



ភាពជាដៃគូរបស់នៃអង្គការក្រៅរដ្ឋាភិបាល
NGO EDUCATION PARTNERSHIP

ម៉ោងបង្រៀននៅបឋមសិក្សាភ្នំ ប្រទេសកម្ពុជា



អោ សុផា ខុលីន អាន់ឌ័រសុន ឈុំ ស៊ីរ៉ូម
 ខែ កក្កដា ឆ្នាំ ២០១៥
 ផ្តល់មូលនិធិដោយ



សេចក្តីថ្លែងអំណរគុណ

ភាពជាដៃគូអប់រំនៃអង្គការក្រៅរដ្ឋាភិបាល (NEP) សូមថ្លែងអំណរគុណដោយស្មោះចំពោះក្រសួងអប់រំ យុវជន និង កីឡាដែលបានអនុញ្ញាត ឱ្យអង្គការNEPធ្វើការសិក្សាស្រាវជ្រាវនេះ។ សូមថ្លែងអំណរគុណចំពោះ នាយក នាយិកាសាលា គ្រូបង្រៀន និងសិស្សានុសិស្សទាំងអស់ដែលបានចំណាយពេលវេលាដ៏មានតម្លៃ របស់ខ្លួន ក្នុងការផ្តល់នូវព័ត៌មានដែលទាក់ទងនឹងការស្រាវជ្រាវនេះ។ សូមថ្លែងអំណរគុណយ៉ាងជ្រាលជ្រៅ ចំពោះអង្គការជាសមាជិកធ្វើការនៅតាម រាជធានី ខេត្តដែលតំបន់គោលដៅស្រាវជ្រាវ រួមមាន អង្គការ ពុទ្ធិកុមារ អង្គការកុមារកំព្រាតាមជនបទ អង្គការប្រតិបត្តិការកុមារកម្ពុជា អង្គការសាមគ្គី អង្គការគ្រួសារយើង អង្គការអភិវឌ្ឍស្ត្រីក្រីក្រក្នុងទីក្រុង អង្គការយេអន្តរជាតិ អង្គការវីអេសអូ អង្គការទស្សនៈពិភពលោកកម្ពុជា អង្គការមជ្ឈមណ្ឌលសហប្រតិបត្តិការ និងការអភិវឌ្ឍន៍ អង្គការព្រះពុទ្ធសាសនាសម្រាប់សកម្មភាពអភិវឌ្ឍសង្គម និងអង្គការម្លប់តាប៉ាង ដែលបានអនុញ្ញាតឱ្យបុគ្គលិករបស់ខ្លួនមួយចំនួនចូលរួមប្រមូលព័ត៌មានសម្រាប់កាសិក្សា នេះនៅតាមខេត្តគោលដៅរបស់ខ្លួន។ អង្គការភាពជាដៃគូអប់រំនៃអង្គការក្រៅរដ្ឋាភិបាល សូមវាយតម្លៃខ្ពស់ ចំពោះលោក អា សៀម និងលោកអាំ សុបុល មកពីនាយកដ្ឋានអភិវឌ្ឍកម្មវិធីសិក្សា ព្រមទាំងលោក សៀង សុខ និងលោក លី សុរដ្ឋ មកពីនាយកដ្ឋានបឋមសិក្សា ចំពោះការចូលរួមរបស់ពួកគាត់នៅក្នុងការរៀបចំវិធី សាស្ត្រស្រាវជ្រាវ និងការប្រមូលទិន្នន័យនៅតាមមូលដ្ឋាន។

យើងសូមថ្លែងអំណរគុណជាពិសេសចំពោះលោកបណ្ឌិត ឈិញ ស៊ីថា និងលោកបណ្ឌិត ហេង ក្រុង មកពីសាកលវិទ្យាល័យភូមិន្ទភ្នំពេញដែលបានជួយក្នុងការធ្វើតេស្តស្ថិតិ ដើម្បីពិនិត្យមើលពីទំនាក់ទំនងរវាង អថេរមួយនិងអថេរមួយទៀត ព្រមទាំងវិភាគទិន្នន័យទៅលើការចុះសាលារៀនដោយពុំមានផ្តល់ ដំណឹងជាមុន និងអវត្តមានរបស់គ្រូបង្រៀន។ អង្គការNEP ក៏សូមថ្លែងអំណរគុណផងដែរចំពោះការគាំទ្ររបស់ តំណាងមកពីអង្គការជាសមាជិក ដៃគូអភិវឌ្ឍ និង ក្រសួងអប់រំ យុវជន និងកីឡា ដែលបានចូលរួម និងផ្តល់ធាតុចូលស្តីពីមូលហេតុសំខាន់ៗដែលនាំឱ្យបាត់ម៉ោងបង្រៀន និងលើកឡើងនូវអនុសាសន៍នានា សម្រាប់កែលម្អម៉ោងបង្រៀននៅក្នុងប្រទេសកម្ពុជា។

អង្គការNEP សូមសម្តែងការដឹងគុណចំពោះសមាជិក សមាជិការបស់គណៈកម្មការប្រឹក្សាយោបល់ ស្រាវជ្រាវទាំងអស់ដែលចំណាយពេលវេលាដ៏មមាញឹករបស់ខ្លួនមកចូលរួមនៅក្នុងការប្រជុំផ្តល់មតិយោបល់ ប្រកបដោយស្ថាបនា និងធាតុចូលនៅក្នុងការរៀបចំវិធីសាស្ត្រស្រាវជ្រាវនេះ។

ជាចុងក្រោយ សូមអរគុណចំពោះលោក ហ្វូជិន កូណូឈី អតីតទីប្រឹក្សាផ្នែកស៊ីមតិ និងស្វែងរក មូលនិធិរបស់NEP មកពីអង្គការវីអេសអូ ដែលបានផ្តល់ការគាំទ្រនៅក្នុងការរៀបចំទិន្នន័យមូលដ្ឋាន និងការ វិភាគទិន្នន័យ និងសូមអរគុណចំពោះលោក ឃីរ៉ាន់ វ៉េ អតីតទីប្រឹក្សាផ្នែកស្រាវជ្រាវរបស់NEP មកពីអង្គការ វីអេសអូ ដែលបានពិនិត្យមើលឡើងវិញនូវការសិក្សាពាក់ព័ន្ធនានា ដើម្បីផ្តល់នូវបរិបទមួយនៃម៉ោងបង្រៀន ទាំងនៅថ្នាក់ជាតិ និងអន្តរជាតិ។

សូមថ្លែងអំណរគុណជាពិសេសចំពោះអង្គការ MISEREOR សម្រាប់ការផ្តល់ការគាំទ្រផ្នែកហិរញ្ញវត្ថុ ដែលធ្វើឱ្យការសិក្សានេះដំណើរការទៅបាន។

សមាជិកក្រុមប្រឹក្សាស្រាវជ្រាវ ៖

លោកបណ្ឌិត ឈឺញ ស៊ីថា
លោក ភីតធីរ ដេស្រីស
លោក រស់ សេរីសត្យា
លោកស្រី អាថី ឡែន
លោក ចាន់ សុភា

មកពីសាកលវិទ្យាល័យភ្នំពេញ
អតីតប្រធានផ្នែកអប់រំរបស់អង្គការយូនីសេសប្រចាំប្រទេសកម្ពុជា
អ្នកឯកទេសផ្នែកអប់រំរបស់អង្គការទស្សនៈពិភពលោកកម្ពុជា
អតីតទីប្រឹក្សារបស់អង្គការ KAPE
ប្រធាននាយកដ្ឋានបឋមសិក្សា ក្រសួងអប់រំ យុវជន និងកីឡា

តារាងមាតិកា

សេចក្តីថ្លែងអំណរគុណ2

តារាងមាតិកា4

បញ្ជីតារាង.....5

ពាក្យកាត់9

និយមន័យនៃពាក្យគន្លឹះ: 10

សេចក្តីសង្ខេបរួម..... 11

I. សេចក្តីផ្តើម និងវត្ថុបំណងនៃការស្រាវជ្រាវ 15

II. ម៉ោងសិក្សានៅថ្នាក់បឋមសិក្សាក្នុងប្រទេសកម្ពុជា ៖ បរិបទ 16

២.១ម៉ោងសិក្សាដែលគេកំណត់ជាផ្លូវការ 17

 ២.១.១ ការប្រៀបធៀបជាលក្ខណៈអន្តរជាតិ 19

 ២.១.២ ឆ្នាំសិក្សា.....20

2.2 ការប៉ាន់ប្រមាណពីម៉ោងបង្រៀនជាក់ស្តែង22

២.៣ អវត្តមានរបស់គ្រូបង្រៀន.....23

២.៤ ការស្រាវជ្រាវ ស្តីពីវិធីសាស្ត្រក្នុងការកាត់បន្ថយអវត្តមានរបស់គ្រូបង្រៀន.....24

២.៥ ប្រព័ន្ធគ្រួតពិនិត្យស្នាដៃបំពេញការងាររបស់គ្រូបង្រៀន.....26

២.៦ ការចូលរួមរបស់គ្រូបង្រៀនក្នុងការងារគ្រប់គ្រងការបំពេញការងារ.....28

III. វិធីសាស្ត្រស្រាវជ្រាវ29

៣.១ ទំហំនៃសំណាក និងវិធីសាស្ត្រជ្រើសរើសសំណាក.....30

 ៣.១.១ ការរៀបចំ30

 ៣.១.២ ការអនុវត្តជាក់ស្តែង31

៣.២ វិធីសាស្ត្រប្រមូលទិន្នន័យ.....33

 ៣.២.១ ការពិនិត្យតាមដានសៀវភៅសរសេររបស់សិស្ស និងរបាយការណ៍សាលារៀន35

 ៣.២.២ ការធ្វើទស្សនកិច្ចសាលារៀនដោយមិនផ្តល់ដំណឹងជាមុន36

 ៣.២.៤ ការសម្ភាសគ្រូ36

 ៣.២.៥ ការសម្ភាសនាយកសាលា37

 ៣.២.៦ ការធ្វើតេស្តសមត្ថភាពសិស្ស37

៣.៣ ការវិភាគទិន្នន័យ.....38

៣.៤ ឥទ្ធិពលនៃការសង្កេត.....38

IV. លទ្ធផលរកឃើញសំខាន់ៗ និងការវិភាគ 41

៤.១ ការបាត់បង់ម៉ោងបង្រៀនដោយសារថ្ងៃឈប់សម្រាកជាផ្លូវការបន្ថែមទៀត 41

៤.២ ការបាត់ម៉ោងបង្រៀនដោយសារគ្រូបង្រៀនអវត្តមាន43

៤.២.១ ការចុះទស្សនកិច្ចសាលារៀនដោយមិនផ្តល់ដំណឹងជាមុន.....	43
៤.២. គ្រូបង្រៀនផ្ទៀងផ្ទាត់ និងបញ្ជាក់ពីអវត្តមានរបស់ខ្លួន.....	46
៤.២.៣ មូលហេតុដែលគ្រូបង្រៀនបានបញ្ជាក់ចំពោះអវត្តមានរបស់ខ្លួន	48
៤.២.៤ ការវិភាគ ៖ និន្នាការអវត្តមានរបស់គ្រូបង្រៀន.....	52
៤.២.៥ ការវិភាគ ៖ ភាពខុសគ្នាចំពោះអវត្តមានរបស់គ្រូបង្រៀនទៅតាមទីតាំង កំរិតថ្នាក់ និងវេនបង្រៀន	56
៤.២.៦ ការវិភាគ ភាពខុសគ្នានៃអវត្តមានគ្រូទៅតាមលក្ខណៈសម្បត្តិរបស់គ្រូបង្រៀន.....	60
៤.៣ ការបាត់ម៉ោងដោយសារគ្រូបង្រៀនតិចជាងម៉ោងកំនត់	63
៤.៤ ផលវិបាកនៃការបាត់ម៉ោងបង្រៀនចំពោះលទ្ធផលនៃការសិក្សារបស់សិស្ស.....	70
៤.៥ ការត្រួតពិនិត្យតាមដានសាលារៀន និងគ្រូបង្រៀនដើម្បីធានាបាននូវការបង្រៀន.....	77
៤.៥.១ ការត្រួតពិនិត្យ និងអធិការកិច្ចតបស្រង់ក្រសួងអប់រំ មន្ទីរអប់រំខេត្ត និងការិយាល័យអប់រំស្រុក	77
៤.៥.៣ វិធានការវិន័យដែលគេបានអនុវត្តក្នុងការឆ្លើយតបទៅនឹងអវត្តមានរបស់គ្រូបង្រៀន	82
៤.៥.៤ ទស្សនៈរបស់នាយកសាលាស្តីពីការពង្រឹងវត្តមានរបស់គ្រូបង្រៀន.....	85
V. សេចក្តីសន្និដ្ឋាន.....	88
VI. អនុសាសន៍	98
ឧបសម្ព័ន្ធ.....	106
ឯកសារយោង	123

បញ្ជីតារាង

តារាងទី១៖ រយៈពេលនៃឆ្នាំសិក្សានៅបណ្ណាប្រទេសនៅអាស៊ី	21
តារាងទី២៖ ទំហំសំណាកនៅតាមខេត្ត.....	32
តារាងទី ៣ ៖ តំបន់ធ្វើការសិក្សាស្រាវជ្រាវ និងទំហំសំណាក	32
តារាងទី៤ ៖ សំណាកគ្រូបង្រៀនតាមភេទ និងវេនបង្រៀន.....	33
តារាងទី ៥៖ ថ្ងៃបិទសាលាឈប់សំរាកជាផ្លូវការបន្ថែមទៀតក្នុងឆ្នាំសិក្សា ២០១២-២០១៣	42
តារាងទី៦៖ ថ្ងៃឈប់សំរាកបន្ថែមទៀត នៅឆ្នាំសិក្សា ២០១៣/១៤	42
តារាងទី៧ ៖ ចំនួនដងនៃការចុះទស្សនកិច្ចសាលារៀនដោយពុំផ្តល់ដំណឹងជាមុនតាមខេត្តនីមួយៗ	44
តារាងទី៨ ៖ អត្រាអវត្តមានរបស់គ្រូបង្រៀនក្នុងអំឡុងពេលចុះទស្សនកិច្ចសាលា ដោយពុំមានផ្តល់ដំណឹងជា មុន	45
តារាងទី៩៖ អត្រាអវត្តមានរបស់គ្រូបង្រៀន៖ ទិន្នន័យរួមបញ្ចូលគ្នាដែលគ្រូបង្រៀន ខ្លួនឯងបានបញ្ជាក់ថាអវត្តមាន	47

តារាងទី១០៖ អវត្តមានគ្រូទៅតាមរយៈចម្ងាយពីផ្ទះទៅសាលារៀន63

តារាងទី ១២៖ ពិន្ទុតេស្តរបស់សិស្សទៅតាមទីតាំងសាលារៀន72

តារាងទី១៤៖ ពិន្ទុតេស្តរបស់សិស្សនៅតំបន់ជនបទទៅតាមអត្រាអវត្តមានរបស់គ្រូ.....73

តារាងទី១៥៖ ពិន្ទុជាមធ្យមរបស់សិស្ស ធៀបទៅនឹងចំនួននាទីដែលបានបង្រៀនដោយគ្រូ 74

តារាងទី១៦ ៖ វិធីសាស្ត្រនានាក្នុងការត្រួតពិនិត្យតាមដានដែលនាយកបានអនុវត្ត80

តារាងទី១៦ ៖ ទស្សនៈរបស់នាយកសាលាស្តីពីផលប៉ះពាល់នៃការត្រួតពិនិត្យតាមដានគ្រូបង្រៀន 81

តារាងទី១៧៖ សកម្មភាពដែលនាយកសាលាបានធ្វើដើម្បីលើកទឹកចិត្តគ្រូឱ្យមកបង្រៀនទៀងទាត់82

តារាង១៩: ផលវិបាកមកលើគ្រូបង្រៀនប្រសិនបើពួកគាត់អវត្តមានដោយពុំមានការអនុញ្ញាត
(មានចម្លើយច្រើន)84

តារាងទី ២០៖ សំណូមពររបស់នាយកសាលាស្តីពីការរំកិលម្តងអវត្តមានគ្រូបង្រៀន 86

បញ្ជីរូបភាព

រូបទី១៖ មធ្យមភាគចំនួនម៉ោងបង្រៀនរំពឹងទុកជាសកលប៉ាន់ប្រមាណនៅឆ្នាំ២០០០និង២០១០20

រូបទី២៖ មធ្យមភាគម៉ោងបង្រៀនប្រចាំឆ្នាំជាសកលទៅតាមតំបន់និងកំរិតថ្នាក់.....20

រូបទី ៣ តំបន់ដែលធ្វើការសិក្សាស្រាវជ្រាវ29

រូបទី៤៖ ដ្យាក្រាមវិធីសាស្ត្រស្រាវជ្រាវ.....34

រូបទី៥៖ វិធីសាស្ត្រស្រាវជ្រាវ និងពេលវេលា.....34

រូបទី ៦ ៖ ចំនួននៃទស្សនកិច្ចសាលាដោយពុំមានផ្តល់ដំណឹងជាមុនទៅលើគ្រូបង្រៀននីមួយៗ..... 44

រូបទី៧៖ គ្រូបង្រៀនបញ្ជាក់ពីចំនួនថ្ងៃអវត្តមានក្នុង១ខែ46

រូបទី ៨៖ របាយអត្រាអវត្តមានរបស់គ្រូ48

រូបទី ៩៖ មូលហេតុដែលនាំឱ្យគ្រូអវត្តមាន50

រូបទី១០ ៖ អវត្តមានរបស់គ្រូបង្រៀនតាមពេលវេលាក្នុងឆ្នាំ53

រូបទី ១១ ៖ អវត្តមានរបស់គ្រូបង្រៀន និងវត្តមានរបស់នាយកសាលា54

រូបទី១២៖ គ្រូអវត្តមាន ហើយសាលាទាំងមូលត្រូវបានបិទទ្វារនៅតាមតំបន់នានា55

រូបទី១៣ ៖ អត្រាអវត្តមានគ្រូបង្រៀនតាមទីតាំងសាលារៀន (ទិន្នន័យដែលបានរួមបញ្ចូលគ្នា).....56

រូបទី១៤ ៖ អវត្តមានរបស់គ្រូបង្រៀនដែលបានប៉ាន់ស្មានដោយគ្រូបង្រៀន57

រូបទី ១៥ ៖ អវត្តមានគ្រូបង្រៀនតាមខេត្ត (ទិន្នន័យបញ្ចូលគ្នា).....58

រូបទី១៦ ៖ អវត្តមានរបស់គ្រូបង្រៀនតាមកម្រិតថ្នាក់ដែលបង្រៀន (ទិន្នន័យបញ្ចូលគ្នា)59

រូបទី១៧៖ អត្រាអវត្តមានគ្រូទៅតាមវេនបង្រៀន60

រូបទី ១៨៖ អវត្តមានទៅតាមក្រុមអាយុរបស់គ្រូបង្រៀន60

រូបទី ១៩៖ អាយុរបស់គ្រូបង្រៀន ទៅតាមតំបន់..... 61

រូបទី ២០៖ អត្រាអវត្តមានទៅតាមវែនខ្មែរ..... 61

រូបទី២១៖ ទីតាំងបង្រៀន និងភេទរបស់គ្រូបង្រៀននៅក្នុងសំណាក់.....62

រូបទី២២៖ អត្រាអវត្តមានគ្រូទៅតាមភេទ និងកន្លែងធ្វើការ.....62

រូបទី ២៣៖ ចំនួននៃការសង្កេតថ្នាក់រៀន..... 64

រូបទី ២៥៖ ចំនួនម៉ោងបង្រៀនក្នុងថ្នាក់ដែលត្រូវបានកាត់បន្ថយដោយសារទីតាំងសាលារៀន..... 65

រូបទី២៦៖ ចំនួននាទីជាមធ្យមដែលគេសង្កេតឃើញថាគ្រូបានបង្រៀនទៅតាមតំបន់ផ្សេងៗ 66

រូបទី ២៧៖ ចំនួនម៉ោងដែលគ្រូបង្រៀនសិស្សប្រចាំថ្ងៃ (គិតជានាទី) ទៅតាមខេត្តនានា..... 67

រូបទី២៨៖ : ចំនួននាទីជាមធ្យមដែលគ្រូបានបង្រៀនទៅតាមទីតាំងសាលារៀន 67

រូបទី ២៩៖ ចំនួនម៉ោងនៃការបង្រៀនសិស្សនៅក្នុងថ្នាក់ដែលបានកាត់បន្ថយទៅតាមកម្រិតថ្នាក់..... 68

រូបទី៣០៖ រយៈពេលបង្រៀនមេរៀនជាមធ្យមនៅតាមវេនបង្រៀន 68

រូបទី៣១៖ ប្រេកង់នៃការមកបង្រៀនយឺតរបស់គ្រូបង្រៀន 69

រូបទី៣២៖ កត្តាដែលនាំឱ្យមានការកាត់បន្ថយម៉ោងបង្រៀនសិស្សនៅក្នុងថ្នាក់ (ការសង្កេតថ្នាក់រៀន) 69

រូបទី៣៣៖គ្រូបង្រៀនដើរគូនាទីចម្បងក្នុងការមើលថែកូន 70

រូបទី ៣៨៖ ពិន្ទុកាសាខ្មែរ ធៀបនឹងចំនួននាទីដែលបានបង្រៀន..... 75

រូបទី៣៩៖ ទស្សនៈយល់ឃើញរបស់គ្រូបង្រៀនស្តីពីកម្មវិធីសិក្សាធៀបជាមួយ រយៈពេលនៃឆ្នាំសិក្សា..... 76

រូបទី៤០៖ បទពិសោធន៍គ្រូបង្រៀនកាលពីឆ្នាំកន្លងទៅក្នុងការបញ្ចប់មេរៀន 77

រូបទី៤១ ៖ ភាពញឹកញាប់នៃការត្រួតពិនិត្យតាមដានដែលបានធ្វើឡើងដោយក្រសួងអប់រំ មន្ទីរអប់រំខេត្ត និងការិយាល័យ អប់រំស្រុក..... 79

រូបទី៤២ ៖ ចំនួនដងនៃការត្រួតពិនិត្យតាមដានគ្រូបង្រៀនពីសំណាក់នាយកសាលា80

រូបទី៤៣ ៖ ពេលវេលាដែលនាយកសាលាចុះត្រួតពិនិត្យតាមដានថ្នាក់រៀន 81

រូបភាពទី៤៤: ចំណាត់ការដែលនាយកសាលាបានអនុវត្តចំពោះគ្រូបង្រៀនដែលអវត្តមាន ដោយពុំមានការអនុញ្ញាត.....85

ពាក្យកាត់

- គម ៖ គីឡូម៉ែត្រ
- DoEs ៖ ការិយាល័យអប់រំ យុវជននិងកីឡាស្រុក
- DTMT ៖ ក្រុមការងារពិនិត្យតាមដាន និងបំប៉នថ្នាក់ស្រុក
- EMIS ៖ ស្ថិតិ និងស្ថិតិសង្ខេបអប់រំ
- MoEYS ៖ ក្រសួងអប់រំ យុវជន និងកីឡា
- NEP ៖ ភាពជាដៃគូអប់រំនៃអង្គការមិនមែនរដ្ឋាភិបាល
- PoEs ៖ មន្ទីរអប់រំ យុវជននិងកីឡា
- SSC ៖ គណៈកម្មាការទ្រទ្រង់សាលារៀន

និយមន័យនៃពាក្យគន្លឹះ

ថ្ងៃឈប់សម្រាកជាផ្លូវការបន្ថែម៖ សំដៅទៅលើថ្ងៃឈប់សម្រាករបស់សាលារៀន ឬថ្ងៃមិនបង្រៀនដែលប្រកាសជាផ្លូវការដោយក្រសួងអប់រំ យុវជន និងកីឡា នៅក្នុងអំឡុងឆ្នាំសិក្សា ឧទាហរណ៍ការបិទសាលារៀនដើម្បីប្រារព្ធព្រឹត្តិការណ៍នានា របស់រដ្ឋ ឬដើម្បីគ្រូបង្រៀនជាប់រវល់ធ្វើមេប្រយោគប្រឡងជ្រើសរើសគ្រូបង្រៀន។
វេនបង្រៀនពេលរសៀល៖ សំដៅទៅលើវេនបង្រៀនដែលធ្វើឡើងនៅពេលរសៀលចាប់ពីម៉ោង១ រសៀលដល់ម៉ោង៥ល្ងាច។

ម៉ោងសិក្សា៖ សំដៅទៅលើរយៈពេលនៃការរៀនដែលគេបែងចែកសម្រាប់មុខវិជ្ជានីមួយៗក្នុងមួយថ្ងៃ។ មួយម៉ោងសិក្សាមានរយៈពេល ៤០ នាទីនៅក្នុងប្រទេសកម្ពុជា។

គ្រូបង្រៀនពីរវេន៖ សំដៅទៅលើគ្រូដែលបង្រៀនទាំងវេនពេលព្រឹក និងពេលរសៀល។

ម៉ោងសិស្សរៀនក្នុងថ្នាក់ជាមួយគ្រូបង្រៀន៖ គឺជាពាក្យមួយដែលគេប្រើប្រាស់សំដៅទៅលើពេលវេលាដែលគ្រូបង្រៀនសិស្សនៅក្នុងថ្នាក់។ វាជាពាក្យមួយដែលគេប្រើប្រាស់ជាទូទៅនៅក្នុងឯកសារថ្នាក់អន្តរជាតិដែលមានស្រាប់ និងសំដៅទៅលើម៉ោង ពិតប្រាកដមិនសំដៅទៅលើម៉ោងសិក្សាទេ។

វេនបង្រៀនពេលព្រឹក៖ សំដៅទៅលើវេនបង្រៀនដែលបានធ្វើឡើងនៅពេលព្រឹកចាប់ពីម៉ោង៧-ម៉ោង១១ព្រឹក
បង្រៀនឆ្លាស់វេន៖ សំដៅទៅលើការបង្រៀនដែលប្តូរវេនរវាងវេនពេលព្រឹក និងពេលរសៀលតាមខែនីមួយៗ។

*សាលារៀនតំបន់ជនបទ៖*សំដៅទៅលើសាលារៀនដែលស្ថិតនៅក្នុងស្រុកជនបទរបស់ខេត្តនីមួយៗ។ សាលារៀនទាំងអស់ដែលនៅតាមតំបន់ជនបទ ក្រសួងអប់រំ យុវជននិងកីឡា ចាត់ថ្នាក់ថាជាសាលារៀនជនបទ។

អវត្តមានរបស់គ្រូបង្រៀន៖ សំដៅទៅលើកាលៈទេសៈនានាដែលគ្រូបង្រៀនពុំបានទៅសាលាដើម្បីបង្រៀនទៅតាមកាលវិភាគបង្រៀន មិនថាដោយសារហេតុផលណាមួយនោះទេ។

ម៉ោងបង្រៀន៖ ត្រូវបានគេឱ្យនិយមន័យថា ជាម៉ោងនៃការទាក់ទងគ្នារបស់គ្រូបង្រៀន និងសិស្សដែលបានចំណាយនៅក្នុងថ្នាក់រៀន។ ពាក្យនេះមានលក្ខណៈធំទូលាយជាងអ្វីដែលគេហៅថា វគ្គនៃការរៀនសូត្រនៅតាមសាលារៀនបឋមសិក្សានៅក្នុងប្រទេសកម្ពុជាដែលសំដៅទៅលើវគ្គដែលមានរយៈពេល៤០នាទី។

សាលារៀននៅទីប្រជុំជន៖ សំដៅទៅលើសាលារៀនដែលស្ថិតនៅក្នុងតំបន់នៅប្រជុំជនរបស់ខេត្តនីមួយៗ។ ក្រសួងអប់រំ យុវជន និងកីឡា បានចាត់ថ្នាក់សាលារៀនទាំងអស់នៅតាមតំបន់ក្នុងទីប្រជុំជនរបស់ខេត្តនីមួយៗ និងនៅគ្រប់ខ័ណ្ឌទាំងអស់ក្នុងរាជធានីភ្នំពេញថាជាសាលារៀនទីប្រជុំជន។

សេចក្តីសង្ខេប

របាយការណ៍ស្តីពីម៉ោងបង្រៀននៅសាលាបឋមសិក្សានៅក្នុងប្រទេសកម្ពុជានេះគឺជាលទ្ធផលដ៏សំខាន់នៃការចុះស្រាវជ្រាវតាមមូលដ្ឋានដែលបានអនុវត្តពេញមួយឆ្នាំសិក្សា២០១២-២០១៣។ ការសិក្សាស្រាវជ្រាវនេះតាមដាន មើលទៅលើវត្តមានរបស់គ្រូបង្រៀនចំនួន៣០៩នាក់នៅក្នុងសាលារៀនចំនួន៩១សាលា ដោយប្រើប្រាស់ប្រភពព័ត៌មានផ្សេងៗជាច្រើន ដើម្បីរកឱ្យឃើញថាគ្រូបង្រៀនអវត្តមានពីសាលារៀនញឹកញាប់កម្រិតណាមូលហេតុចំពោះអវត្តមានទាំងនោះ រយៈពេលបង្រៀនក្នុងម៉ោងសិក្សា និងលទ្ធផលសិក្សារបស់សិស្សរបស់គាត់។ ការសិក្សាស្រាវជ្រាវនេះ ត្រូវបានធ្វើឡើងនៅក្នុងខេត្តចំនួន៥របស់ប្រទេសកម្ពុជា និងរាជធានីភ្នំពេញដោយអង្គការ NEPជាអ្នកត្រួតពិនិត្យ មើលដំណើរនៃការសិក្សា ហើយបុគ្គលិកNGOដែលទទួលបានការបណ្តុះបណ្តាលជាអ្នកអនុវត្តការប្រមូលព័ត៌មាន។

គោលបំណងនៃការសិក្សានេះគឺដើម្បីផ្តល់នូវទស្សនៈបច្ចុប្បន្នភាពមួយស្តីពីការប្រឈមមុខនានាចំពោះការផ្តល់ម៉ោងបង្រៀនឱ្យបាន តាមការកំណត់សម្រាប់សាលាបឋមសិក្សានៅក្នុងប្រទេសកម្ពុជា និង ប៉ាន់ប្រមាណពីមូលហេតុចំពោះការប្រឈមមុខទាំងនេះ ព្រមទាំងផលប៉ះពាល់ទៅលើលទ្ធផលនៃការសិក្សារបស់សិស្ស។ ក្នុងពេលដែលការសិក្សានេះរកឃើញថា គ្រូបង្រៀនជាច្រើនមានអត្រាវត្តមានល្អ ហើយសាលារៀន ជាច្រើនធ្លាប់បិទទ្វារក្រៅផ្លូវការតែពីរបីដងក៏ដោយ ក៏សាលារៀនមួយចំនួននៅតែមានបញ្ហាសំខាន់ៗមួយចំនួន។ ការសិក្សាទាំងអស់កន្លងមកនៅក្នុង ផ្នែកនេះប្រើប្រាស់វិធីសាស្ត្រ និងនិយមន័យខុសៗគ្នា ហើយហេតុដូច្នេះហើយគេពុំមានលទ្ធភាពបង្កើតនូវនិន្នាការដ៏រឹងមាំមួយបានទេ

ការចុះទស្សនកិច្ចសាលាដោយពុំមានផ្តល់ដំណឹងជាមុនចំនួន ១៧៣៣ លើក
 ការសង្កេតរយៈពេលបង្រៀនចំនួន ៦៧០ លើក
 ការសំភាសគ្រូបង្រៀន និងនាយកសាលាចំនួន ៣៩០ នាក់
 ការធ្វើតេស្តកាសាខ្មែរ និងគណិតវិទ្យាទៅលើសិស្សចំនួន ២៩៥៧ នាក់

ប៉ុន្តែយើងមានលទ្ធភាពសន្និដ្ឋានថាការផ្តល់ម៉ោងបង្រៀនទៅតាមការកំណត់នៅក្នុងឆ្នាំសិក្សានៅក្នុងប្រទេសកម្ពុជានៅ តែជាឧបសគ្គដ៏ធំមួយក្នុងការសម្រេចបាននូវការអនុវត្តន៍ប្រព័ន្ធអប់រំកម្រិតខ្ពស់ដែលផ្តល់ឱកាសស្នើកាតព្វកិច្ចនៅទូទាំងប្រទេស។

ឯកសារនៃការស្រាវជ្រាវដែលមានស្រាប់កំរិតអន្តរជាតិបានបញ្ជាក់យ៉ាងច្បាស់ថា មានការជាប់ទាក់ទងគ្នាមួយរវាងម៉ោងបង្រៀន និងលទ្ធផលនៃការសិក្សារបស់សិស្ស ជាពិសេសនៅក្នុងប្រទេសកំពុងអភិវឌ្ឍដែលម៉ោងបង្រៀនមានចំនួនទាបរួចស្រេចហើយនោះ។ ការពិនិត្យមើលឯកសារដែលមានស្រាប់របស់យើងបង្ហាញថា ប្រទេសកម្ពុជាមិន អាចប្រៀបធៀបបានល្អជាពិសេសជាមួយមធ្យមភាគនៃម៉ោងបង្រៀនដែលគេបានកំណត់នៅថ្នាក់អន្តរជាតិ ឬថ្នាក់តំបន់ បានទេ ហើយដូចនឹងប្រទេសប្រហាក់ប្រហែលគ្នានេះជាច្រើនមានបញ្ហាដែលគេទទួលស្គាល់មួយទាក់ទងនឹងគម្លាតរវាង ឆ្នាំសិក្សាដែលគេបានកំណត់ និងអ្វីដែលសិស្សទទួលបានពិតប្រាកដនៅពេលដែលគេពិនិត្យមើលពីការបិទសាលារៀនក្រៅផ្លូវការ និងអវត្តមានរបស់គ្រូបង្រៀន។ ជាថ្មីម្តងទៀត ស្របគ្នានឹងបណ្តាប្រទេសកំពុងអភិវឌ្ឍផ្សេងៗទៀតដែរ បញ្ហានេះកើតមានជាពិសេសនៅក្នុងតំបន់ជនបទ។ ការពិនិត្យមើលឯកសារដែលមានស្រាប់បានពិភាក្សាពីការ ឆ្លើយតបនានាចំពោះបញ្ហានេះនៅ

ក្នុងប្រទេសផ្សេងៗជាច្រើន ដោយរាប់បញ្ចូលទាំងតាមរយៈការផ្តល់រង្វាន់លើកទឹកចិត្ត និងការត្រួតពិនិត្យ តាមដានគ្រូបង្រៀន ព្រមទាំងការបង្កើតប្រព័ន្ធវាយតម្លៃគ្រូបង្រៀន។

លទ្ធផលរកឃើញរបស់យើងបង្ហាញថា ម៉ោងក្នុងឆ្នាំសិក្សានៅក្នុងប្រទេសកម្ពុជានៅតែបាត់បង់យ៉ាង នៅឡើយតាមរយៈថ្ងៃឈប់សម្រាកជាផ្លូវការបន្ថែមរបស់សាលារៀន ការអវត្តមានរបស់គ្រូបង្រៀន និងការ ថយចុះនូវម៉ោងដែលសិស្សរៀនជាមួយគ្រូក្នុងថ្នាក់ ដោយសារម៉ោងបង្រៀនកាន់តែខ្លី។ លទ្ធផលរួម នៃមូលហេតុនៃម៉ោងបង្រៀន និងម៉ោងរៀនដែលបានកាត់បន្ថយទាំងនេះមានន័យថា ចំពោះគ្រូបង្រៀន យើងអនុវត្តតាមមធ្យមភាគឆ្នាំសិក្សាដែលបានបង្រៀនគឺមាន២៧% ឬស្មើនឹង៥០,៥ថ្ងៃ តិចជាងចំនួនដែលគេត្រូវ បង្រៀន។ ដោយសារគ្រូបង្រៀននៅក្នុងការសិក្សានេះដឹងថាពួកគាត់នឹងត្រូវបានគេពិនិត្យមើលក្នុងមួយឆ្នាំនេះ ហើយថា យើងបានដកចេញនូវម៉ោងបង្រៀនថ្ងៃព្រហស្បតិ៍ ការនេះទំនង ជានៅតែជាការប៉ាន់ស្មានដែលទាប ជាងជាក់ស្តែង។

សង្ខេបលទ្ធផល	ជនបទ	ទីប្រជុំជន	សរុបរួមគ្នា
អត្រាអវត្តមានរបស់គ្រូបង្រៀនជាមធ្យម	១២%	៨%	១០,៥%
ការកាត់បន្ថយម៉ោងជាមធ្យមនូវរយៈពេលនៃការបង្រៀន	១៤%	៧%	១២%
ការកាត់បន្ថយម៉ោងជាមធ្យមសម្រាប់ឆ្នាំសិក្សា២០១២/១៣ លទ្ធផលជាមធ្យម ដោយរាប់បញ្ចូលទាំងថ្ងៃឈប់សម្រាកជាផ្លូវការ	៣០%	២១%	២៤%
ភាគរយនៃការបិទសាលារៀនទាំងមូលក្នុងអំឡុងពេលនៃការ ចុះទស្សនកិច្ចសាលារៀនដោយពុំមានផ្តល់ដំណឹងជាមុន	១៤%	៣%	១០%

យើងក៏បានរកឃើញថា ម៉ោងបង្រៀននៅសាលាដែលបានផ្តល់ឱ្យក៏មានចំនួនកាន់តែទាបមែនទែនដែរ នៅតាមតំបន់ជនបទ ដែលមាននៅក្នុងវិសមភាពដែលគេទទួលស្គាល់ជាទូទៅរវាងតំបន់ជនបទ និងទីប្រជុំជន នៅក្នុងប្រទេសកម្ពុជា។ កុមារនៅក្នុងតំបន់ជាប់ស្រយ៉ាល់មែនទែន មានលទ្ធភាពទទួលបានការសិក្សាតាម កម្មវិធីថ្នាក់បឋមសិក្សាកាន់តែតិច ហើយលទ្ធផលនៃការសិក្សានៅក្នុងការធ្វើតេស្តភាសាខ្មែរ និងគណិតវិទ្យា របស់យើងមានកម្រិតទាបជាងលទ្ធផលរបស់សិស្សនៅទីប្រជុំជន។ នៅក្នុងតំបន់ជនបទ យើងសង្កេតឃើញ ថាលទ្ធផលនៃការធ្វើតេស្តរបស់សិស្សទាក់ទងនឹងអត្រាអវត្តមានរបស់គ្រូបង្រៀននៅក្នុងអំឡុងឆ្នាំ ដោយ លទ្ធផលនៃការធ្វើតេស្តជាមធ្យមទាបបំផុតរបស់សិស្សទាក់ទងទៅនឹងទីតាំងសាលារៀននៅតំបន់ជនបទ និង អវត្តមានជាញឹកញាប់របស់បុគ្គលិកបង្រៀន។

ការកាត់បន្ថយចំពោះម៉ោងបង្រៀនបង្រៀននៅតំបន់ជនបទ គឺទាក់ទងយ៉ាងជិតស្និទ្ធនឹងការរក ឃើញរបស់យើងដែលថា ការបិទសាលារៀនដែលជា“ទម្លាប់ជាទូទៅ”មានន័យថាគ្រូបង្រៀន និងអ្នកគ្រប់គ្រង ការងារអប់រំកំពុងមាន ភាពសកម្មក្នុងការជ្រើសរើសការកាត់បន្ថយម៉ោងរៀនប្រចាំឆ្នាំ និងមានផលប៉ះពាល់ មកលើសិទ្ធិទទួលបានការអប់រំរបស់កុមារ។ យើងប្រើប្រាស់ពាក្យការបិទសាលារៀនដែលជា “ទម្លាប់ជាទូទៅ” ដើម្បីភ្ជាប់ទៅនឹងការសម្រេចចិត្តនៅតាម មូលដ្ឋានក្នុងការបន្តរយៈពេលនៃថ្ងៃឈប់សម្រាក និងយកថ្ងៃមួយ

ចំនួនទៀតសម្រាប់ឈប់សម្រាក ដែលយើងបានរកឃើញថាមានលក្ខណៈទូទៅកាន់តែច្រើនឡើងនៅក្នុង តំបន់ជនបទ។ ជារួមគ្រូបង្រៀនដែលយើងបានធ្វើទស្សនៈសាលារៀនដោយ ដោយពុំមានផ្តល់ដំណឹងជាមុន ចំនួន១៧%បានអវត្តមានទាំងនៅមុន និងក្រោយថ្ងៃឈប់សម្រាកជាផ្លូវការ ហើយ ៤៧%អវត្តមាននៅ ក្នុងអំឡុងថ្ងៃបុណ្យចូលឆ្នាំចិន។ ចំណុចនេះបង្ហាញឱ្យមានការចោទជាសំណួរអំពីគុណតម្លៃដែលមានទៅលើ ម៉ោងបង្រៀន។ គ្រូបង្រៀនចំនួន១/៥ដែលយើងបានសម្ភាសបានចង្អុលបង្ហាញថាពួកគាត់ពុំអាចបង្រៀន ចប់តាមកម្មវិធីសិក្សាទាំងអស់ជាមួយនឹងម៉ោងបង្រៀនដែលមាននៅនៅក្នុងសាលា។

ជាទីបញ្ចប់ យើងសន្និដ្ឋានបានថា **ការអនុវត្តក្នុងការគ្រប់គ្រង ការជ្រើសរើស និងការពង្រាយ គ្រូបង្រៀន** គឺជាកត្តាដែលសំខាន់ជាងគេបង្អស់ដែលរួមចំណែកដល់ការបាត់បង់ម៉ោងបង្រៀន។ ការសម្ភាស លម្អិតស្តីពីការអនុវត្ត ការគ្រប់គ្រងគ្រូបង្រៀនលើកឡើងថា គោលនយោបាយបុគ្គលិកដែលត្រូវបានគេ រៀបចំឡើងដើម្បីដាក់ទណ្ឌកម្មទៅលើគ្រូ បង្រៀនដែលអវត្តមានច្រើនពុំអាចដំណើរការប្រកបដោយ ប្រសិទ្ធភាពទេ។ ដោយសារហេតុផលផ្សេងៗជាច្រើន នាយកសាលាហាក់ដូចជាមានការស្នាក់ស្នើក្នុងការ ប្រើប្រាស់ទណ្ឌកម្មដែលមាន។ ហេតុផលមួយក្នុងចំណោមហេតុផលទាំងនេះគឺថា ការអនុវត្តក្នុងការ ជ្រើសរើស និងការពង្រាយគ្រូបង្រៀនធ្វើឱ្យពួកគាត់សម្រេចចិត្តថា ការមានគ្រូបង្រៀនអវត្តមានច្រើនគឺ ប្រសើរជាងការខ្វះគ្រូបង្រៀន។ ហេតុផលមួយផ្សេងទៀតគឺការយល់ឃើញជាទូទៅថា វាជាការចាំបាច់ចំពោះ គ្រូបង្រៀនក្នុងការធ្វើការងារមួយចំនួននៅខាងក្រៅសាលារៀនដើម្បីបង្កើនប្រាក់ ចំណូលរបស់ពួកគាត់។

ជារួម យើងសន្និដ្ឋានថាការជម្នះលើឧបសគ្គនេះគឺការអនុវត្តតាម គោលនយោបាយឱ្យបានច្រើន។ ក្របខ័ណ្ឌគោលនយោបាយស្តីពីបញ្ហាជាក់លាក់នៃអវត្តមានរបស់គ្រូបង្រៀនមានភាពរឹងមាំមែនទែន ហើយចំណែកការសិក្សានេះ ពិតជាផ្តល់អនុសាសន៍ដើម្បីឱ្យមានការកែលម្អមួយចំនួនចំពោះបញ្ហានេះ។ បញ្ហាសំខាន់គឺស្ថិតនៅលើការអនុវត្ត នៅតាមមូលដ្ឋាននូវគោលនយោបាយ និងត្រូវប្រកាន់ខ្ជាប់នូវ ស្តង់ដារថ្នាក់ជាតិ។ គ្រូបង្រៀនជាច្រើននៅក្នុងការសិក្សា នេះបង្ហាញពីវត្តមាន និងភាពទៀងទាត់ ពេលវេលា ក្នុងកម្រិតខ្ពស់។ ទោះជាយ៉ាងនេះក្តី គ្រូបង្រៀនជាច្រើនដែលអវត្តមាន និងពុំគោរពពេល វេលាឱ្យបានត្រឹមត្រូវ នៅក្នុងសាលារៀន ហើយសាលារៀនជាច្រើនដែលបានបិទទ្វារក្រៅផ្លូវការដោយ ជះឥទ្ធិពលជាខ្លាំងដល់ លទ្ធផលសិក្សារបស់សិស្ស ហើយ ករិយាល័យនិងមន្ទីរអប់រំស្រុកបានចាត់វិធានការ គ្រប់គ្រង និងដាក់ទណ្ឌកម្ម ដោយមានកម្រិត។ ទោះបីជាអនុសាសន៍របស់យើងផ្តោតភាគច្រើនទៅ លើថ្នាក់ជាតិក៏ដោយ ក៏វាមាន សារៈសំខាន់ដែរជាពិសេសក្នុងការសង្កត់ធ្ងន់ទៅលើវិសាលភាពដែលការនេះធ្វើឱ្យ មានភាពខុសគ្នាកាន់តែ ច្រើនឡើងចំពោះឱកាសក្នុងជីវិតរវាងតំបន់ទីប្រជុំជន និងជនបទ ព្រមទាំងតម្រូវការចំពោះគោលនយោបាយ និងសកម្មភាពថ្មីនៅក្នុងវិស័យនេះដែលគេត្រូវរៀបចំឡើងដោយមានការចងចាំជាប់ជានិច្ចក្នុងការអនុវត្ត នៅតាមតំបន់ជនបទ។

យើងបានលើកឡើងនូវអនុសាសន៍ចំនួន៦នៅក្នុងការសិក្សានេះ

១. ក្រសួងអប់រំ យុវជន និងកីឡាត្រូវផ្តួចផ្តើមឱ្យមានការពិនិត្យមើលឡើងវិញជាមូលដ្ឋានមួយសម្រាប់ឆ្នាំសិក្សា និងថ្ងៃឈប់សំរាកតាមសាលា ដើម្បីឆ្លើយតបទៅនឹងទម្លាប់ជាទូទៅ ទាំងថ្ងៃឈប់សំរាកផ្លូវការបន្ថែមទៀត និងទាំង ឬការបិទសាលារៀននៅក្នុងឆ្នាំសិក្សា។
២. ក្រសួងអប់រំ យុវជន និងកីឡាចាំបាច់ត្រូវបន្តផ្តល់អាទិភាពដល់វិធានការស្តីពីការជ្រើសរើស ការរក្សាទុក និងការពង្រាយគ្រូបង្រៀន

ក្នុងគោលបំណងធ្វើឱ្យមានលទ្ធភាពពង្រឹងការគ្រប់គ្រងបុគ្គលិកឱ្យកាន់តែរឹងមាំថែមទៀត ដោយពុំនាំទៅរក
ការខ្វះគ្រូបង្រៀនកាន់តែច្រើនឡើងទេ។

៣. ក្រសួងអប់រំ យុវជន និងកីឡា និងមន្ត្រីអប់រំនៅថ្នាក់ក្រោមជាតិត្រូវពង្រឹងការគ្រប់គ្រងបុគ្គលិក
និងការធ្វើអធិការកិច្ចសាលារៀន ដើម្បីលើកកម្ពស់វត្តមានរបស់គ្រូបង្រៀន និងកាត់បន្ថយការ
បិទសាលារៀន។
៤. នៅក្នុងរយៈពេលមធ្យម ជម្រើសកាន់តែច្រើន និងប្រសើរឡើងមួយសម្រាប់ការផ្តល់នូវ
“ការបង្រៀនជំនួស”សម្រាប់គ្រូ បង្រៀនដែលអវត្តមាន ដើម្បីកុំមានផលប៉ះពាល់ច្រើនទៅលើលទ្ធភាព
ទទួលបានការអប់រំរបស់សិស្ស។
៥. ការចូលរួមរបស់សហគមន៍នៅក្នុងការត្រួតពិនិត្យសាលារៀន និងធ្វើឱ្យសាលារៀនបង្កើននូវគណនេយ្យភាព
របស់ខ្លួន។
៦. នៅក្នុងរយៈពេលវែង យើងត្រូវបង្កើនម៉ោងបង្រៀនដែលត្រូវផ្តល់នៅក្នុងប្រទេសកម្ពុជាដើម្បីឆ្លើយតបទៅនឹង
បទដ្ឋានអន្តរជាតិ។

I. សេចក្តីផ្តើម និងវត្តមាននៃការស្រាវជ្រាវ

ការកែលម្អគុណភាព និងប្រសិទ្ធផលនៃសេវាអប់រំនៅក្នុងប្រទេសកម្ពុជាគឺជាអាទិភាពដ៏ខ្ពស់មួយសម្រាប់រាជរដ្ឋាភិបាលកម្ពុជា និងក្រសួងអប់រំ យុវជន និងកីឡា។ សកម្មភាពនៅក្នុងផែនការយុទ្ធសាស្ត្រវិស័យអប់រំឆ្នាំ២០១៤-២០១៨ បានដាក់ចេញនូវវិធានការជាច្រើនដើម្បីកែលម្អទាំងលទ្ធភាពទទួលបាននិងគុណភាពអប់រំនៅគ្រប់កម្រិត ហើយផែនការនេះបានទទួលការគាំទ្រពីសំណាក់ដៃគូអភិវឌ្ឍ និងសហគមន៍អង្គការមិនមែនរដ្ឋាភិបាល។ ផែនការយុទ្ធសាស្ត្រវិស័យអប់រំ(ESP) ទទួលស្គាល់នូវវឌ្ឍនភាពសំខាន់ៗដែលសម្រេចបានក្នុងការកែលម្អការអប់រំនៅក្នុងប្រទេសកម្ពុជាដូចជាការប្រឈមមុខនានាដែលនៅសេសសល់។

ការសិក្សាស្រាវជ្រាវ ការពិនិត្យមើលឡើងវិញ និងកិច្ចពិភាក្សានៅក្នុងអង្គសន្និបាតអប់រំថ្នាក់ជាតិកន្លងមកបានទទួលស្គាល់ថា ការប្រឈមមុខមួយក្នុងចំណោមការប្រឈមមុខទាំងនេះ គឺការធានានូវការផ្តល់ម៉ោងសិក្សាឱ្យបានគ្រប់គ្រាន់នៅក្នុងសាលារៀននៅកម្ពុជា។ ចំណុចនេះគឺជាបញ្ហាដ៏ស្មុគស្មាញមួយ ហើយវារាប់បញ្ចូលទាំងសំណួរនានាស្តីពីចំនួនម៉ោងនៃការរៀនសូត្ររៀនសូត្រ និងសិស្សដែលគេត្រូវកំណត់ជាផ្លូវការនិងចំនួនម៉ោងជាក់ស្តែងដែលបានចំណាយនៅក្នុងថ្នាក់រៀននៅតាមសាលារៀននៅទូទាំងប្រទេសនាពេលបច្ចុប្បន្ន។

ការសិក្សាស្រាវជ្រាវដែលរបាយការណ៍នេះពឹងផ្អែកលើ គឺត្រូវបានរៀបចំឡើងដើម្បីរួមចំណែកជាពិសេសដល់ការយល់ដឹងពីម៉ោងបង្រៀនជាក់ស្តែងនៅតាមសាលារៀន ថាតើសាលារៀនបានផ្តល់នូវម៉ោងសិក្សាបានចំនួនប៉ុន្មានបើប្រៀបធៀបទៅនឹងម៉ោងសិក្សាដែលបានកំណត់ក្នុងគោលនយោបាយជាតិ។ ការសិក្សាកន្លងមកនៅក្នុងឆ្នាំ ១៩៩៩ (MoEYS) ឆ្នាំ២០០៥ (NEP) និងឆ្នាំ២០០៨ (MoEYS) បានរកឃើញនូវការបាត់ម៉ោងសិក្សា ឬ ម៉ោងបង្រៀនដែលបានផ្តល់ឱ្យជាក់ស្តែងយ៉ាងច្រើន បើប្រៀបធៀបទៅនឹងការរំពឹងទុកនៅថ្នាក់ជាតិ។ ការសិក្សានេះមានបំណងធ្វើបច្ចុប្បន្នភាពភស្តុតាងរបស់យើងចំពោះបញ្ហានេះនិងពិចារណាពីសកម្មភាពប្រឈមវិបាកផ្នែកគោលនយោបាយឱ្យស្របទៅនឹង ផែនការយុទ្ធសាស្ត្រវិស័យអប់រំបច្ចុប្បន្ន និងការអភិវឌ្ឍ ធនធានមនុស្សនៅក្នុងប្រទេសកម្ពុជាព្រមទាំងដើម្បីស្វែងយល់ឱ្យបានស៊ីជម្រៅថែមទៀត ពីមូលហេតុនានាដែលនាំឱ្យមានការបាត់បង់ម៉ោងបង្រៀន និងផលវិបាកនៃការបាត់ម៉ោងនេះ។

វត្តមានខាងក្រោមនេះត្រូវបានកំណត់នៅពេលគម្រោងចាប់ផ្តើម៖

- ដើម្បីកំណត់ពីវិសាលភាពនៃការបាត់ម៉ោងបង្រៀននៅថ្នាក់បឋមសិក្សានៅក្នុងប្រទេសកម្ពុជាដោយប្រៀបធៀបជាមួយនឹងម៉ោងសិក្សាដែលបានកំណត់សម្រាប់រយៈពេលមួយឆ្នាំដូចដែលបានចែងនៅក្នុងគោលនយោបាយសម្រាប់អភិវឌ្ឍកម្មវិធីសិក្សាចំណេះទូទៅឆ្នាំ២០០៥-២០០៩ របស់ក្រសួងអប់រំ យុវជននិងកីឡា
- ដើម្បីពិនិត្យមើលថាតើមានកត្តាអ្វីខ្លះដែលទាក់ទងនឹងការបាត់ម៉ោងសិក្សា និង
- ដើម្បីសិក្សាស្វែងយល់ពីផលវិបាកនៃការបាត់ម៉ោងសិក្សាទៅលើលទ្ធផលនៃការសិក្សារបស់សិស្ស

ការចុះប្រមូលព័ត៌មាននៅក្នុងការសិក្សាស្រាវជ្រាវនេះត្រូវបានបញ្ចប់នៅក្នុងឆ្នាំសិក្សា២០១២/២០១៣

ទៅលើសាលាបឋមសិក្សាចំនួន៩១ និងគ្រូបង្រៀនចំនួន ៣០៩នាក់ នៅក្នុងខេត្តចំនួន៥ និងរាជធានី

ក្នុងពេញ។ ការសិក្សានេះត្រូវបានរៀបចំឡើងដើម្បីប្រមូលភស្តុតាងពីប្រភពផ្សេងៗគ្នាជាច្រើន ក្នុងគោលបំណង ទទួលបាននូវការយល់ដឹងកាន់តែស៊ីជម្រៅថែមទៀតទៅលើភាពខុសគ្នា ចំពោះម៉ោងសិក្សាដែលបាន បង្រៀននៅតាមសាលារៀន ដោយជ្រើសរើសនូវសំណាកដែលមានចំនួនច្រើនជាង និងការប្រមូលព័ត៌ មានដែលមានរយៈពេល យូរជាងការសិក្សាពីមុនៗ។

ការសិក្សានេះមានគោលបំណងវាយតម្លៃពីការបាត់ម៉ោងសិក្សាជាលក្ខណៈរូបវន្ត គឺមិនមែនទៅលើ ប្រសិទ្ធភាពនៃការបង្រៀនក្នុងថ្នាក់រៀន ឬវិធីសាស្ត្រនៃការបង្រៀនដែលផ្តល់ឱ្យសិស្សនោះទេ។ ដើម្បីឱ្យ សម្រេចបាននូវសិទ្ធិទទួលបានការអប់រំ គុណភាព បង្រៀនដែលគេផ្តល់ឱ្យនៅក្នុងថ្នាក់រៀន គឺជាមូលដ្ឋានគ្រឹះ ប៉ុន្តែវាក៏ជាមូលដ្ឋានគ្រឹះផងដែរដែលប្រព័ន្ធនៃការសិក្សាផ្តល់នូវម៉ោងបង្រៀនគ្រប់គ្រាន់ ហើយ ប្រកបដោយសមធម៌ចំពោះប្រជាជនទូទៅ។ ជាមួយគ្នានេះដែរ ដោយសារយើងធ្វើការនៅក្នុងប្រទេស កម្ពុជាដើម្បីកែលម្អគុណភាពនៃការបង្រៀន និងរៀនយើងក៏ចាំបាច់ត្រូវដឹងពីមូលដ្ឋានគ្រឹះនៃការផ្តល់នូវ ប្រព័ន្ធអប់រំមួយដែលអាចជឿជាក់បាន និងមានប្រសិទ្ធផល។

II. ម៉ោងសិក្សានៅថ្នាក់មធ្យមសិក្សាក្នុងប្រទេសកម្ពុជា ៖ បរិមណ

ដោយផ្អែកលើជ្រុងមួយនៃគំនិតដែលគេយល់ថា រយៈពេលដែលកុមារចំណាយក្នុងថ្នាក់រៀនគឺមាន ទំនាក់ទំនងជាវិជ្ជមានជាមួយនឹងលទ្ធផលនៃការសិក្សា គឺត្រូវបានបញ្ជាក់នៅក្នុងការសិក្សានានាដែលគេទទួល យកនៅក្នុងវិស័យអប់រំ។ ប្រសិនបើគ្រូបង្រៀនអវត្តមានពីសាលារៀន ឬសាលារៀនត្រូវបានបិទទ្វារសិស្សនឹង មានឱកាសតិចតួចក្នុងការរៀនសូត្រ។ នៅក្នុងបរិបទនៃប្រទេសកម្ពុជាដែលពឹងផ្អែកទៅលើការរៀនសូត្រនៅក្នុង ថ្នាក់រៀនតាមរយៈការផ្ទេរចំណេះដឹង ដោយផ្ទាល់ពីគ្រូបង្រៀនទៅសិស្សនោះចំនួនម៉ោងបង្រៀនគឺកាន់តែមាន ផលប៉ះពាល់ខ្លាំងឡើងទៅលើការអប់រំរបស់សិស្ស។

ការលើកកម្ពស់គុណភាពអប់រំ គឺពឹងផ្អែកលើអន្តរាគមន៍ដែលមានលក្ខណៈគ្រប់ជ្រុងជ្រោយដែលរាប់ បញ្ចូលទាំងចំណុចសំខាន់ៗ ដូចជាផ្នែកគរុកោសល្យ កម្មវិធីសិក្សា ចំណេះដឹងរបស់គ្រូបង្រៀន ព្រមទាំងសម្ភារៈ បង្រៀន និងរៀន។ ទោះបីយ៉ាងណាក៏ដោយ ដើម្បីធ្វើឱ្យការធ្វើអន្តរាគមន៍ផ្សេងទៀតមានប្រសិទ្ធភាពគេត្រូវ ផ្តល់ឱកាសឱ្យសិស្សរៀនសូត្រប្រកបដោយសង្គតភាព។ ចំណុចនេះមានន័យថា ត្រូវមានបុគ្គលិកបង្រៀនដែល មានការរៀបចំការបង្រៀនបានល្អក្នុងចំនួនគ្រប់គ្រាន់ដើម្បីបង្រៀនថ្នាក់រៀនត្រូវបង្រៀនទៅតាមពេលវេលាដែល ច្បាប់បានកំណត់ ហើយសាលារៀនត្រូវបើកទ្វារបង្រៀន ឱ្យគ្រប់ម៉ោងតាមកម្មវិធីដែលបានកំណត់។ បើគ្មានការ ផ្តល់ឱកាសឱ្យសិស្សបានរៀនសូត្រទេ ការធ្វើអន្តរាគមន៍ ដែលមានបំណងកែលម្អគុណភាពអប់រំនោះ ក៏នឹងមិន បានសម្រេចនូវលទ្ធផលរំពឹងទុករបស់ខ្លួនឡើយ។

ភស្តុតាងកម្រិតអន្តរជាតិដែលមានស្រាប់ បង្ហាញពីទំនាក់ទំនងទៅវិញទៅមករវាងម៉ោងបង្រៀន និង លទ្ធផលសិក្សារបស់សិស្ស។ Bellei នៅឆ្នាំ២០០៩ និងOrkin នៅឆ្នាំ២០១៣ បានបង្ហាញពីរបៀបដែលការ បង្កើនពេលវេលានៅក្នុងសាលារៀនបានធ្វើឱ្យលទ្ធផលសិក្សានៅក្នុងប្រទេសChile និងអេចូពីបានប្រសើរឡើង រៀងៗខ្លួន។ នៅក្នុងប្រទេសអេចូពី ម៉ោងសិក្សានៅតាមសាលារៀនត្រូវបានគេបង្កើនពី៤ម៉ោងទៅជា៦ម៉ោងក្នុង មួយថ្ងៃ។ នៅក្នុងឆ្នាំ១៩៩១ Lockheed និង Verspoor បានធ្វើការសន្និដ្ឋានដោយផ្អែកលើលទ្ធផលនៃការ សិក្សាស្រាវជ្រាវកម្រិតអន្តរជាតិស្តីពីម៉ោងបង្រៀនថា “ប្រទេសកំពុងអភិវឌ្ឍគួរស្វែងរកមធ្យោបាយនានា ដើម្បី កែលម្អ និងបង្កើនពេលវេលាដែលគ្រូត្រូវលះបង់ដើម្បីបង្រៀន និងពេលវេលាដែលសិស្សត្រូវលះបង់ដើម្បីរៀន

ជាពិសេសនៅសាលាបឋមសិក្សា”។ អ្នកធ្វើអត្ថាធិប្បាយមួយចំនួនបានព្រមានថា ការផ្ដោតទៅលើម៉ោងបង្រៀន តែមួយមុខអាចធ្វើឱ្យភ្លេចគិតទៅដល់ធាតុចូលសំខាន់ៗផ្សេងៗទៀត ដូចជាការបណ្តុះបណ្តាលគ្រូ សៀវភៅ សិក្សាគោល និងខ្លឹមសាររបស់កម្មវិធីសិក្សា។ ទោះជាយ៉ាងណាក៏ដោយនៅមានមន្ទិលតិចតួចទៅលើតើរយៈ ពេលប៉ុន្មានដែលសិស្សត្រូវចំណាយក្នុងការរៀនសូត្រ គឺមានសារសំខាន់ចំពោះអ្នករៀបចំគោលនយោបាយ អប់រំ។

នៅក្នុងផ្នែកនេះនឹងចាប់ផ្តើមដោយមានការពិនិត្យមើលឡើងវិញដោយសង្ខេបពីរបៀបដែលម៉ោងសិក្សា ត្រូវបានកំណត់ជាផ្លូវការដោយរដ្ឋាភិបាលកម្ពុជា និងប្រៀបធៀបការកំណត់នេះជាលក្ខណៈអន្តរជាតិ។ បន្ទាប់ មកគេពិនិត្យមើលឯកសារកម្រិតអន្តរជាតិដែលមានស្រាប់ស្តីពីភាពខុសគ្នា រវាងម៉ោងបង្រៀនដែលបានកំណត់ និងម៉ោងបង្រៀនជាក់ស្តែង ព្រមទាំងពិពណ៌នាពីហេតុផលផ្សេងៗដែលគម្លាតនេះមានភាពធំធេងនៅក្នុង ប្រទេសជាច្រើន។ ចំណាប់អារម្មណ៍ជាពិសេសចំពោះការសិក្សានេះ គឺប្រធានបទទាក់ទងនឹងអវត្តមានរបស់គ្រូ បង្រៀនដែលត្រូវបានគេបង្ហាញថាជាមូលហេតុដ៏ចម្បងមួយចំពោះការធ្លាក់ចុះម៉ោងបង្រៀនជាអន្តរជាតិ។ ហេតុដូច្នេះហើយចំណុចនេះក៏នឹងផ្តល់ផងដែរនូវការពិនិត្យមើលដោយសង្ខេបអំពីឯកសារដែលមានស្រាប់ស្តីពី អវត្តមានរបស់គ្រូបង្រៀនព្រមទាំងពិនិត្យមើលពីដំណោះស្រាយនានា ដែលគេស្នើឡើងនៅកន្លែងផ្សេងទៀត ដោយរាប់បញ្ចូលទាំងការបង្កើតឱ្យមានប្រព័ន្ធគ្រប់គ្រងការបំពេញការងាររបស់គ្រូបង្រៀន។

២.១ ម៉ោងសិក្សាដែលគេកំណត់ជាផ្លូវការ

នៅក្នុងប្រទេសកម្ពុជា ក្រសួងអប់រំ យុវជន និងកីឡាបានកំណត់ជាផ្លូវការថាសិស្សនៅថ្នាក់បឋមសិក្សា ត្រូវបានគេបង្រៀនពី ៦៨៤-៧៦០ ម៉ោងក្នុងមួយឆ្នាំសិក្សា។ ចំណុចនេះគឺផ្អែកលើរយៈពេលសិក្សាដែលមានពី ២៧ ទៅ៣០ ម៉ោងសិក្សាក្នុងមួយសប្តាហ៍ដែលក្នុង ១ម៉ោងសិក្សាមានថេរវេលា ៤០នាទី ហើយក្នុង ១ឆ្នាំ មាន រយៈពេល៣៨សប្តាហ៍ ដោយដកថ្ងៃឈប់សម្រាកជាសាធារណៈនិងវិស្សមកាលតូចចេញ។ តម្រូវការទាំងនេះ បានកំណត់នៅក្នុងគោលនយោបាយអភិវឌ្ឍកម្មវិធីសិក្សា។ គួរកត់សម្គាល់ផងដែរថា នៅសាលាបឋមសិក្សា ប្រទេសកម្ពុជាពាក្យ “ម៉ោងសិក្សា” ជាទូទៅគឺសំដៅទៅលើ ពេលសិក្សាដែលមានរយៈពេល៤០នាទី។ នៅពេល ដែលគេនិយាយពីម៉ោង គឺសំដៅទៅលើពេលវេលាដែលមានរយៈពេល ៦០នាទី។

រយៈពេលពី ៦៨៤ ទៅ ៧៦០ ម៉ោងនេះគឺបានមកពីភាពបត់បែននៅក្នុងការបង្រៀនកម្មវិធីបំណិនជីវិត តាមមូលដ្ឋាន(LLSP)នៅតាមសាលារៀននីមួយៗ ដោយសារសាលារៀនមានសិទ្ធិផ្តល់មេរៀនបំណិនជីវិតពី២ ទៅ៥ មេរៀនក្នុងមួយសប្តាហ៍។ គោលបំណងនៃមេរៀនបំណិនជីវិតគឺជាការអនុញ្ញាតឱ្យ “សាលារៀនមាន ឱកាសផ្តល់វគ្គបណ្តុះបណ្តាលមុខវិជ្ជាបំណិនជីវិតជាក់លាក់ដែលជាប់ទាក់ទងជាពិសេសជាមួយសិស្សនៅតាម មូលដ្ឋានដោយធ្វើជាដៃគូជាមួយមាតាបិតាសិស្ស សហគមន៍នៅមូលដ្ឋានរបស់ខ្លួន អង្គការនៅសហគមន៍ និង អង្គការមិនមែនរដ្ឋាភិបាល”ហើយ“ដើម្បីផ្តល់ឱ្យសាលារៀននូវពេលវេលានៅក្នុងកម្មវិធីសិក្សាសម្រាប់សកម្មភាព ក្រៅកម្មវិធីសិក្សាបន្ថែមទៀត”។

ការអប់រំថ្នាក់បឋមសិក្សា (ថ្នាក់ទី១-៦)

កម្មវិធីសិក្សាជាតិ	កម្មវិធីបំណិនជីវិតតាមមូលដ្ឋាន	មេរៀនសរុប
៥ម៉ោងសិក្សាក្នុងមួយថ្ងៃ។ ម៉ោងសិក្សាមាន ៤០នាទី។ (២៥ x ៤០ នាទីក្នុងមួយសប្តាហ៍)	២-៥ម៉ោងសិក្សាក្នុងមួយសប្តាហ៍ មួយម៉ោងសិក្សាមាន ៤០ នាទី។	២៧-៣០ម៉ោងសិក្សា/ មេរៀន ក្នុងមួយសប្តាហ៍

គោលនយោបាយតម្រូវឱ្យរៀនកម្មវិធីសិក្សាជាតិចំនួន ៥ថ្ងៃក្នុងមួយសប្តាហ៍ ហើយមួយថ្ងៃទៀត (គឺថ្ងៃព្រហស្បតិ៍) ត្រូវប្រើប្រាស់សម្រាប់កម្មវិធីបំណិនជីវិតតាមមូលដ្ឋាន និងថ្នាក់បំប៉ន។

ដូចគ្នានឹងប្រព័ន្ធអប់រំថ្នាក់បឋមសិក្សាជុំវិញពិភពលោកដែរពេលវេលាភាគច្រើនត្រូវបានគេបម្រុងទុកសម្រាប់មុខវិជ្ជាភាសា (ភាសាខ្មែរ) និងគណិតវិទ្យា ដោយមានទិសដៅសម្រេចឱ្យបាននូវការអានសរសេរភាសាខ្មែរ និងការគណនាលេខនៅពេលបញ្ចប់ថ្នាក់ទី៣។ នៅពេលសិស្សរៀនដល់ថ្នាក់ទី៤ ពួកគេត្រូវរៀនមេរៀនភាសាខ្មែរចំនួន ១០ម៉ោងសិក្សា គណិតវិទ្យាចំនួន ៦ម៉ោងសិក្សា សិក្សាសង្គមចំនួន ៤ម៉ោងសិក្សា វិទ្យាសាស្ត្រចំនួន ៣ម៉ោងសិក្សា និងអប់រំកាយចំនួន ២ម៉ោងសិក្សាក្នុងមួយសប្តាហ៍។ នៅពេលដែលសិស្សរៀនដល់ថ្នាក់ទី៥ និងទី៦ ការរៀនភាសាខ្មែរត្រូវថយចុះចំនួន២ម៉ោងសិក្សា ប៉ុន្តែបានកើនឡើងនូវមុខវិជ្ជាវិទ្យាសាស្ត្រ និងសិក្សាសង្គមវិញក្នុងមួយសប្តាហ៍។

វាមានសារៈសំខាន់ណាស់ក្នុងការកត់សម្គាល់ថា ថ្នាក់រៀនត្រូវបានគេបង្រៀននៅពេលព្រឹក ឬនៅពេលរសៀលបានន័យថាមានការបង្រៀនចំនួន ២វេនក្នុងមួយថ្ងៃ។ ជារឿយៗគ្រូបង្រៀនបង្រៀនទាំងវេនព្រឹក និងវេនរសៀលដែលនេះសំដៅទៅលើគ្រូបង្រៀនពីរវេន ឬពីរពេល។ យោងតាមក្រសួងអប់រំ យុវជន និងកីឡា គ្រូបង្រៀនដែលបង្រៀន២វេនមានចំនួន ១៧,០៣៥នាក់នៅក្នុងឆ្នាំ ២០១៤ ដែលស្មើនឹង ៣៨%នៃបុគ្គលិកបង្រៀនសរុបនៅក្នុងសាលាបឋមសិក្សា (របាយការណ៍សន្និបាតអប់រំរបស់ក្រសួងអប់រំ យុវជន និងកីឡា ខែមីនា ឆ្នាំ២០១៥ ទំព័រទី១៨)។ វេននីមួយៗមានរយៈពេល៤ម៉ោង ដោយរាប់បញ្ចូលទាំងការសម្រាករយៈពេលខ្លីផងដែរ។ ថ្នាក់វេនព្រឹកចាប់ផ្តើមពីម៉ោង ៧ព្រឹកដល់ម៉ោង១១ព្រឹក។ ថ្នាក់វេនរសៀលចាប់ផ្តើមពីម៉ោង១រសៀលដល់ម៉ោង៥ល្ងាច។ ក្នុងការចុះតាមសាលារៀនកន្លងមក ក្រុមការងារស្រាវជ្រាវរបស់អង្គការNEP បានរកឃើញថា មានសាលារៀនមួយចំនួនតូចរៀបចំការបង្រៀន៣វេនក្នុងមួយថ្ងៃដែលជាទូទៅសិស្សរៀននៅក្នុងថ្នាក់មានរយៈពេលតិចជាង៤ម៉ោង។ ចំណុចនេះត្រូវបានគេកត់សំគាល់ជាពិសេសនៅតាមសាលារៀនមិនគ្រប់កម្រិត។ ការសិក្សានេះពុំមានរួមបញ្ចូលសាលារៀនណាមួយដែលមានរៀបចំការបង្រៀន៣វេនក្នុងមួយថ្ងៃនោះទេ តែមានសាលារៀនមួយចំនួនដែលដំណើរការបង្រៀន២វេនក្នុង១ថ្ងៃ។

បន្ថែមទៅលើម៉ោងបង្រៀនដែលបានកំណត់ គោលនយោបាយជាតិបង្ហាញពីសារៈសំខាន់របស់គ្រូបង្រៀនក្នុងការមានពេលវេលាគ្រប់គ្រាន់ក្នុងការរៀបចំមេរៀន និងការអនុវត្តន៍ការងារផ្នែករដ្ឋបាល។ អនុក្រឹតលេខ ៣០៩ របស់រាជរដ្ឋាភិបាលកម្ពុជា ចុះខែធ្នូ ឆ្នាំ ២០១៤ បន្ទាប់ពីការប្រមូលព័ត៌មាននៅតាមសាលារៀនសម្រាប់ការសិក្សានេះត្រូវបានបញ្ចប់។ អនុក្រឹតនេះបានបញ្ជាក់ថា គ្រូបង្រៀននៅសាលារៀនបឋមសិក្សាត្រូវធ្វើការ ៤០ម៉ោងក្នុងមួយសប្តាហ៍ ពោលគឺលើសពី៥ថ្ងៃ ដោយមានម៉ោងសិក្សាចំនួន ២៥សម្រាប់ថ្នាក់ទី១ដល់ទី៣

និង ២៧,៥ ម៉ោងសិក្សាសម្រាប់ថ្នាក់ទី៤ដល់ទី៦។ ដោយសារមួយម៉ោងសិក្សាមានរយៈពេល ៤០នាទីតាម លក្ខណៈទ្រឹស្តីត្រូវមានពេលជាង២០ម៉ោងក្នុងមួយសប្តាហ៍សម្រាប់ការសម្រាក (ចេញលេង) ការរៀបចំកិច្ចតែង ការបង្រៀនការវាយតម្លៃ និងការងាររដ្ឋបាល។ ចូរកត់ចំណាំថា សេចក្តីណែនាំនេះ ពុំដាក់បញ្ចូលនូវការបង្រៀន បំណិនជីវិតតាមមូលដ្ឋាននៅក្នុងម៉ោងបង្រៀនដែលច្បាប់បានកំណត់ជាទូទៅទេ គឺត្រូវបានរៀបចំឡើងផ្សេងៗ គ្នាទៅតាមសាលារៀននីមួយៗ។

អនុក្រឹត្យដែលនេះដែរក៏បានកំណត់ពីនីតិវិធីសម្រាប់ការឯកភាពគ្នាទៅលើការបង្រៀន ២វេន ដោយ បញ្ជាក់ថាគេអាចពេញចិត្តក្នុងការប្រើប្រាស់គ្រូបង្រៀនបន្ថែម ឬគ្រូកិច្ចសន្យាជាជាងស្នើសុំឱ្យគ្រូបង្រៀន បង្រៀ ២វេន។ ភាពស្មុគស្មាញគឺថាគ្រូបង្រៀនដែលបង្រៀន២វេនបានកាត់បន្ថយពេលវេលាក្នុងការរៀបចំកិច្ចតែងការ បង្រៀន និងការងាររដ្ឋបាល។

២.១.១ ការប្រៀបធៀបជាលក្ខណៈអន្តរជាតិ

ការវិភាគថ្មីៗត្រូវបានគេធ្វើឡើងសម្រាប់របាយការណ៍ពិនិត្យតាមដានជាសកលឆ្នាំ២០១៥ ដែលចេញ ផ្សាយដោយអង្គការ UNESCO ដោយពិនិត្យមើលទៅលើមធ្យមភាគអន្តរជាតិសម្រាប់ម៉ោងបង្រៀនដែលគេ បានកំណត់នៅក្នុងឆ្នាំ២០១០ ដោយប្រៀបធៀបនឹងឆ្នាំ២០០០។ របាយការណ៍នេះបានសន្និដ្ឋានថា ម៉ោង បង្រៀនដែលគេបានកំណត់ពិតជាបានកាត់បន្ថយជាសកលមែនសម្រាប់រយៈពេល១០ឆ្នាំកន្លងមកនេះ។ ចំនួន ម៉ោងជាមធ្យមមានភាពខុសគ្នាយ៉ាងច្រើននៅគ្រប់កំរិតថ្នាក់ទាំងអស់នៅបឋមសិក្សាដោយមានចាប់ពីប្រមាណពី ៧២០ម៉ោងក្នុងមួយឆ្នាំសម្រាប់ថ្នាក់ទី១ ដល់ប្រមាណជា៨២០ ម៉ោងសម្រាប់ថ្នាក់ទី៦ ដែលជាថ្នាក់ចុង បញ្ចប់ នៅបឋមសិក្សានៅក្នុងប្រទេសកម្ពុជា។ នៅថ្នាក់តំបន់ចំនួនម៉ោងមានការប្រែប្រួលយ៉ាងច្រើន ហើយតារាងខាង ក្រោមនេះចង្អុលបង្ហាញនូវទីតាំងនៃចំនួនម៉ោងរំពឹងទុករបស់ប្រទេសកម្ពុជាបច្ចុប្បន្នដែលមាន ចំនួនម៉ោងពី ៦៨៤-៧៦០ម៉ោង។ នៅតាមបណ្តាប្រទេសជាសមាជិករបស់អង្គការសហប្រតិបត្តិការសេដ្ឋកិច្ច និងអភិវឌ្ឍន៍ (OECD) នៅក្នុងឆ្នាំ ២០១៤ ចំនួនម៉ោង ដែលគេកំណត់ជាមធ្យមសម្រាប់សិស្សថ្នាក់បឋមសិក្សា គឺជិត៨០០ ម៉ោងក្នុងមួយឆ្នាំ។ មធ្យមភាគស្រដៀងគ្នានេះត្រូវបានគេរកឃើញថាពិតប្រាកដសម្រាប់ប្រទេស អាស៊ីប៉ាស៊ីហ្វិក នៅចុងទសវត្សរ៍ ឆ្នាំ២០០០។ និយាយដោយសង្ខេបចំនួនម៉ោងដែលគេកំណត់ជាផ្លូវការនៅក្នុងប្រទេសកម្ពុជា គឺមានចំនួនតិចជាងមធ្យមភាគអន្តរជាតិយ៉ាងច្រើន ជាពិសេសនៅក្នុងកម្រិតទាបជាងគេបំផុតនៃចំណាត់ថ្នាក់ ដែលគេបានកំណត់។ ចំពោះកម្រិតដែលខ្ពស់នៃចំណាត់ថ្នាក់នេះ ចំនួនម៉ោងដែលគេ កំណត់ជាផ្លូវការនៅក្នុង ប្រទេសកម្ពុជាគឺខិតទៅជិតមធ្យមភាគអន្តរជាតិសម្រាប់កម្រិតថ្នាក់ដំបូងៗ ប៉ុន្តែមានគម្លាតកាន់តែធំចាប់ពី ថ្នាក់ទី៤ឡើងទៅ (របាយការណ៍ពិនិត្យតាមដានជាសកលឆ្នាំ ២០១៥ ទំព័រ២០៥-២០៦)។ វាមាន សារៈសំខាន់ណាស់ក្នុងការកត់សម្គាល់ថា របាយការណ៍ពិនិត្យតាមដានជាសកលបានលើកឡើងសារជាថ្មីទៀត នូវអនុសាសន៍កន្លងមកដែលថាសាលារៀនត្រូវប្រតិបត្តិ ម៉ោងបង្រៀនរវាង ៨៥០ទៅ១០០០ ម៉ោងក្នុងមួយឆ្នាំ។

រូបទី១៖ មធ្យមភាគចំនួនម៉ោងបង្រៀនរំពឹងទុកជាសកលប៉ាន់ប្រមាណនៅឆ្នាំ២០០០និង២០១០

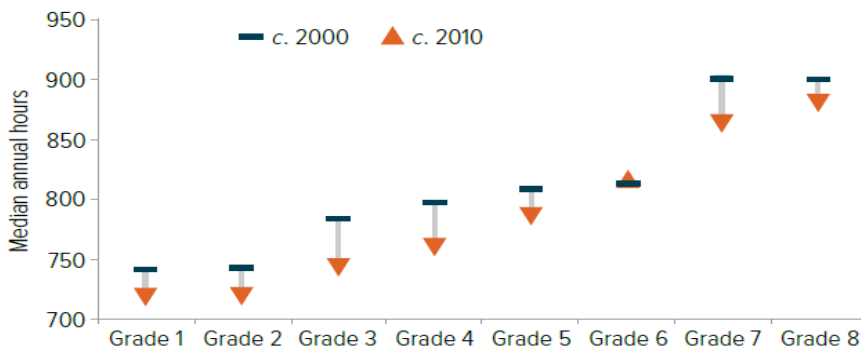

Sources: (1) Median annual hours c. 2000: Benavot (2004). (2) Median annual hours c. 2010: EFA Global Monitoring Report team calculations (2014) based on UIS database and World Database on Education, 7th edition.

រូបទី២៖ មធ្យមភាគម៉ោងបង្រៀនប្រចាំឆ្នាំជាសកលទៅតាមតំបន់និងកំរិតថ្នាក់

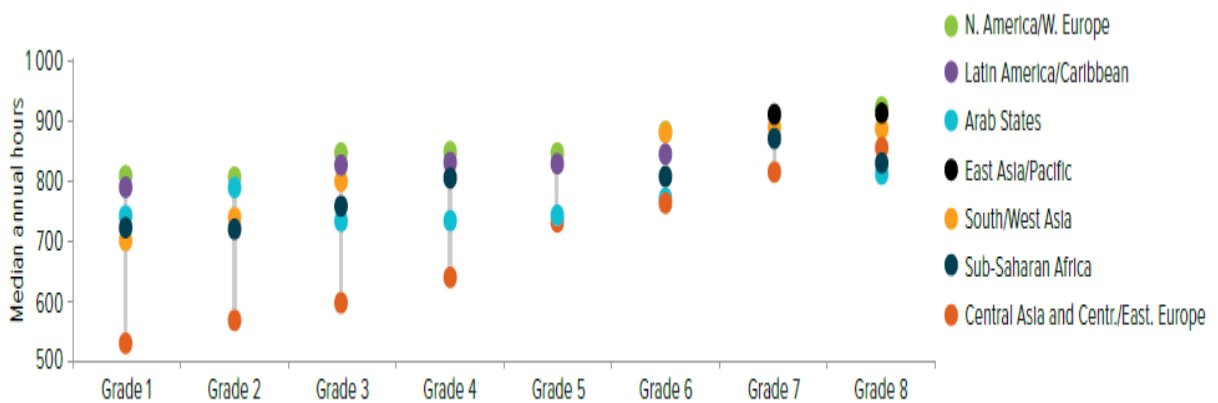

Source: EFA Global Monitoring Report team calculations (2014) based on UIS database and World Database on Education, 7th edition.

គួរលេខដែលផលិតឡើងវិញពីរបាយការណ៍ពិនិត្យតាមដានជាសកល ឆ្នាំ២០១៥ របស់អង្គការ UNESCO

២.១.២ ឆ្នាំសិក្សា

ដូចដែលបានកត់សម្គាល់នៅខាងលើឆ្នាំសិក្សានៅក្នុងប្រទេសកម្ពុជាត្រូវបានកំណត់សម្រាប់ រយៈពេល ៣៨សប្តាហ៍ ដែលមួយសប្តាហ៍រៀនចំនួន៦ថ្ងៃ។ កាលវិភាគប្រចាំឆ្នាំត្រូវបានកំណត់ជារៀងរាល់ឆ្នាំដោយក្រសួងអប់រំ យុវជន និងកីឡា ព្រមជាមួយ នឹងថ្ងៃឈប់សម្រាកទូទាំងប្រទេសដែលនឹងត្រូវគេសង្កេតមើល។ នៅក្នុងឆ្នាំសិក្សា ២០១២/១៣ ដែលជារយៈពេលនៃការសិក្សាសម្រាប់របាយការណ៍នេះ ឆ្នាំសិក្សាចាប់ផ្តើមនៅថ្ងៃទី១ ខែតុលាឆ្នាំ ២០១២ និងបញ្ចប់នៅថ្ងៃទី ៣១ ខែកក្កដាឆ្នាំ២០១៣។ ចំណាប់អារម្មណ៍ជាពិសេស នៅក្នុងការសិក្សានេះគឺ ឆ្នាំសិក្សាត្រូវបានគេដំណើរការដោយគិតគូរពិចារណាទៅលើថ្ងៃឈប់

សម្រាកបុណ្យជាតិ ដ៏ញឹកញាប់នៅក្នុងប្រទេសកម្ពុជា។ ភស្តុតាងដែលគួរឱ្យចាប់អារម្មណ៍ និងការសិក្សា កន្លងមកបានលើកឡើងថា ការបិទសាលារៀន និងអវត្តមានរបស់គ្រូបង្រៀនមានលក្ខណៈទូទៅច្រើនក្នុង រយៈពេលមុន និងក្រោយថ្ងៃឈប់សម្រាកជាផ្លូវការ។ មានថ្ងៃឈប់សម្រាកចំនួន៤ដែលមានរយៈពេល ៣ថ្ងៃជាប់ៗគ្នា(ពិធី បុណ្យ ភ្ជុំបិណ្ណ បុណ្យអុំទូក បុណ្យចូលឆ្នាំខ្មែរ និងបុណ្យចម្រើនព្រះជនព្រះមហាក្សត្រ)។ ពិធីបុណ្យចូលឆ្នាំខ្មែរត្រូវបានប្រារព្ធធ្វើឡើងនៅក្នុងអំឡុងវិសមកាលតូច។ ភស្តុតាងកន្លងមកលើកឡើងថា នៅពេលដែលថ្ងៃឈប់សម្រាកមានរយៈពេល៣ថ្ងៃ សាលារៀនជាច្រើនទំនងជាបិទទ្វារសម្រាប់រយៈពេល មួយសប្តាហ៍ពេញ ដែលមានរយៈពេលបង្រៀនចំនួន៦ថ្ងៃ។ ជាងនេះទៅទៀតមានការជំរុញពិភាក្សាមួយចំនួន អំពីការរៀបចំកាល វិភាគសិក្សាដោយប្រៀបធៀបជាមួយសកម្មភាពតាមរដូវកាល ដូចជាការធ្វើស្រែចំការ ដោយមានការសាកល្បង រៀបចំកាលវិភាគសិក្សាដែលមានលក្ខណៈបត់បែន នៅក្នុងខេត្តស្ទឹងត្រែងដោយសារ វត្តមានរបស់គ្រូបង្រៀន និងសិស្សានុសិស្សមានកម្រិតទាបនៅក្នុងអំឡុងពេលខ្លះ។ ចំពោះការសាកល្បងនេះ ឆ្នាំសិក្សាមានរយៈពេលខ្លីជាងធម្មតា ប៉ុន្តែចំនួនម៉ោងសិក្សាសម្រាប់មួយថ្ងៃៗត្រូវបានបង្កើនឱ្យស្របទៅនឹង រដូវកាលដាំដុះដើម្បីឱ្យគ្រូបង្រៀន និងសិស្សអាចចូលរួមនៅ ក្នុងសកម្មភាពរកប្រាក់ចំណូលនៅក្នុងគ្រួសារ របស់ពួកគេបាន។

ដូចដែលបង្ហាញនៅខាងក្រោម រយៈពេលនៃឆ្នាំសិក្សានៅក្នុងប្រទេសកម្ពុជាមិនមែនខ្លីជាងគេនោះទេ បើប្រៀបធៀបទៅនឹងប្រទេសជិតខាង និងប្រទេសផ្សេងៗទៀតនៅក្នុងតំបន់អាស៊ី។ ក៏ប៉ុន្តែចំនួនថ្ងៃឈប់ សម្រាកទាំងផ្លូវការ និងមិនផ្លូវការគឺជាកត្តាដ៏សំខាន់នៅក្នុងការកាត់បន្ថយម៉ោងបង្រៀន ដែលគេបានកំណត់ ជាទូទៅ។ តារាងខាងក្រោមបង្ហាញពីរយៈពេលនៃឆ្នាំសិក្សានៅក្នុងប្រទេសមួយចំនួននៅទ្វីបអាស៊ី។

តារាងទី១៖ រយៈពេលនៃឆ្នាំសិក្សានៅបណ្តាប្រទេសនៅអាស៊ី

ចំនួនឆមាស	ឆ្នាំសិក្សា (សប្តាហ៍)	វិសមកាល (សប្តាហ៍)	ចាប់ផ្តើម - បញ្ចប់
កម្ពុជា	៣៨	១៤	១ តុលា-៣១ កក្កដា
ប្រុយណេ	៤	៣៣-៣៤ (២០០-២១០ថ្ងៃ)	១៨-១៩
ចិន	២	៣៨-៣៩	១១-១៤ កញ្ញា -
ឥណ្ឌូណេស៊ី	២	៣៨	១៤
ជប៉ុន	៣	៣៥	១ មេសា - ៣១មិនា
កូរ៉េ	២	៣៤	១ មិនា - ចុងខែកុម្ភៈ
ឡាវ	២	៣៣	១៩
ម៉ាឡេស៊ី		៣១-៣២ (១៩០ ថ្ងៃ)	២០-២១ មករា - វិច្ឆិកា
ភូមា	២	៣៦	១៦
ហ្វីលីពីន		៣៣ (២០២ ថ្ងៃ)	១៩ ៦ មិថុនា - ៣០ មិនា
សិង្ហបុរី	២	៤០	១២
ថៃ	២	៤០	ចុងខែឧសភា - ចុងខែកុម្ភៈ

២.២ ការប្តឹងប្រមាណពីម៉ោងបង្រៀនជាក់ស្តែង

មានការប្រឈមមុខជាលក្ខណៈអន្តរជាតិមួយចំនួនក្នុងការវាយតម្លៃថា តើមានភាពខុសគ្នាដែរឬទេរវាង ចំនួនម៉ោងបង្រៀនដែលគេកំណត់ជាផ្លូវការនៅថ្នាក់ជាតិ និងចំនួនម៉ោងជាក់ស្តែងដែលគេផ្តល់ឱ្យសិស្សនៅ តាមសាលារៀន។ ទិន្នន័យរបស់ប្រទេសកម្ពុជាគឺនៅមានកម្រិត។ របាយការណ៍ស្តីពីវត្តមានរបស់គ្រូបង្រៀន ជាគោលការណ៍ត្រូវបាននាយកសាលាជាក់ជូនទៅមន្ទីរអប់រំខេត្ត (PoE) ពិនិត្យមើលជារៀងរាល់ខែ។ របាយការណ៍ទាំងនេះមិនត្រូវបានគេចងក្រងជាប្រចាំនោះទេ ប៉ុន្តែដើម្បីវាស់វែងពីអវត្តមានរបស់គ្រូបង្រៀនការ សិក្សាក្នុងមកបានពិនិត្យមើល និងផ្ទៀងផ្ទាត់របាយការណ៍ទាំងនោះតាមរយៈការសម្ភាសជាមួយគ្រូបង្រៀន និងនាយកសាលា។ ដោយផ្អែកលើការពិតដែលថារបាយការណ៍បង្ហាញពីកម្រិតអវត្តមានដ៏ខ្ពស់ របស់គ្រូ បង្រៀននឹងឆ្លុះបញ្ចាំងពីការប្រតិបត្តិមិនបានល្អទាំងនាយកសាលា និងគ្រូបង្រៀនវាទំនងជាការពិតដែលព័ត៌ មាននេះត្រូវរក្សាការសម្ងាត់។ ជាងនេះទៅទៀត របាយការណ៍មកពីប្រទេសផ្សេងៗបានរកឃើញថា បន្ទាប់ពី អនុវត្តវិធីសាស្ត្រតាមបែបផ្សេងទៀត ជាពិសេសការចុះត្រួតពិនិត្យ ដោយពុំមានជូនដំណឹងជាមុននោះតថភាព នៅតាមសាលារៀនជាធម្មតាមានលក្ខណៈផ្ទុយពីរបាយការណ៍ដែលបង្ហាញដោយផ្នែករដ្ឋបាល (Gillies, Quijada ២០០៨)។

ការសិក្សាពីមុនៗមកទៅលើការបាត់ម៉ោងបង្រៀន នៅក្នុងប្រទេសកម្ពុជាមានជាប់ទាក់ទងគ្នានឹងការ សិក្សានេះ។ ការសិក្សាមួយដែលមានទ្រង់ទ្រាយធំត្រូវបានបោះពុម្ពផ្សាយនៅក្នុងឆ្នាំ ១៩៩៩ ដោយក្រសួងអប់រំ យុវជន និងកីឡា ដោយមានការគាំទ្រទាំងស្រុងផ្នែកបច្ចេកទេស និងហិរញ្ញវត្ថុរបស់ធនាគារពិភពលោក និង អង្គការ CARE អន្តរជាតិ។ របាយការណ៍នេះសន្និដ្ឋានថា ៥សប្តាហ៍ក្នុងចំណោម ៣៨ សប្តាហ៍នៅក្នុង ឆ្នាំសិក្សានេះបានបាត់បង់ដោយសារការបិទសាលារៀន អវត្តមានរបស់គ្រូបង្រៀន និងការឈប់សម្រាក ដោយ គ្មានការគ្រោងទុក។ ការសិក្សាបានលើកឡើងថា គ្រូបង្រៀននៅតាមតំបន់ជនបទអវត្តមានជាមធ្យមលើសពី ៤ថ្ងៃនៃថ្ងៃសិក្សាក្នុងរយៈពេល៣ខែ ខណៈដែលគ្រូបង្រៀននៅទីប្រជុំជនអវត្តមានជាមធ្យមតែ២ថ្ងៃនៃថ្ងៃសិក្សា ប៉ុណ្ណោះក្នុងរយៈពេល៣ខែដូចគ្នា។ ភាពខុសគ្នារវាងម៉ោងសិក្សាដែលគេផ្តល់ឱ្យនៅតាមជនបទនិងទីប្រជុំជន ដែលមាននៅក្នុងរបាយការណ៍នេះគឺគេនៅ តែបន្តរកឃើញទៀតនៅក្នុងការសិក្សាក្រោយៗមកទៀត។

ដោយប្រើប្រាស់វិធីសាស្ត្រមួយចំនួននៃការសិក្សាក្នុងឆ្នាំ១៩៩៩ NEP បានធ្វើការស្រាវជ្រាវនៅក្នុងខេត្ត ចំនួន៣នៅក្នុងឆ្នាំ២០០៤ ហើយបានបោះពុម្ពផ្សាយនូវរបាយការណ៍មួយដែលមានចំណងជើងថា “ប្រសិទ្ធ ភាពម៉ោងបង្រៀននៅសាលាបឋមសិក្សា” នៅក្នុងឆ្នាំ២០០៥។ របាយការណ៍បានរកឃើញថាចំនួនម៉ោង បង្រៀនសរុបប្រចាំសប្តាហ៍នៅក្នុងឆ្នាំសិក្សា២០០៤គឺមានប្រមាណជា២៦ម៉ោងសិក្សាសម្រាប់ថ្នាក់ទី៥និងទី៦ និងប្រមាណជា ២៥ ម៉ោងសិក្សាសម្រាប់ថ្នាក់ផ្សេងៗទៀត។ ចំនួនម៉ោងសិក្សាទាំងនេះគឺតិចជាងចំនួនម៉ោង សិក្សាដែលចែងនៅក្នុងគោលនយោបាយអភិវឌ្ឍន៍កម្មវិធីសិក្សាឆ្នាំចំណេះទូទៅឆ្នាំ២០០៥-២០០៩ច្រើន។ និន្នាការដែលបានបង្ហាញនេះមានន័យថា ម៉ោងសិក្សាប្រចាំសប្តាហ៍សម្រាប់ថ្នាក់ទី៦គឺមានចំនួនខ្ពស់ជាងថ្នាក់ ទី៤តិចតួច។ ការស្រាវជ្រាវនេះបង្ហាញថាការបាត់ម៉ោងសិក្សានេះមាននៅគ្រប់មុខវិជ្ជាទាំងអស់លើកលែងតែ សម្រាប់មុខវិជ្ជាគណិតវិទ្យានៅថ្នាក់ទី១-៣ប៉ុណ្ណោះ។ ក្នុងចំណោមមុខវិជ្ជាទាំងអស់ដែលដាក់បញ្ចូលក្នុងកម្មវិធី សិក្សាសម្រាប់ថ្នាក់បឋម មុខវិជ្ជាភាសាខ្មែរ និងរូបវិទ្យា គឺជាមុខវិជ្ជាដែលមានការបាត់បង់ម៉ោងសិក្សាច្រើន ជាងគេបង្អស់។ ទោះជាយ៉ាងណាក៏ដោយ ចំណុចខ្សោយៗរបស់របាយការណ៍នេះ គឺវិសាលភាពភូមិសាស្ត្រ

នៅមានកម្រិត(ចំនួនខេត្តដែលសិក្សាតិច) និងទិន្នន័យស្តីពីម៉ោងសិក្សាដែលយកមកប្រើប្រាស់គឺពឹងផ្អែកទៅលើការសម្ភាស និងបញ្ជីរសំណួរ ជាជាងការសង្កេតដោយឯករាជ្យមួយ។

ការសិក្សាមួយស្តីពីម៉ោងសិក្សា ដែលរៀបចំឡើងដោយនាយកដ្ឋានអភិវឌ្ឍន៍កម្មវិធីសិក្សារបស់ក្រសួងអប់រំ យុវជននិងកីឡា នៅក្នុង ឆ្នាំ២០០៨ បានផ្តល់នូវភស្តុតាងថា ប្រមាណជា៤៦% ដែលស្មើនឹង២៣០ម៉ោងសិក្សាបានបាត់បង់ក្នុងមួយឆ្នាំសិក្សា។ ចំណុចនេះបណ្តាលឱ្យបាត់បង់ម៉ោងសិក្សាប្រមាណជា២០%នៅក្នុងឆ្នាំសិក្សា (MoEYS នាយកដ្ឋានអភិវឌ្ឍន៍កម្មវិធីសិក្សា ម៉ោងសិក្សានៅក្នុងប្រទេសកម្ពុជា ឆ្នាំ២០០៨ ទំព័រ៦ “ភាសាខ្មែរ”)។ របាយការណ៍បានបង្ហាញនូវមូលហេតុចំបងនៃការបាត់ម៉ោងសិក្សាចំនួន៥គឺ៖ ការបិទសាលារៀន គ្រូបង្រៀនអវត្តមាន គ្រូបង្រៀនមិនគ្រប់ម៉ោង (ម៉ោងរៀនតិច ឬម៉ោងរៀនខ្លី) គ្រូប្រជុំប្រចាំខែ និងការលុបចោលការបង្រៀនក្នុងទិវា បុណ្យសាសនា និង/ឬទិវាបុណ្យផ្សេងៗទៀត (MoEYS ឆ្នាំ២០០៨ ទំព័រ២៥និង២៦)។ វាមានលក្ខណៈខុសពីរបាយការណ៍នេះ ដោយការសិក្សាពេលនោះរាប់បញ្ចូលទាំងការបង្រៀនថ្ងៃព្រហស្បតិ៍ផងដែរ។ ជាថ្មីម្តងទៀត បញ្ហានៃម៉ោងសិក្សាត្រូវបានគេលើកឡើងនៅក្នុងសន្និបាតអប់រំឆ្នាំ២០១២។ ការគ្រប់គ្រងមិនបានល្អការពង្រាយគ្រូមិនបានស្មើគ្នា ព្រមទាំងការត្រួតពិនិត្យ និងវាយតម្លៃមិនបានទៀងទាត់នៅតាមសាលារៀន និងថ្នាក់រៀនត្រូវបានគេលើកឡើង ថាជាកត្តាដែលរួមចំណែកដល់ការបាត់បង់ម៉ោងសិក្សា។

ការបាត់ម៉ោងសិក្សាដែលមាននៅក្នុងប្រទេសកម្ពុជានេះប្រហែលមិនមែនជារឿងដែលត្រូវភ្ញាក់ផ្អើលនោះទេ ដោយសារការសិក្សាជាអន្តរជាតិនៅលើប្រធានបទនេះត្រូវបានគេដឹងពីការពិភាក្សាដូចគ្នា។ ឧទាហរណ៍ ការសិក្សាស្រាវជ្រាវមួយបានរកឃើញថានៅប្រទេសប៉េរូ (Peru) ទោះបីជាសិស្សនៅថ្នាក់បឋមសិក្សាត្រូវចំណាយពេលរៀនសូត្រចំនួន៧២០ម៉ោង ក្នុងមួយឆ្នាំក៏ដោយ ក៏តាមការជាក់ស្តែងមានតែ៥០ទៅ៨០% នៃម៉ោងទាំងនេះប៉ុណ្ណោះត្រូវបានគេបង្រៀន។ នៅតាមតំបន់ជនបទចំនួននេះធ្លាក់ចុះរហូតដល់ក្រោម៣០%។ នៅក្នុងប្រទេសហ្គាណា សាលារៀន ដំណើរ ការតែ ៥៥,១% ក្នុងមួយឆ្នាំខណៈដែលអាត្រាខ្ពស់ជាងនេះខ្លាំងមាននៅក្នុងប្រទេស ឡយណេស៊ី ម៉ូរីកូ និងរដ្ឋ Pernambuco របស់ប្រេស៊ីលដែលមានចំនួន៨៩,៩% ៨៧,៣% និង៨៦,១% សម្រាប់ប្រទេស នី មួយៗ (Abadzi, ២០០៧)។

២.៣ អវត្តមានរបស់គ្រូបង្រៀន

អវត្តមានរបស់គ្រូបង្រៀននៅក្នុងប្រទេសកំពុងអភិវឌ្ឍន៍ គឺជាការផ្តោតមួយនៃការសិក្សាដែលមានការរីកចម្រើនយ៉ាងឆាប់រហ័ស។ អវត្តមានគ្រូត្រូវបានគេមើលឃើញថាជាឧបសគ្គមួយក្នុងចំណោមឧបសគ្គចម្បងនានា ក្នុងការសម្រេចបានលទ្ធផលសិក្សារបស់សិស្សនៅក្នុងបរិបទជាច្រើន។ នៅក្នុងករណីមួយចំនួនវាត្រូវបានគេរកឃើញថា អត្រាអវត្តមាន ពោលគឺភាគរយរបស់គ្រូបង្រៀនដែលអវត្តមានដោយពុំមានការអនុញ្ញាតមានចំនួនច្រើនជាពិសេសនៅតំបន់ជនបទ។ ជាឧទាហរណ៍ ប្រទេសឥណ្ឌាត្រូវបានគេរកឃើញថាជាប្រទេសដែលមានអត្រាអវត្តមានគ្រូបង្រៀននៅទូទាំងប្រទេសចំនួន២៥% នៅក្នុងឆ្នាំ២០០៦ ទោះជាយ៉ាងនេះក្តីចំនួននេះឡើងដល់៤២% នៅតាមតំបន់ជនបទរបស់រដ្ឋ Jharkhand។ ការសិក្សាផ្សេងៗទៀតបានរកឃើញនូវអត្រាអវត្តមាន ជាមធ្យមចំនួន១៩% នៅតាមបណ្តាប្រទេសផ្សេងៗជាច្រើន (Chaudhury, Hammer, Kremer, Muralidharan, និង Rogers ឆ្នាំ២០០៦)។ សិស្សចំនួន១/៣ នៅក្នុងប្រទេសអាហ្សង់ទីន ប៉ារ៉ាហ្គាយ និងប្រទេសហ្វីលីពីន បានរាយការណ៍ពីបញ្ហានានាទាក់ទងនឹងការមកយឺត អវត្តមាន និងការមិនចូលបង្រៀនរបស់

គ្រូ (UIS, ២០០៨)។ ហេតុផលជាច្រើនត្រូវបានគេលើកឡើងដើម្បីពន្យល់ពីបាតុភូតនេះដោយរាប់បញ្ចូលទាំង លក្ខខណ្ឌការងារមិនល្អ ប្រាក់បៀវត្សទាប ឱកាសការងារផ្សេងទៀត កម្រិតអប់រំរបស់ឪពុកម្តាយ និងកម្រិត វត្តមានរបស់សិស្ស។ ជាងនេះទៅទៀតអវត្តមានដែលស្របច្បាប់ជារឿយៗ អាចបណ្តាលមកពីការចូលរួមវគ្គ បណ្តុះបណ្តាលជាញឹកញាប់ ឬសុខភាពខ្សោយរបស់គ្រូបង្រៀន។

២.៤ ការស្រាវជ្រាវ ស្តីពីវិធីសាស្ត្រក្នុងការកាត់បន្ថយអវត្តមានរបស់គ្រូបង្រៀន

នៅក្នុងឆ្នាំថ្មីៗកន្លងមកនេះ មានយុទ្ធសាស្ត្រដែលបានផ្តួចផ្តើមឡើងមួយចំនួនដែលរដ្ឋាភិបាល និង អង្គការមិនមែនរដ្ឋាភិបាល (NGOs) នៅក្នុងប្រទេសកំពុងអភិវឌ្ឍន៍បានអនុវត្ត ដើម្បីដោះស្រាយបញ្ហាអវត្តមាន យ៉ាងច្រើនរបស់គ្រូបង្រៀន ដោយទទួលបានកម្រិតនៃភាពជោគជ័យខុសៗគ្នា។ គំនិតផ្តួចផ្តើមនានានេះមាន ចាប់ពីការផ្តល់គ្រឿងលើកទឹកចិត្តផ្នែកហិរញ្ញវត្ថុ និងមិនមែនហិរញ្ញវត្ថុរហូតដល់ប្រព័ន្ធនៃការត្រួតពិនិត្យ និង គណនេយ្យភាពដែលកាន់តែមានលក្ខណៈស្មុគស្មាញ។ ក្នុងពេលដែលអង្គការ NEP បានតស៊ូមតិអស់ជាច្រើន ឆ្នាំប្រាក់បៀវត្សរបស់គ្រូបង្រៀននៅក្នុងប្រទេសកម្ពុជាគួរត្រូវបានគេដំឡើងនោះ ភស្តុតាងជាអន្តរជាតិស្តីពី ឥទ្ធិពលនៃការដំឡើងប្រាក់បៀវត្សប្រចាំខែតែមួយមុខមានភាពច្របូកច្របល់។ Roger និង Vegas (២០០៩) បញ្ជាក់ថារចនាសម្ព័ន្ធនៃគ្រឿងលើកទឹកចិត្តដល់គ្រូបង្រៀន ដែលមានលក្ខណៈកាន់តែធំទូលាយឡើង ក៏ជា បញ្ហាសំខាន់ដែរ ដោយមិនគ្រាន់តែទាក់ទងទៅនឹងវត្តមានប៉ុណ្ណោះទេ ប៉ុន្តែក៏ទាក់ទងនឹងការជ្រើសរើស និងការ បន្តការធ្វើការងាររបស់គ្រូបង្រៀនផងដែរ។ គ្រឿងលើកទឹកចិត្តដូចនេះមិនមែនគ្រាន់តែជាលុយនោះទេ ហើយវា អាចរាប់បញ្ចូលទាំងកត្តាផ្សេងៗទៀតដូចជា ការទទួលស្គាល់ផ្នែកវិជ្ជាជីវៈផលប្រយោជន៍ មិនមែនជាប្រាក់ បៀវត្សដូចជាការថែរក្សាសុខភាព និងស្ថេរភាពការងារ ដោយស្របទៅនឹងលទ្ធភាពនៃការបាត់បង់ការងារផ្សេង ទៀតរបស់ខ្លួន (Vegas និង Umansky ២០០៥)។

ដូចដែល Banjeree និង Duflo (២០០៩) ចង្អុលបង្ហាញ ចំណុចស្នូលចំពោះការពិភាក្សានេះគឺតួនាទី នៃការត្រួតពិនិត្យ ដោយមានការវាស់វែងពីស្នាដៃបំពេញការងារដែលជាមូលដ្ឋានគ្រឹះមួយសម្រាប់ផ្តល់គ្រឿង លើកទឹកចិត្តដោយមានទាំងការផ្តល់រង្វាន់ ឬការដាក់ពិន័យ។ នៅពេលដែលគ្រឿងលើកទឹកចិត្តទាំងនេះ ត្រូវ បានគេកំណត់ ការត្រួតពិនិត្យពីខាងក្រៅពាក់ព័ន្ធនឹងការបង្កើតនូវច្បាប់មួយចំនួន និងការចាត់តាំងឱ្យនរណា ម្នាក់ទទួលបន្ទុកការងារត្រួតពិនិត្យ។ ជំហានដំបូងបំផុតនោះ គឺគោលគំនិតនៃគ្រឿងលើកទឹកចិត្ត ផ្នែកហិរញ្ញវត្ថុ ដោយផ្ទាល់ដោយផ្អែកលើវត្តមាន។ ដូចដែល Duflo និង Hann (២០០៥) បានគូសបញ្ជាក់ នៅក្នុងការវាយ តម្លៃរបស់ខ្លួនទៅលើកម្មវិធីត្រួតពិនិត្យដោយប្រើម៉ាស៊ីនចិតរបស់ Seva Mandir (Seva Mandir's camera) ជាការជាប់ពាក់ព័ន្ធដោយផ្ទាល់ពិតជាមានឥទ្ធិពលភ្លាមៗទៅលើអត្រាអវត្តមានរបស់គ្រូបង្រៀន។ នៅក្នុងកម្មវិធី នេះគ្រូបង្រៀនត្រូវបានគេផ្តល់ប្រាក់បន្ថែមប្រចាំថ្ងៃប្រសិនបើពួកគាត់បង្ហាញរូបថត ដើម្បីបញ្ជាក់ពីវត្តមានរបស់ ពួកគាត់នៅពេលចាប់ផ្តើម និងចុងបញ្ចប់នៃថ្ងៃបង្រៀន។ ប្រាក់បន្ថែមប្រចាំថ្ងៃ ត្រូវបានគេបើកឱ្យចាប់ពីថ្ងៃទី១១ នៃថ្ងៃបង្រៀនដែលបង្ហាញជាកស្តុតាងនៅក្នុងខែ។ អវត្តមានរបស់គ្រូបង្រៀនបានកាត់បន្ថយចំនួនពាក់កណ្តាល នៅតាមសាលារៀនដែលជាផ្នែកនៃការសិក្សានេះ ហើយមានការកែលម្អបើ ប្រៀបធៀបទៅនឹងក្រុមត្រួតពិនិត្យ ដែលគ្រូបង្រៀនត្រូវបានគេផ្តល់ថវិកាឱ្យប្រហាក់ប្រហែលគ្នា ប៉ុន្តែមិនចាំបាច់ផ្តល់ភស្តុតាងពីវត្តមានក្នុងគោល

បំណងទទួលបានការផ្តល់ប្រាក់របស់ខ្លួននោះ។ អ្វីដែលធ្វើឱ្យគំនិតផ្តួចផ្តើម នេះទទួលជោគជ័យ គឺប្រហែល ដោយសារការពិតដែលថា វាគឺជាប្រព័ន្ធដ៏សាមញ្ញមួយដែលត្រូវបានគេអនុវត្ត ដោយប្រើម៉ាស៊ីនដែលមានន័យ ថា ការឆ្លើយតបទៅនឹងលក្ខណៈវិនិច្ឆ័យត្រូវមានលក្ខណៈជាប្រព័ន្ធជាជាងទៅតាមឆន្ទៈរបស់ថ្នាក់ដឹកនាំគ្រូ បង្រៀន ដែលបន្ទាប់មកបើកឱ្យមានអំពើពុករលួយ ឬការគ្រប់គ្រងមិនបានត្រឹមត្រូវ (Kremer, Michael; Chen, Daniel. ២០០០)។ ទោះបីជាប្រព័ន្ធនេះបានកាត់បន្ថយអវត្តមានរបស់គ្រូបង្រៀនដោយគ្មានការ សង្ស័យក៏ដោយ ក៏វាមិនបានគិតគូរពិចារណា ឬដោះស្រាយហេតុផលមួយ ចំនួនក្នុងចំណោមហេតុផលជា មូលដ្ឋាននានា ចំពោះការអវត្តមានដែលគេប្រហែលជាអាចដោះស្រាយបានយ៉ាងមានប្រសិទ្ធភាពថែមទៀត តាមរយៈគោលនយោបាយផ្សេងៗ។

គម្រោងនៃគ្រឿងលើកទឹកចិត្តផ្សេងៗទៀតមានទម្រង់ខុសៗគ្នា ចាប់ពីការផ្តល់រង្វាន់ដល់គ្រូបង្រៀន ទៅតាមលទ្ធផលនៃការសិក្សារបស់សិស្ស ដែលមានការរីកចម្រើនរហូតដល់ការផ្តល់រង្វាន់ដល់សិស្សជាជាងដល់ គ្រូបង្រៀន។ ឧទាហរណ៍ Muralidaran និង Sundararaman (២០០៩) បង្ហាញពីការវិភាគរបស់ខ្លួនទៅ លើការវាយតម្លៃចោះៗមួយពីកម្មវិធីផ្តល់គ្រឿងលើកទឹកចិត្តដល់គ្រូបង្រៀន ដែលអនុវត្តនៅតាមសាលារៀន បឋមសិក្សាគំរូរបស់រដ្ឋទាំងអស់នៅ Andhra Pradesh ប្រទេសឥណ្ឌា។ កម្មវិធីនេះផ្តល់ប្រាក់បន្ថែមដល់ គ្រូបង្រៀនដោយផ្អែកលើការរីកចម្រើនជាមធ្យម នៃពិន្ទុប្រឡងរបស់សិស្សនៅក្នុងការវាយតម្លៃលទ្ធផល នៃការ សិក្សាដែលត្រូវបានគេរៀបចំឡើងដោយឯករាជ្យ។ ទោះបីជាលទ្ធផលនៃការសិក្សារបស់សិស្សពិតជាមានការកែ លម្អក៏ដោយ ក៏វាពុំមានឥទ្ធិពលអ្វីទៅលើអវត្តមានរបស់គ្រូបង្រៀនដែរ។ ម៉្យាងវិញទៀត Kremer, Miguel និង Thornton (២០០៩) បានពិនិត្យមើលទៅលើឥទ្ធិពលនៃការផ្តល់រង្វាន់ដល់សិស្ស ដោយផ្អែកលើលទ្ធផលនៃ ការសិក្សារបស់ខ្លួនតាមរយៈការរៀបចំវាយតម្លៃចោះៗទៅលើកម្មវិធីអាហារូបករណ៍សម្រាប់សិស្សពូកែ ដែល តាមរយៈនេះកុមារីជនជាតិកេនយ៉ា ដែលបានពិន្ទុល្អនៅក្នុងការប្រឡងបានទទួលការបង់ថ្លៃសាលាក៏ដូចជាការ ទទួលអំណោយផងដែរ។ គួរឱ្យចាប់អារម្មណ៍ គម្រោងនេះមិនត្រឹមតែមានឥទ្ធិពលទៅលើសិស្សប៉ុណ្ណោះទេ ប៉ុន្តែវាថែមទាំងកាត់បន្ថយអវត្តមានរបស់គ្រូបង្រៀនទៀតផង។ ចំណុចនេះប្រហែលជាបញ្ជាក់ថាអ្វីៗទាំងអស់ មិនមែនពឹងផ្អែកតែទៅលើប្រាក់លាភការផ្តល់រង្វាន់ប៉ុណ្ណោះទេ ប៉ុន្តែបង្ហាញថាកត្តាផ្សេងៗទៀតក៏មានសារៈ សំខាន់សម្រាប់ការលើកទឹកចិត្ត និងស្នាដៃបំពេញការងាររបស់គ្រូបង្រៀនដែរ ដូចដែលបានគូសបញ្ជាក់តាម រយៈ Vegas និង Umansky (២០០៥)។

ទោះជាយ៉ាងណាក៏ដោយការត្រួតពិនិត្យត្រូវតែជាផ្នែកមួយសំខាន់នៃដំណោះស្រាយ ពោលគឺតាមរយៈ ការណែនាំប្រព័ន្ធគណនេយ្យភាពទៅក្នុងរចនាសម្ព័ន្ធរបស់សាលារៀន។ វិធីសាស្ត្រមួយចំពោះដំណោះស្រាយ នេះ គឺការឱ្យសហគមន៍ចូលរួមនៅក្នុងការត្រួតពិនិត្យសាលារៀន។ ជាថ្មីម្តងទៀត វិធានការនានាដូចនេះត្រូវបាន គេអនុវត្ត ដោយទទួលជោគជ័យក្នុងកម្រិតខុសៗគ្នា ហើយពឹងផ្អែកទៅលើការវិនិយោគពីសំណាក់អ្នកពាក់ព័ន្ធ។ ឧទាហរណ៍ Glewwe and Eugenie (២០១១) បានសរសេរអំពីការធ្វើពិសោធន៍ចោះៗនៅតាមសាលារៀនរដ្ឋ នៅ Madagascar ដែលស្រុកមួយចំនួនបានណែនាំពីការធ្វើអន្តរាគមន៍នៅកម្រិតសាលារៀន ដែលគេអនុញ្ញាត ឱ្យឪពុកម្តាយចូលរួមត្រួតពិនិត្យតាមរយៈការប្រជុំនៅតាមសាលារៀន។ ភ្នាក់ងារតាមមូលដ្ឋានផ្តល់ “ប័ណ្ណ សម្រាប់រាយការណ៍” ដល់សាលារៀនដែលរាប់បញ្ចូលទាំងអត្រាចោះបង់ អត្រាឡើងថ្នាក់ និង អត្រាត្រួតថ្នាក់

កាលពីឆ្នាំមុន។ បន្ទាប់មក ការប្រជុំនៅតាមសហគមន៍ចំនួនពីរលើកត្រូវបានគេរៀបចំឡើង ដោយការប្រជុំលើក ទីមួយសម្រេចបាននូវផែនការសកម្មភាពមួយដោយផ្អែកលើប័ណ្ណរាយការណ៍។ សមាគម មាតាបិតា សិស្សត្រូវ បានគេរំពឹងទុកថានឹងត្រួតពិនិត្យពីរបាយការណ៍វាយតម្លៃរបស់សិស្សដែលគេសន្មតថា គ្រូបង្រៀនត្រូវប្រាស្រ័យ ទាក់ទងជាមួយគាត់។ ឧបករណ៍ទាំងនេះអនុញ្ញាតឱ្យឪពុកម្តាយធ្វើការសម្របសម្រួលគ្នាទៅលើការចាត់វិធាន ការផ្សេងៗ ដើម្បីត្រួតពិនិត្យមើលទៅលើគុណភាពសេវាកម្ម និងដើម្បីអនុវត្តនូវការគោរពសង្គត់ផ្នែកសង្គមទៅលើ គ្រូបង្រៀន។ ទោះជាយ៉ាងណាក៏ដោយ ទោះបីជាវត្តមានរបស់សិស្សមានការកើនឡើងបន្តិចបន្តួចក៏ដោយ ក៏ វត្តមានរបស់គ្រូនៅតែពុំមានការកែលម្អជាដុំកំភួនដដែល។ ដូចដែល Banjerre និង Duflo (២០០៦) បាន ចង្អុលបង្ហាញ “ការពន្យល់ដែលអាចធ្វើទៅបានមួយចំពោះភាពគ្មានឥទ្ធិពលនៃការត្រួតពិនិត្យរបស់សហគមន៍ គឺថាម្នាក់ៗ ដោយរាប់បញ្ចូលទាំងអ្នកផ្តល់សេវាកម្មដឹងថាសហគមន៍ពុំមានសិទ្ធិជាផ្លូវការណាមួយក្នុងការផ្តល់ រង្វាន់ ឬដាក់ពិន័យទៅលើអ្នកផ្តល់សេវាកម្មទេ”។

ការមានសិទ្ធិគ្រប់គ្រាន់ដើម្បីអនុវត្តការដាក់ទណ្ឌកម្ម ឬផ្តល់រង្វាន់ត្រូវតែជាចំណុចសំខាន់ចំពោះប្រព័ន្ធ ត្រួតពិនិត្យណាមួយ។ Gillies and Quijada (២០០៨) កត់សម្គាល់ថាចំណុចស្នូលនៃប្រព័ន្ធនេះ គឺជាបញ្ហាដ៏ សំខាន់នៃការគ្រប់គ្រងបុគ្គលិកនៅក្នុងសាលារៀន។ ឧបករណ៍ដ៏មានសារៈសំខាន់បំផុតនៃការគ្រប់គ្រង គឺ ប្រហែលជាអំណាចក្នុងការជ្រើសរើសនិងការបណ្តេញបុគ្គលិក។ ការផ្គត់ផ្គង់ និងតម្រូវការរបស់គ្រូបង្រៀននៅ ក្នុងប្រទេសកម្ពុជា ក្នុងពេលបច្ចុប្បន្ននេះត្រូវបានចាត់ចែងដោយថ្នាក់ជាតិតាមរយៈប្រព័ន្ធនៃការរាយការណ៍តាម លំដាប់លំដោយ ហើយសាលារៀនមានស្វ័យភាពតិចតួចក្នុងការធ្វើសេចក្តីសម្រេចចិត្តណាមួយ ទាក់ទងនឹង បុគ្គលិក។ ទោះជាយ៉ាងណាក៏ដោយផែនការនានាត្រូវបានគេរៀបចំឡើង ហើយការសាកល្បង ក៏ត្រូវបានគេ អនុវត្តជាផ្នែកមួយនៃកម្មវិធីវិមជ្ឈការ និងវិសហមជ្ឈការទូទាំងប្រទេសដែលមើលឃើញថាគួរនាំទាំងនេះកំពុង ត្រូវបានគេផ្ទេរទៅឱ្យសាលារៀនដែលជាផ្នែកមួយនៃ “ការគ្រប់គ្រងផ្នែកលើសាលារៀន”។ ប្រសិនបើអំណាចនៃ ការជ្រើសរើសគ្រូបង្រៀនមិនមែនជាជម្រើសទេនោះ ពេលនោះយន្តការផ្សេងៗទៀតចាំបាច់ត្រូវតែមាន ដើម្បី ធានាបាននូវការគ្រប់គ្រង និងគណនេយ្យភាពកាន់តែប្រសើរឡើង សម្រាប់គ្រូបង្រៀន។

២.៥ ប្រព័ន្ធត្រួតពិនិត្យស្នាដៃបំពេញការងាររបស់គ្រូបង្រៀន

ប្រព័ន្ធវាយតម្លៃយ៉ាងទូលំទូលាយត្រូវបានគេដាក់ឱ្យប្រើប្រាស់ស្ទើរតែទូទាំងពិភពលោកនៅតាមអង្គការ ឯកជន និងសាធារណៈក្នុងប្រទេសកំពុងអភិវឌ្ឍន៍ ហើយកំពុងចាប់ផ្តើមកើតមានជាលក្ខណៈប្រព័ន្ធ នៅក្នុង ប្រទេសកំពុងអភិវឌ្ឍន៍។ អវត្តមានរបស់គ្រូបង្រៀនមិនសមរម្យ ឬច្រើនហួសហេតុតាមធម្មតានឹងត្រូវបានដោះ ស្រាយទៅតាមនីតិវិធីនៃការវាយតម្លៃដូចនេះ។ នៅចក្រភពអង់គ្លេស បទបញ្ញត្តិនានាបញ្ជាក់ថា អង្គការគ្រប់ គ្រងសាលារៀន និងអាជ្ញាធរដែនដី ដែលទទួលខុសត្រូវចំពោះសាលារៀន ត្រូវតែប្រើប្រាស់គោលនយោបាយ វាយតម្លៃជាលាយលក្ខណ៍អក្សរដែលកំណត់ពីដំណើរការនៃការវាយតម្លៃប្រចាំឆ្នាំសម្រាប់គ្រូបង្រៀនរបស់ខ្លួន។ គេចង្អុលបង្ហាញថា ទិសដៅនានាគួរត្រូវបានគេកំណត់សម្រាប់គ្រូបង្រៀនម្នាក់ៗ ហើយត្រូវរួមចំណែកដល់ការ លើកកម្ពស់ការអប់រំរបស់សិស្សនៅសាលារៀននោះ។ គេត្រូវតែវាយតម្លៃគ្រូបង្រៀនជាផ្លូវការ ដោយប្រៀបធៀប

ជាមួយនឹងទិសដៅរបស់ពួកគាត់ ក៏ដូចជាស្តង់ដារគ្រូបង្រៀនដែរ ហើយដែលចំណុចនេះ ក៏អាចរាប់បញ្ចូលទាំងវត្តមានដែរ។

ដោយផ្អែកលើគំរូស្រដៀងគ្នានេះដែរ ប្រព័ន្ធគ្រប់គ្រងស្នាដៃបំពេញការងារបានចាប់ផ្តើមលេចរូបរាងនៅក្នុងប្រទេសកំពុងអភិវឌ្ឍន៍ជាច្រើន។ ទោះជាយ៉ាងណាក៏ដោយការសិក្សាជាអន្តរជាតិបានរកឃើញបញ្ហាជាច្រើននៅក្នុងការអនុវត្ត។ ឧទាហរណ៍ Bulawa (2011) បានពិនិត្យមើលទៅលើការប្រើប្រាស់ប្រព័ន្ធរាយតម្លៃគ្រូបង្រៀនដែលទើបនឹងបង្កើតថ្មីនៅក្នុងប្រទេស Botswana ហើយបានសន្និដ្ឋានថា ពុំមានការកែលម្អណាមួយចំពោះការអនុវត្តសម្រាប់រយៈពេល៨ឆ្នាំ។ មានចំណុចបញ្ហាមួយចំនួនទាក់ទងនឹងភាពស្មុគស្មាញ នៃការរៀបចំចងក្រងឯកសារ ការខ្វែងគំនិតគ្នាលើទស្សនៈស្តីពីតម្លៃដ្ឋានដែលគេត្រូវអនុវត្ត និងភាពខុសគ្នាទៅតាមតំបន់។ ទោះជាយ៉ាងណាក៏ដោយ របាយការណ៍របស់ Bulawa និងរបាយការណ៍របស់ Monyatsi, Steynand, និង Kamper's (2006) បង្ហាញថាអ្នកគ្រប់គ្រង និងគ្រូបង្រៀនពុំចង់ឱ្យគេរំលាយប្រព័ន្ធនេះចោលទេ។

គំរូនៃការគ្រប់គ្រងស្នាដៃបំពេញការងាររបស់បុគ្គលិកនៅក្នុងប្រទេសកំពុងអភិវឌ្ឍន៍ជាច្រើន បានសម្លឹងមើលទៅរកការវាយតម្លៃរបស់លោកខាងលិច។ Bulawa (២០១១) ទាញការយកចិត្តទុកដាក់ទៅលើការប្រុងប្រយ័ត្ននៅពេល “អនុវត្តតាម” គំរូអន្តរជាតិ ដោយកត់សម្គាល់ថា គំរូទាំងនោះត្រូវបានគេរៀបចំឡើងតាមបរិបទនៃមនោគមវិជ្ជារបស់អ្នកឧបត្ថម្ភ និងអ្នកគាំទ្រជាអន្តរជាតិ ហើយវាមិនសមស្របទាំងស្រុងសម្រាប់ការអនុវត្តដោយផ្ទាល់នៅក្នុងប្រទេសកំពុងអភិវឌ្ឍន៍ទេ។ ប្រាកដណាស់ វាមានភាពខុសគ្នាមួយចំពោះបរិបទ ទាំងផ្នែកនយោបាយ និងផ្លូវច្បាប់ ក៏ដូចជាវប្បធម៌ដែរ។ ប្រព័ន្ធនៃការវាយតម្លៃនៅក្នុងប្រទេសអភិវឌ្ឍន៍ត្រូវបានគាំទ្រដោយច្បាប់ ហើយជាយន្តការដ៏សំខាន់មួយនៃការជ្រើសរើស និងការធ្វើឱ្យមានវឌ្ឍនភាពរបស់គ្រូបង្រៀន។ ប្រព័ន្ធនានាដូចនេះក៏ត្រូវបានគាំទ្រដោយប្រព័ន្ធអធិការកិច្ច និងគណនេយ្យភាពរបស់សាលារៀនយ៉ាងល្អិតល្អន់ និងយ៉ាងទូលំទូលាយដែរ។ បរិបទ និងហេដ្ឋារចនាសម្ព័ន្ធរបៀបនេះមិនមែនមានជានិច្ចកាលនៅក្នុងប្រទេសកំពុងអភិវឌ្ឍន៍ទេ។ ទោះជាយ៉ាងណាក៏ដោយ ចំណុចនេះមិនមែនមានន័យថាតម្លៃនៃវិជ្ជាជីវៈ ស្នាដៃបំពេញការងារល្អ និងលក្ខខណ្ឌការងារមិនអាចអនុវត្តបាននៅក្នុងប្រទេសកំពុងអភិវឌ្ឍន៍ឡើយ។ កត្តាជំរុញលើកទឹកចិត្តមានលក្ខណៈជាសកល ហើយប្រព័ន្ធមួយដែលផ្តល់រង្វាន់ ឬដាក់ទណ្ឌកម្មចំពោះអ្នកទាំងឡាយណាប្រតិបត្តិតាម និងអ្នកដែលមិនប្រតិបត្តិតាម គឺជាឧបករណ៍ជាសកលមួយ។ ការលំបាក គឺការយកវិធីសាស្ត្រមកកែតម្រូវឱ្យត្រូវទៅតាមបរិបទជាក់លាក់។ ការសិក្សាទាំងនេះបានបង្ហាញថា កត្តាជានិមិត្តរូបមួយក្នុងការសម្រេចបានកិច្ចការនេះ គឺការស្វែងរកការវិនិយោគទៅលើវិស័យនេះ ការពិគ្រោះយោបល់ជាមួយគ្រូបង្រៀន និងការធានាថា អ្នកគ្រប់គ្រងទទួលបានការបណ្តុះបណ្តាលយ៉ាងមានប្រសិទ្ធភាព។

នៅសាលារៀនបឋមសិក្សានៅក្នុងប្រទេសកម្ពុជា ក៏មានប្រព័ន្ធរាយតម្លៃស្នាដៃបំពេញការងាររបស់គ្រូបង្រៀនស្រដៀងគ្នានេះដែរ ហើយគេរំពឹងទុកថា នាយកសាលាអនុវត្តការវាយតម្លៃនេះជាទៀងទាត់ទៅលើបុគ្គលិករបស់ខ្លួន។ ទោះជាយ៉ាងណាក៏ដោយ ការអនុវត្តនូវការវាយតម្លៃនេះត្រូវបានគេរាយការណ៍ថានៅមានភាពទន់ខ្សោយ និងពុំមានប្រសិទ្ធភាព។ មួយផ្នែកនៃចំណុចនេះគឺដោយសារគេយល់ឃើញថា ការវាយតម្លៃគ្រូបង្រៀនពុំមានឥទ្ធិពលទៅលើការដំឡើងឋានៈ ឬការដាក់ទណ្ឌកម្មទៅលើគ្រូបង្រៀនទេ។ ក្នុងពេលមានកិច្ចពិភាក្សាជា ក្រុមដែលរៀបចំឡើងដោយ NEP ជាមួយនាយកសាលា និងគ្រូបង្រៀនសម្រាប់រៀបចំផែនការ

សកម្មភាពគោលនយោបាយគ្រូបង្រៀនក្នុងឆ្នាំ២០១៤ នាយកសាលាបានរាយការណ៍ពីការដំឡើងឋានៈរបស់គ្រូបង្រៀនដោយប្រៀបធៀបជាមួយនឹងអនុសាសន៍របស់គាត់ នៅក្នុងការវាយតម្លៃប្រចាំឆ្នាំ ហើយគ្រូបង្រៀនបានរាយការណ៍ថាប្រព័ន្ធនេះមានភាពទូលំទូលាយយ៉ាងខ្លាំងចំពោះភាពលម្អៀង និងឥទ្ធិពលនៃទំនាក់ទំនងផ្ទាល់ខ្លួន។ គេពុំមានអារម្មណ៍ថាមានទំនាក់ទំនងរវាងប្រព័ន្ធវាយតម្លៃ និងគ្រៀងលើកទឹកចិត្ត ជាវិជ្ជមាន ឬអវិជ្ជមានទេ។ អធិការកិច្ចនៅតាមសាលាបឋមសិក្សានៅក្នុងប្រទេសកម្ពុជាកំពុងត្រូវបានគេរៀបចំឡើង និងកំពុងមានការកើនឡើង។ ផែនការបច្ចុប្បន្នរាប់បញ្ចូលទាំងការចុះពិនិត្យភ្លាមៗដោយពុំមានការជូនដំណឹងជាមុន ប៉ុន្តែនៅក្នុងរយៈពេលនៃការសិក្សានេះ អធិការកិច្ចជាផ្លូវការត្រូវបានគេប្រកាសឱ្យដឹងមុន ហើយហេតុដូច្នេះហើយវាមិនទំនងជាអាចរកឃើញនូវបញ្ហានៃអវត្តមានរបស់គ្រូបង្រៀនទេ។

២.៦ ការចូលរួមរបស់គ្រូបង្រៀនក្នុងការងារគ្រប់គ្រងការបំពេញការងារ

ដូចដែលបានកត់សម្គាល់ ភស្តុតាងជាអន្តរជាតិលើកឡើងថាប្រព័ន្ធគ្រប់គ្រងការបំពេញការងាររបស់គ្រូបង្រៀន គឺទំនងជាមានភាពសមស្រប និងប្រសិទ្ធភាព ប្រសិនបើប្រព័ន្ធទាំងនេះត្រូវបានគេរៀបចំ និងឯកភាពគ្នាដោយមានការពិគ្រោះយោបល់ជាមួយគ្រូបង្រៀន និងអ្នកតំណាងផ្នែកវិជ្ជាជីវៈរបស់គ្រូបង្រៀន។ អង្គការពលកម្មអន្តរជាតិបានបោះពុម្ពផ្សាយនូវ សេចក្តីណែនាំដ៏ទូលំទូលាយមួយស្តីពីគោលនយោបាយធនធានមនុស្សល្អសម្រាប់វិជ្ជាជីវៈគ្រូបង្រៀន (ILO, ២០១២) ដែលទទួលបានការគាំទ្រពីសំណាក់ទីភ្នាក់ងារអង្គការសហប្រជាជាតិផ្សេងៗទៀត។ សេចក្តីណែនាំនេះផ្តល់យោបល់ថា ទាំងម៉ោងបង្រៀនដែលគេរំពឹងទុកជាទូទៅ និងប្រព័ន្ធគ្រប់គ្រងបុគ្គលិក ដើម្បីដោះស្រាយការបំពេញការងាររបស់គ្រូបង្រៀនត្រូវស្របគ្នា ជាមួយនឹងវិជ្ជាជីវៈគ្រូបង្រៀន (អនុសាសន៍ទី ៨៩ ទី៤៩ និងទី៧១)។ សេចក្តីណែនាំនេះផ្តល់នូវការណែនាំ ជាក់លាក់ជាច្រើនស្តីពីប្រព័ន្ធគ្រប់គ្រងការប្រតិបត្តិការងារ និងរបៀបត្រូវដោះស្រាយការប្រតិបត្តិការងារមិនបានល្អ (អនុសាសន៍ទី៤៩-៥០) ដោយរាប់បញ្ចូលទាំងការប្រើប្រាស់នូវក្រមប្រតិបត្តិផ្នែកវិជ្ជាជីវៈ ច្បាស់លាស់ យន្តការបណ្តឹងតវ៉ា ច្បាស់លាស់ដែលរាប់បញ្ចូលនូវភស្តុតាងបើកចំហរពេញលេញទាំងអស់ និងសិទ្ធិក្នុងការប្តឹងឧទ្ធរណ៍។ ចំណុចនេះគឺជាផ្នែកក៏ស្មុគ្រស្មាញមួយនៅក្នុងប្រទេសកម្ពុជា ដោយសារកង្វះការ ចូលរួមជាទូទៅរបស់សហគមន៍គ្រូបង្រៀននៅក្នុងការពិភាក្សាពីគោលនយោបាយអប់រំ ជាការប្រឈមមុខមួយដែលកាន់តែមានភាពធ្ងន់ធ្ងរឡើងដោយសារការជាប់ពាក់ព័ន្ធនឹងគណៈបក្សនយោបាយដែលគេបានដឹងឮយ៉ាងទូលំទូលាយ ចំពោះសមាគមគ្រូបង្រៀនឯករាជ្យបច្ចុប្បន្ន។ ក្រសួងអប់រំ យុវជន និងកីឡាក្នុងពេលថ្មីៗនេះបានព្យាយាមបង្កើតឱ្យមានការពិភាក្សាគ្នាច្រើនថែមទៀតជាមួយគ្រូបង្រៀនខ្លួនឯងផ្ទាល់ ឧទាហរណ៍ ការពិគ្រោះយោបល់ស្តីពីផែនការសកម្មភាពដើម្បីគាំទ្រការអនុវត្តគោលនយោបាយ គ្រូបង្រៀនដែលបានរៀបចំឡើងនៅក្នុងឆ្នាំ២០១៤ ដោយនៅក្នុងផែនការសកម្មភាពនោះ បានដាក់បញ្ចូលនូវការប្តេជ្ញាចិត្តក្នុងការពិគ្រោះយោបល់ច្រើនថែមទៀត ជាមួយគ្រូបង្រៀន។ ទោះជាយ៉ាងណាក៏ដោយ ចំណុចនេះមិនសមមូលទៅនឹងកម្រិតនៃការចរចាដែលគេរំពឹងទុកនៅក្នុងសៀវភៅណែនាំរបស់ ILO រវាងរដ្ឋាភិបាល និងអង្គការនានាដែលតំណាងឱ្យសំឡេងរួមរបស់គ្រូបង្រៀនទេ។

III. វិធីសាស្ត្រស្រាវជ្រាវ

ការសិក្សាស្រាវជ្រាវរបស់អង្គការ NEP ស្តីពីម៉ោងបង្រៀននៅកម្រិតបឋមសិក្សានៅប្រទេសកម្ពុជាត្រូវបានធ្វើឡើងនៅក្នុង ខេត្តរាជធានី ចំនួន ៦ ដែលត្រូវបានជ្រើសរើសពីតំបន់ភូមិសាស្ត្រផ្សេងៗគ្នានៅទូទាំងប្រទេសកម្ពុជា មានដូចជា ខេត្តបាត់ដំបង ព្រះសីហនុ ព្រះវិហារ កំពង់ចាម មណ្ឌលគិរី និងរាជធានីភ្នំពេញ។ មានស្រុកចំនួនពី ២ ទៅ ៤ ស្រុក រួមទាំងស្រុកនៅទីប្រជុំជន ត្រូវបានជ្រើសរើសដើម្បីធ្វើការសិក្សាក្នុងខេត្តនីមួយៗ ដោយអាស្រ័យទៅតាមទំហំនៃខេត្ត។ ព័ត៌មានលម្អិតស្តីពីចំនួនសាលារៀនដែលត្រូវបានជ្រើសរើសសម្រាប់ការសិក្សាស្រាវជ្រាវ គឺមានបង្ហាញនៅក្នុងតារាងទី ២។ ខេត្តទាំងនេះត្រូវបានជ្រើសរើសដោយផ្អែកទៅលើ៖ ១)ការខ្វះខាតព័ត៌មានទូលំទូលាយអំពីម៉ោងបង្រៀន ដែលកំពុងបានអនុវត្តនៅទីនោះ និង ២)តំណាងជាលក្ខណៈភូមិសាស្ត្រនៅតាមតំបន់ផ្សេងៗនៃប្រទេសកម្ពុជា។

ការសិក្សាស្រាវជ្រាវត្រូវបានរៀបចំឡើង និងគ្រប់គ្រងដោយក្រុមការងារស្រាវជ្រាវរបស់អង្គការ NEP ខណៈដែលការប្រមូលទិន្នន័យត្រូវបានធ្វើឡើងដោយអង្គការដៃគូ ដោយប្រើប្រាស់ឧបករណ៍ដែលបានបង្កើតឡើងនៅថ្នាក់ជាតិ។ អ្នកប្រមូលទិន្នន័យទាំងអស់បានទទួលការបណ្តុះបណ្តាលអំពីរបៀបប្រើប្រាស់ ឧបករណ៍និងការរៀបចំការសិក្សា។ ក្រុមប្រឹក្សាយោបល់អំពីការស្រាវជ្រាវមួយដែលមានសមាជិក ៥ រូប ត្រូវបានបង្កើតឡើងដោយមានការចូលរួមពីសាកលវិទ្យាល័យភូមិន្ទភ្នំពេញ ដៃគូអភិវឌ្ឍន៍ ក្រសួងអប់រំ យុវជន និងកីឡា និងអង្គការសមាជិករបស់ NEP ។ ឧបករណ៍ដែលបានសម្រេចចុងក្រោយត្រូវបានចែកជូនទៅដល់ប្រធាននាយកដ្ឋានបឋមសិក្សាដើម្បីធ្វើការផ្តល់យោបល់ និងសម្រេច។

រូបទី ៣ តំបន់ដែលធ្វើការសិក្សាស្រាវជ្រាវ

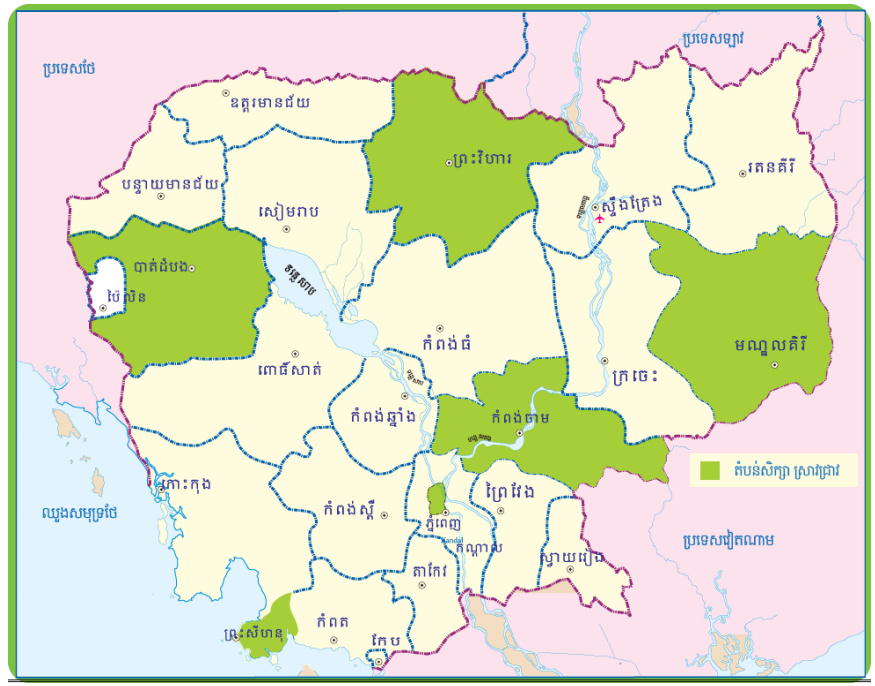

តំណាងមកពីនាយកដ្ឋានអភិវឌ្ឍន៍កម្មវិធីសិក្សារបស់ក្រសួងអប់រំ យុវជន និងកីឡា បានណែនាំមិនឱ្យបញ្ចូលការរៀននៅថ្ងៃព្រហស្បតិ៍ក្នុងការសិក្សានេះទេ។ មូលហេតុចំពោះការមិនដាក់បញ្ចូលនេះ គឺតាមការពិតដោយសារការប្រើប្រាស់ការបង្រៀននៅថ្ងៃព្រហស្បតិ៍មានភាពខុសគ្នាពី សាលារៀនមួយទៅសាលារៀនមួយទៀត។ សាលារៀនមួយចំនួនប្រើប្រាស់ការបង្រៀននៅថ្ងៃព្រហស្បតិ៍ សម្រាប់សកម្មភាពបំណិនជីវិត ឬសកម្មភាពបោសសម្អាតសាលារៀន ដោយឡែកសាលារៀនមួយចំនួន ទៀតប្រើប្រាស់ថ្ងៃព្រហស្បតិ៍សម្រាប់ថ្នាក់បំប៉ន។ ការបង្រៀននៅថ្ងៃព្រហស្បតិ៍ គឺមានចំនួនបីថ្ងៃក្នុងមួយខែ ហើយនៅព្រហស្បតិ៍សប្តាហ៍ទី ៤ ត្រូវបានប្រើប្រាស់សម្រាប់ការប្រជុំបច្ចេកទេស។ ពួកគាត់ក៏បានកត់សម្គាល់ថា ការបង្រៀននៅថ្ងៃព្រហស្បតិ៍គឺផ្អែកទៅលើការមានថវិកាដំណើរការសាលារៀន (PB) សម្រាប់ផ្តល់ប្រាក់បន្ថែមឱ្យគ្រូដែលបង្រៀនក្នុងតម្លៃ ១០០០០ រៀល (២.៥ ដុល្លារ) ក្នុងមួយសប្តាហ៍។ ដោយហេតុថាការអនុវត្តន៍ការបង្រៀនថ្ងៃព្រហស្បតិ៍ពុំមានសង្គតភាពពីសាលារៀនមួយទៅសាលារៀនមួយ ទើបធ្វើឱ្យមានក្តី កង្វល់ថាការសង្កេតមើលការបង្រៀនថ្ងៃព្រហស្បតិ៍នឹងផ្តល់នូវទិន្នន័យដែលមិនអាចជឿទុកចិត្តបាន។

ដូចដែលបានកត់សម្គាល់ខាងលើ គ្រូត្រូវចំណាយពេលដើម្បីធ្វើកិច្ចតែងការបង្រៀន និងការងាររដ្ឋបាលថ្នាក់រៀនផងដែរ។ គ្រូបឋមធ្វើការចំនួន ៤០ម៉ោង ក្នុង១សប្តាហ៍ ត្រូវបានបញ្ជាក់នៅក្នុងអនុក្រឹតលេខ ៣០៩ កាលពីខែធ្នូ ឆ្នាំ២០១៤។ គួរឱ្យកត់សម្គាល់ផងដែរថា កាសិក្សានេះ គឺធ្វើឡើងដើម្បីពិនិត្យមើលតែម៉ោងបង្រៀនប៉ុណ្ណោះ ដោយមិនបានពិនិត្យមើលទៅលើម៉ោងបំពេញការងារទាំងអស់របស់គ្រូបង្រៀននោះទេ។

៣.១ ទំហំនៃសំណាក និងវិធីសាស្ត្រជ្រើសរើសសំណាក

ការសិក្សានេះ គឺពឹងផ្អែកទៅលើការសង្កេត និងការសម្ភាសគ្រូបង្រៀនតាមជំនាន់ជាក់លាក់មួយ ក្នុងចំណោមសាលារៀនដែលបានកំណត់យក។ ការជ្រើសរើសសំណាកគឺអាស្រ័យទៅលើចំនួនសាលារៀន និងលក្ខណៈសម្បត្តិរបស់សាលារៀន។

៣.១.១ ការរៀបចំ

នៅក្នុងដំណាក់កាលនៃការរៀបចំវិធីសាស្ត្រ សាលារៀនបឋមសិក្សាចំនួន ៩៥ នៅក្នុងខេត្តចំនួន៥ និងរាជធានីភ្នំពេញ ត្រូវបានជ្រើសរើសដើម្បីចូលរួមក្នុងការសិក្សានេះ។ ការជ្រើសរើសសំណាក នេះគឺបានកំណត់ដោយរូបមន្ត Slovin $n = N / (1 + (Nxe^2))$ ។

ដែលក្នុងនោះ៖

- n: ជាទំហំសំណាក
- N: ជាចំនួនប្រជាជន
- e: ជាកម្រិតលម្អៀង

ចំនួនសាលារៀនសរុបរបស់រាជធានី/ខេត្តដែលបានជ្រើសរើសមាន ១៨៨៧ សាលារៀន។ ក្រុមការងារស្រាវជ្រាវជ្រើសរើសសំណាកដែលមានកម្រិតលម្អៀង ១០%។ ការគណនាទំហំសំណាកគឺមានដូចខាងក្រោម៖

$$= 1887 / (1 + (1887 \times 0.1^2)) = 1887 / (1 + (1887 \times 0.01))$$

$$= 1887 / 1.1887 = 1588.16 = 1588 \text{ សាលារៀន}$$

ក្នុងចំណោមសាលារៀនដែលបានជ្រើសរើសមានថ្នាក់ទី៤ ទី៥ និងទី ៦ ចំនួន ៨៣២១ថ្នាក់។ ដូច្នេះ ការអនុវត្តតាមរូបមន្ត Slovin ដែលមានកម្រិតលម្អៀង ៥% នៅកម្រិតសាលារៀន តម្រូវឱ្យមានសំណាកថ្នាក់ រៀនចំនួន ៣៧៤ ថ្នាក់ គឺមានថ្នាក់រៀនចំនួន ៣,៩៤ ក្នុងសាលារៀនមួយ។ ជាក់ស្តែង គឺមានថ្នាក់រៀនចំនួន ៤ ត្រូវបានជ្រើសរើសក្នុងសាលារៀននីមួយៗដែលត្រូវបានជ្រើសរើស។

មូលហេតុដែលផ្ដោតការសិក្សាទៅលើថ្នាក់ទី៤ ដល់ទី៦ គឺផ្អែកលើការវាយតម្លៃថាសិស្សរៀននៅថ្នាក់ទី ១ ដល់ទី៣ គឺនៅមានវ័យក្មេងពេកមិនអាចផ្តល់ជាប្រភពព័ត៌មានដែលជឿទុកចិត្តបានចំពោះប្រធានបទនេះ។ ដោយសារតែវិធីសាស្ត្រនៃការសិក្សានេះ មានពាក់ព័ន្ធនឹងការពិនិត្យមើលសៀវភៅសរសេររបស់សិស្ស និង ការធ្វើតេស្តសមត្ថភាពលើមុខវិជ្ជាគណិតវិទ្យា និងភាសាខ្មែរ ទើបធ្វើឱ្យមានក្តីកង្វល់ថា កុមាររៀនថ្នាក់ទី១ ដល់ ទី៣ អាចមិនទាន់ចេះកត់ត្រាមេរៀនជាប្រព័ន្ធបាន និងពួកគេអាចមានអារម្មណ៍មិនជឿជាក់ក្នុងចូលរួមធ្វើតេស្ត នៅចំពោះវត្តមានអ្នកដែលប្លែកមុខ។

៣.១.២ ការអនុវត្តជាក់ស្តែង

នៅដំណាក់កាលប្រមូលទិន្នន័យ សាលារៀនចំនួន ៩១ សាលាត្រូវបានក្រុមការងារស្រាវជ្រាវ ជ្រើស រើសតាមលក្ខណៈបោះៗ ដោយស្រង់ពីបញ្ជីសាលារៀនបឋមសិក្សាដែលបានបំពេញរួចនៅតាមស្រុក។ បញ្ជីនេះ គឺគេទទួលបានពីមន្ទីរអប់រំ យុវជន និងកីឡា និងអង្គការសាមីនៅក្នុងខេត្តគោលដៅ។

ជាង ៣០% នៃសាលារៀនដែលបានជ្រើសរើសក្នុងខេត្តបាត់ដំបង ព្រះសីហនុ និងមណ្ឌលគិរី គឺស្ថិត នៅក្នុងទីប្រជុំជន ចំណែកសាលារៀនតិចជាង ៧០% ទៀតត្រូវបានជ្រើសរើសពីតំបន់ជនបទ ឬតំបន់ដាច់ ស្រយាល។ នៅខេត្តព្រះវិហារ អ្នកប្រមូលទិន្នន័យរបស់អង្គការសាមីមិនមានលទ្ធភាព ចុះទៅប្រមូលព័ត៌មាន ពីសាលារៀនដែលនៅជនបទបានទេ ដោយសារតែមាញឹកនៅក្នុងការងាររបស់អង្គការ។ ដូចដែលបានបង្ហាញ នៅក្នុងតារាងទី២ ចំនួនសាលារៀននៅទីប្រជុំជននៅក្នុងខេត្តគឺមានចំនួនតិច។ ការសិក្សានេះចង់កំណត់ថា តើទីតាំងសាលារៀនមានចំណែកក្នុងអត្រាអវត្តមានត្រូវដែរ ឬទេ។ ដើម្បីឱ្យការប្រៀបធៀបនេះអាចធ្វើទៅបាន យើងដាក់បញ្ចូលសាលារៀន នៅទីប្រជុំជនឱ្យបានច្រើន។ សម្រាប់រាជធានីភ្នំពេញ សាលារៀនទាំងអស់ត្រូវ បានចាត់ថ្នាក់ជាសាលារៀននៅទីប្រជុំជន ដូច្នេះហើយពុំមាន សាលារៀនជនបទក្នុងទីតាំងនេះ ដើម្បីដាក់ បញ្ចូលក្នុងការសិក្សានេះឡើយ។ ចំពោះខេត្តកំពង់ចាមវិញ សាលារៀននៅទីប្រជុំជនចំនួន៧ ដែលបានជ្រើស រើសនៅក្នុងក្រុងស្ទឹង ត្រូវបានដកចេញវិញ ដោយសារ តែសមត្ថភាពរបស់អង្គការសាមីមិនអាចធ្វើទៅបាន។ ផ្ទុយមកវិញ សាលារៀនជនបទចំនួន៧ ត្រូវបានជ្រើសរើសជំនួសវិញ។ ថ្វីត្បិតតែទំហំសំណាកនៃសាលារៀន នៅទីប្រជុំជនក្នុង ខេត្តកំពង់ចាម មានចំនួនតិចជាងសាលារៀនជនបទក៏ដោយ ក៏ចំណុចនេះនឹងមិនធ្វើឱ្យមាន ផលប៉ះពាល់ដល់ការរកឃើញអំពីចំនួនម៉ោងបង្រៀនដែលបាត់នោះទេ ដោយសារចំនួនសាលារៀននៅជនបទ មានច្រើនជាងនៅក្នុងតំបន់នេះ។

នៅខេត្តព្រះវិហារ ការប្រមូលព័ត៌មាន បានប្រព្រឹត្តទៅតាមផែនការនោះទេ គឺមានតែសាលាចំនួន៣ ទេ ដែលបានធ្វើការសិក្សា។ ដោយសារហេតុផលនេះ គឺខេត្តព្រះវិហារមិនបានដាក់បញ្ចូលនៅក្នុងការវិភាគទិន្នន័យ

^១ ដោយផ្អែកលើយោបល់របស់បុគ្គលិកផ្នែកបច្ចេកទេសនៃនាយកដ្ឋានអភិវឌ្ឍន៍កម្មវិធីសិក្សាដែលបានចូលរួមក្នុងការស្រាវជ្រាវនេះ

កម្រិតខេត្ត តែទោះជាដូច្នោះក៏ដោយ ក៏ទិន្នន័យដែលបានប្រមូលគឺដាក់បញ្ចូលនៅក្នុងការវិភាគ ជារួមផ្សេងៗ ទៀត។

តារាងទី២៖ ទំហំសំណាកនៅតាមខេត្ត

ខេត្ត	សាលារៀនទាំងអស់		សំណាកសាលារៀន					
	ប្រជុំជន	ជនបទ	ប្រជុំជន	%	ជនបទ	%		
បាត់ដំបង	៣៥	៦%	៥៤៣	៩៤%	១០	៣៦%	១៨	៦៤%
ព្រះសីហនុ	១៧	៥%	៥៦	៩៥%	៤	៣៦%	៧	៦៤%
កំពង់ចាម	២២	៣%	៧៦៥	៩៧%	៣	៩%	២៨	៩១%
ព្រះវិហារ	១៣	៧%	១៧២	៩៣%	៣	១០០%	០	
មណ្ឌលគិរី	៨	១១%	៦៨	៨៩%	៣	៣៣%	៦	៦៧%
ភ្នំពេញ	១១៥	១០០%	០	០%	៩	១០០%	០	
ទូទាំងប្រទេស	៦៣៥	៩%	៦២៧៥	៩១%	៣២	៣៥%	៥៩	៦៥%

នៅក្នុងសាលារៀននីមួយៗ មានគ្រូបង្រៀនចំនួន ៣ ទៅ ៤ នាក់ មកពីថ្នាក់ទី ៤ ដល់ទី ៦ ត្រូវបានជ្រើសរើស ដើម្បីចូលរួមក្នុងការសិក្សានេះនៅដើមឆ្នាំសិក្សា។ អ្នកស្រាវជ្រាវប្រើបច្ចេកទេសក្នុងការជ្រើសរើសសំណាក ដោយផ្អែកលើគោលបំណងដាក់លាក់ដើម្បីជ្រើសរើសគ្រូដែលបានចាប់ផ្តើមបង្រៀនមុនគេ ចាប់ផ្តើមយឺតបន្តិច និងចាប់ផ្តើមយឺតមែនទែន នៅថ្ងៃដំបូងនៃការចុះពិនិត្យដោយមិនផ្តល់ដំណឹងជាមុន។ អាស្រ័យទៅលើថ្នាក់ ដែលគ្រូទាំងនោះបានបង្រៀន គ្រូដែលនៅសល់ត្រូវបានជ្រើសរើសដោយធ្វើឱ្យប្រាកដថា ថាកម្រិតថ្នាក់នីមួយៗ និងវេនបង្រៀនពេលរៀនត្រូវបានជ្រើសរើសជាតំណាងទាំងអស់នៅក្នុងសំណាករបស់យើង។ សរុបមានគ្រូបង្រៀនចំនួន ៣០៩ នាក់ត្រូវបានជ្រើសរើសជាផ្នែកនៃការសិក្សានេះ។

តារាងទី ៣ ៖ តំបន់ធ្វើការសិក្សាស្រាវជ្រាវ និងទំហំសំណាក

ខេត្ត	ចំនួនសាលារៀនបឋមសិក្សា			ចំនួនថ្នាក់ទី ៤ ៥ និង ៦			
	សរុប	ជ្រើសរើស	%	ប្រជុំជន	% ប្រជុំជន	ជនបទ	% ជនបទ
បាត់ដំបង	៥៧៨	២៨	៥%	៣៩	៣៧%	៦៦	៦៣%
ព្រះវិហារ	២០៥	៣	១%	៩	១០០%	០	០%
ព្រះសីហនុ	៧២	១១	១៥%	១៤	៣៩%	២២	៦១%
ភ្នំពេញ	១៦៤	៩	៥%	៣១	១០០%	០	០%
កំពង់ចាម	៧៩២	៣១	៤%	១១	១០%	៩៥	៩០%
មណ្ឌលគិរី	៧៦	៩	១២%	១០	៤៨%	១១	៥២%
សរុប	១៨៨៧	៩១	៥%	១១៤	៣៨%	១៩៥	៦២%

តារាងទី៤ ៖ សំណាកគ្រូបង្រៀនតាមភេទ និងវេនបង្រៀន

កម្រិត ថ្នាក់	ភេទ		ចេនបង្រៀន				
	ប្រុស	ស្រី	ខកខាន	ត្រឹម	រសៀល	បង្រៀន ២ ពេល	បង្រៀនឆ្ងាយ
៤	៤៥	៦០	២	៤១	១៧	២១	២៨
៥	៤១	៥០	៤	៤០	១៧	២៨	១០
៦	៦៤	២៩	៥	៤៦	១៦	២៥	១១
ថ្នាក់ផ្តួប	៦	២	១	៥	៤	០	០
សរុប	១៥៦	១៤១	១២	១៣២	៥៤	៧៤៥	៤៩

៣.២ វិធីសាស្ត្រប្រមូលទិន្នន័យ

ការសិក្សានេះធ្វើឡើងអស់រយៈពេល ៩ខែ ក្នុងកំឡុងឆ្នាំសិក្សា ២០១២/២០១៣។ ក្រសួងអប់រំ យុវជន និងកីឡាបានចេញលិខិតអនុញ្ញាតឱ្យអង្គការ NEP ធ្វើការសិក្សានេះឡើង។ បុគ្គលិកក្រសួងអប់រំបានចូលរួមក្នុងការសិក្សាស្រាវជ្រាវនេះ ចាប់តាំងពីការរៀបចំវិធីសាស្ត្ររហូតដល់ចុងបញ្ចប់នៃការប្រមូលទិន្នន័យ។ អង្គការសមាជិករបស់ NEP ដែលមានទីតាំងនៅក្នុងខេត្ត/រាជធានីគោលដៅសម្រាប់ការស្រាវជ្រាវ ត្រូវបានជ្រើសរើស និងគាំទ្រក្នុងការអនុវត្តសកម្មភាពប្រមូលព័ត៌មានជាក់ស្តែងនៅក្នុងខេត្តរបស់ខ្លួនក្នុងកំឡុងពេលស្រាវជ្រាវ។

ការសិក្សាស្រាវជ្រាវនេះបានប្រើប្រាស់វិធីសាស្ត្រផ្សេងៗក្នុងការប្រមូលទិន្នន័យបឋម និងទិន្នន័យបន្ទាប់បន្សំ។ ទិន្នន័យបន្ទាប់បន្សំត្រូវបានប្រមូលតាមរយៈការពិនិត្យមើល ការសិក្សាស្រាវជ្រាវដែលមានស្រាប់ របាយការណ៍ដែលពាក់ព័ន្ធ និងគោលនយោបាយដែលមានរួមទាំងគោលការណ៍ណែនាំផ្សេងៗ ទាក់ទងនឹងម៉ោងបង្រៀន។ វិធីសាស្ត្រក្នុងការប្រមូលទិន្នន័យបឋម រួមមាន៖

- ការពិនិត្យមើលសៀវភៅសរសេររបស់សិស្សដើម្បីរកឱ្យឃើញអវត្តមានគ្រូបង្រៀនដែលអាចកើតមាន
- ការចុះពិនិត្យសាលារៀនដោយមិនផ្តល់ដំណឹងជាមុន(ការធ្វើតាមសាលារៀន)ដើម្បីត្រួតពិនិត្យមើលពីវត្តមានរបស់គ្រូបង្រៀន
- ការធ្វើសង្កេតថ្នាក់រៀនដើម្បីកំណត់នូវរយៈពេលបង្រៀន
- ការសម្ភាសជាមួយគ្រូបង្រៀនដើម្បីរាយការណ៍ និងពន្យល់អំពីអវត្តមាន
- ការសម្ភាសជាមួយនាយកសាលារៀនដើម្បីរកឱ្យឃើញនូវការអនុវត្តនានាក្នុងការគ្រប់គ្រងគ្រូបង្រៀន
- ការធ្វើតេស្តសិស្សដើម្បីកំណត់ពីសមត្ថភាពរបស់ពួកគេក្នុងមុខវិជ្ជាគណិតវិទ្យា និងភាសាខ្មែរ

ប្រភពទាំងអស់នេះ គឺមានបំណងចង់ឱ្យមានតុល្យភាពរវាងភស្តុតាងជាក់ស្តែង និងភស្តុតាងតាមការសន្មតពេញមួយឆ្នាំសិក្សា។ ប្រភពទិន្នន័យមួយចំនួនឆ្លើយទៅនឹងសំណួរសម្រាប់ការស្រាវជ្រាវនេះលើសពីមួយសំណួរ។ គោលបំណងនៃសកម្មភាពផ្សេងៗគឺមានបង្ហាញក្នុងដ្យាក្រាមខាងក្រោម ៖

រូបទី៤៖ ដ្យាក្រាមវិធីសាស្ត្រស្រាវជ្រាវ

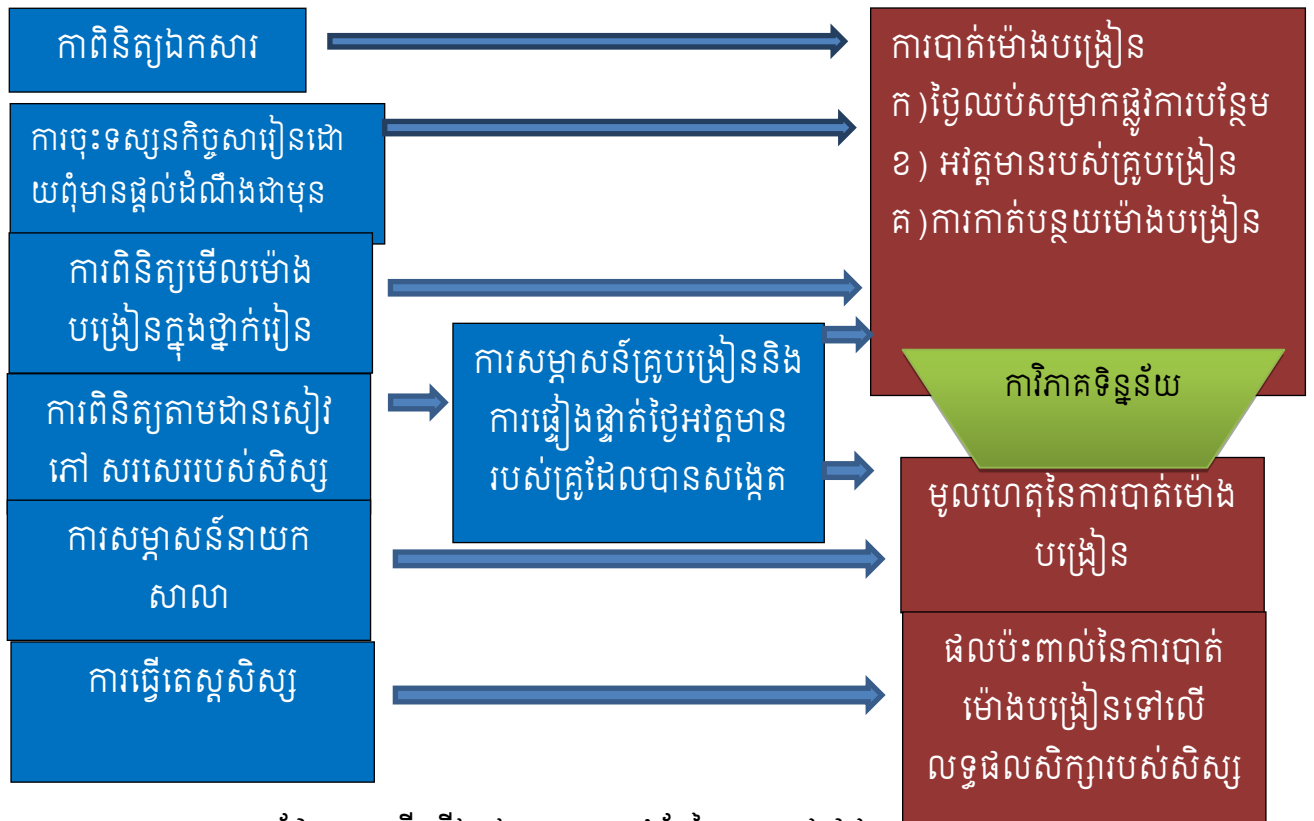

សកម្មភាពនានាដែលបានធ្វើឡើងក្នុងរយៈពេល ៩ ខែនៃការស្រាវជ្រាវនេះមានដូចតទៅ ៖

រូបទី៥៖ វិធីសាស្ត្រស្រាវជ្រាវ និងពេលវេលា

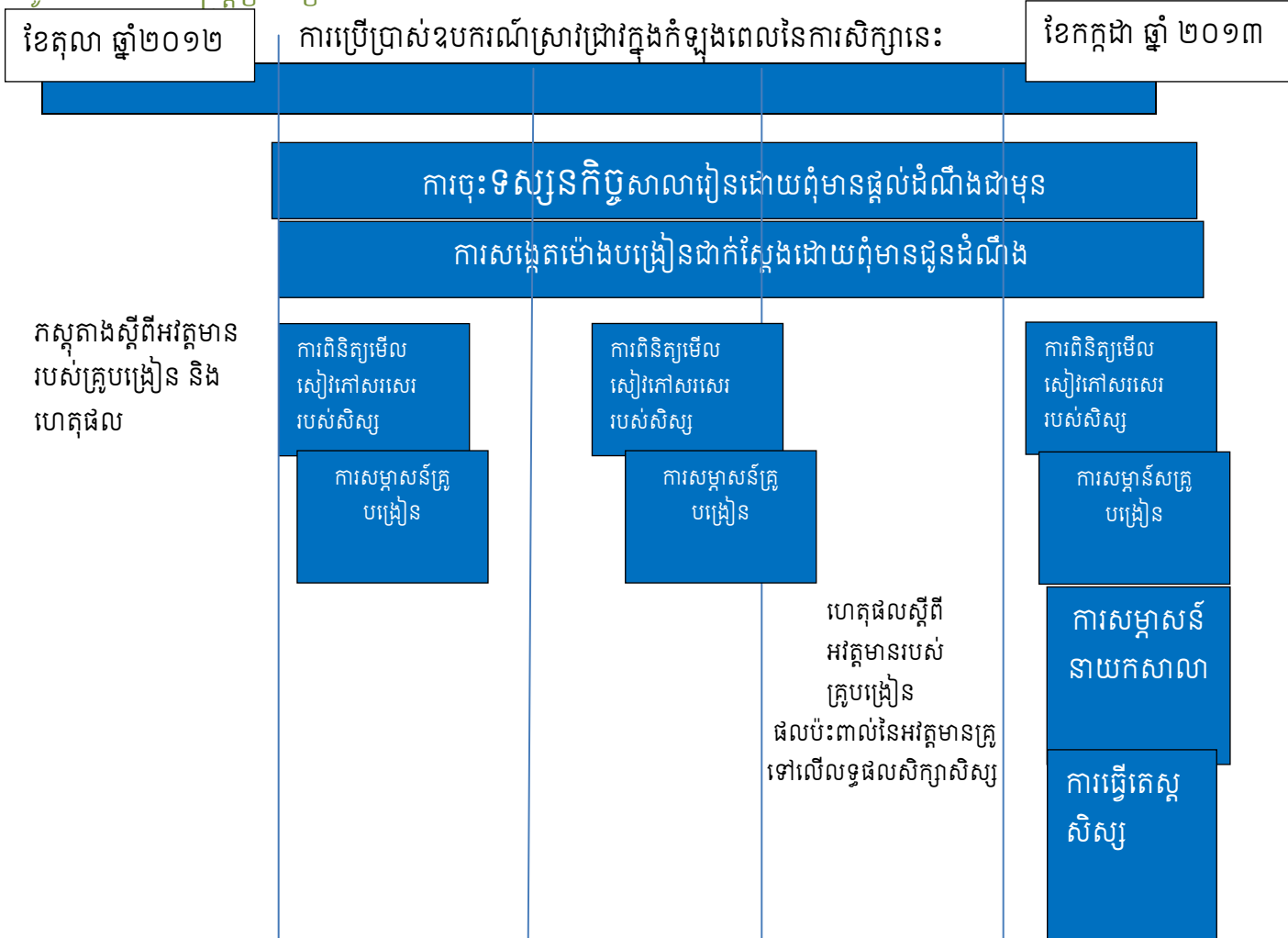

ប្រភពទិន្នន័យបឋមនីមួយៗ និងឧបករណ៍ដែលបានប្រើប្រាស់គឺមានបរិយាយពិស្តារដូចខាងក្រោម ៖

៣.២.១ ការពិនិត្យតាមដានសៀវភៅសរសេររបស់សិស្ស និងរបាយការណ៍សាលាអ្វីៗ

អ្នកស្រាវជ្រាវបានពិនិត្យតាមដានសៀវភៅសរសេរមុខវិជ្ជាគណិតវិទ្យា និងភាសាខ្មែរ ចំនួន ៦ក្បាល របស់សិស្សចំនួន ៣ នាក់ក្នុងមួយថ្នាក់ ដើម្បីកំណត់រកថ្ងៃណាខ្លះដែលសិស្សមិនបានកត់ត្រាមេរៀន។ សិស្ស ទាំងបីនាក់នៅក្នុងថ្នាក់នីមួយៗ ដែលត្រូវបានជ្រើសរើសគឺសិស្សរៀនពូកែនៅក្នុងថ្នាក់តាមរយៈការផ្តល់ ព័ត៌មាន ពីគ្រូបង្រៀន ដោយផ្អែកតាមការសន្មតថាសិស្ស ដែលរៀនពូកែគឺជាសិស្សដែលភាគច្រើនមករៀនទៀងទាត់។

អ្នកស្រាវជ្រាវពិនិត្យតាមដានសៀវភៅសរសេររបស់សិស្ស ដើម្បីរកមើលថ្ងៃដែលត្រូវអវត្តមាន ដោយ ផ្អែកតាមកាលបរិច្ឆេទជាក់លាក់ដែលសិស្សកត់ត្រាក្នុងសៀវភៅមេរៀន។ កាលបរិច្ឆេទទាំងនោះ ត្រូវបានត្រួត ពិនិត្យដោយប្រៀបធៀប ជាមួយនឹងប្រភពព័ត៌មានពីផ្សេងទៀត គឺសៀវភៅសម្រង់វត្តមានគ្រូ និងសៀវ ភៅវេន^២។ ប្រសិនបើប្រភពណាមួយ ឬទាំងអស់ (សៀវភៅសរសេររបស់សិស្ស សៀវភៅវេន ឬ សៀវភៅ សម្រង់វត្តមានគ្រូ) បង្ហាញថាគ្រូមកបង្រៀន ថ្ងៃនោះគឺមិនដាក់ក្នុងបញ្ជីកាលបរិច្ឆេទដែលត្រូវអវត្តមានទេ។ នៅតាមសាលារៀនភាគច្រើនយើងមិនអាចរកសៀវភៅសម្រង់វត្តមានរបស់គ្រូ និងសៀវភៅវេន បានទេ ដូច្នោះ ហើយការវិនិច្ឆ័យភាគច្រើនធ្វើឡើងដោយផ្អែកតាមសៀវភៅសរសេររបស់សិស្ស។

កាលបរិច្ឆេទដែលសង្ស័យថា មិនមានការបង្រៀនដែលបានរកឃើញពីការពិនិត្យតាមដានសៀវភៅ សរសេររបស់សិស្ស ត្រូវបានប្រមូលចងក្រងសម្រាប់គ្រូបង្រៀនម្នាក់ៗ។ នៅក្នុងការសម្ភាសជាលក្ខណៈបុគ្គល ជាមួយគ្រូបង្រៀន អ្នកប្រមូលព័ត៌មានបានបង្ហាញកាលបរិច្ឆេទដែលបានចងក្រងថាមិនមានការបង្រៀនរបស់គ្រូ បង្រៀនរូបនោះ ព្រមទាំងស្នើសុំឱ្យគាត់បញ្ជាក់ពីកាលបរិច្ឆេទដែលគាត់បានអវត្តមាន ហើយប្រសិនបើពួកគាត់ ទទួលស្គាល់ថាពួកគាត់មិនបានមកសាលារៀនក្នុងថ្ងៃទាំងនោះមែន គាត់ត្រូវបានគេស្នើសុំឱ្យបញ្ជាក់ពីមូលហេតុ ចំពោះការអវត្តមាននោះ។ ការសម្ភាសទាំងនេះត្រូវបានធ្វើឡើងដោយរក្សាការសម្ងាត់។

ចំនួនថ្ងៃក្នុងមួយឆ្នាំសិក្សាដែលបានពិនិត្យមើលតាមរយៈមធ្យោបាយនេះគឺមានចន្លោះពី ១៤៧ ទៅ ១៦៥ ថ្ងៃ ដោយយោងទៅតាមពេលវេលានៃការសម្ភាសចុងក្រោយជាមួយគ្រូបង្រៀនម្នាក់ៗ។ នៅក្នុងរបាយ ការណ៍នេះ យើងភាគច្រើនសំដៅទៅលើភាគរយនៃអវត្តមានដែលបានគណនាដោយប្រើប្រាស់ចំនួននៃអវត្ត មានរបស់គ្រូបង្រៀនម្នាក់ៗនៅក្នុងកំឡុងពេលនៃការសិក្សាស្រាវជ្រាវ។

ដំណើរការនៃការពិនិត្យតាមដានសៀវភៅសរសេររបស់សិស្ស និងការសម្ភាសគ្រូបង្រៀន ដើម្បីបញ្ជាក់ ពីថ្ងៃត្រូវអវត្តត្រូវបានធ្វើឡើង ២ ឬ ៣ដង ក្នុងមួយថ្នាក់/គ្រូម្នាក់ ក្នុងមួយឆ្នាំសិក្សា។ ហេតុផលចំពោះការធ្វើ ដូចនេះគឺដើម្បីឱ្យបានកំណត់ត្រាពីកាលបរិច្ឆេទត្រូវអវត្តមានក្នុងពេលថ្មីៗ ដែលត្រូវបានចាំបាច់ និងងាយនឹកឃើញ ពីមូលហេតុនៃការអវត្តមានរបស់ខ្លួន។ លទ្ធផលពីការធ្វើបែបនេះ គឺបាននូវបណ្តុំទិន្នន័យដែលបង្ហាញពីចំនួនថ្ងៃ អវត្តមាន ដោយបានធ្វើការផ្ទៀងផ្ទាត់ចំពោះគ្រូបង្រៀនចំនួន ៣០៩ នាក់ នៅក្នុងការសិក្សាស្រាវជ្រាវនេះ ហើយ គ្រូទាំងនោះទទួលស្គាល់ថាខ្លួនបានឈប់មែន ដោយមានបញ្ជាក់ពីមូលហេតុនៃការអវត្តមាននៅថ្ងៃនីមួយៗក្នុង ចំណោមថ្ងៃអវត្តមានទាំងអស់។

២ សៀវភៅនេះត្រូវបានគេកត់ត្រាជារៀងរាល់ថ្ងៃពីចំណងជើងមេរៀនដែលត្រូវបានបង្រៀនក្នុងថ្នាក់

៣.២.២ ការធ្វើសាលារៀនដោយមិនផ្តល់ដំណឹងជាមុន

ការធ្វើសាលារៀនដោយមិនផ្តល់ដំណឹងជាមុន ត្រូវបានធ្វើឡើងដោយអង្គការដៃគូ ដើម្បីទទួលបានព័ត៌មានបន្ថែមជាក់ស្តែងស្តីពីវត្តមានរបស់គ្រូបង្រៀន។ ការធ្វើសាលារៀនដោយមិនផ្តល់ដំណឹងជាមុននេះបានធ្វើឡើងសរុបចំនួន ១៧៣៣ លើកនៅក្នុងកំឡុងពេលនៃការសិក្សានេះ ហើយសាលារៀនទាំងអស់ផ្តោតទៅលើថ្នាក់រៀន ឬ គ្រូដែលបានជ្រើសរើសសម្រាប់ការសិក្សានេះ។ ដោយមានថ្នាក់រៀនមួយចំនួនត្រូវបានត្រួតពិនិត្យក្នុងសាលារៀននីមួយៗ ដូច្នោះសាលាដោយ មិនមានផ្តល់ដំណឹងជាមុនគឺបានធ្វើឡើងជាច្រើនដងក្នុងថ្ងៃតែមួយ។ សាលារៀន និងគ្រូបង្រៀនមិនត្រូវបានផ្តល់ ព័ត៌មានជាមុនអំពីពេលវេលាដែលត្រូវធ្វើនោះទេ។ សាលាកាតច្រើន គឺធ្វើឡើងនៅក្រៅបរិវេណសាលារៀន និងកត់ត្រាថាតើគ្រូបង្រៀនមានវត្តមាន ឬអវត្តមាន ហើយថាតើមានការរៀបចំការបង្រៀនជំនួសដែរ ឬទេប្រសិនបើគ្រូអវត្តមាន ថាតើនាយកសាលាមានវត្តមានដែរ ឬទេ និងថាតើថ្នាក់រៀននៅក្នុងសាលាបើកទ្វារដែរ ឬទេ។

ការជ្រើសរើសថ្ងៃត្រូវធ្វើសាលារៀនដោយមិនផ្តល់ដំណឹងជាមុន គឺធ្វើឡើងទៅតាមគោលបំណងដោយផ្អែកតាមសម្មតិកម្ម ដែលថាគ្រូបង្រៀនទំនងជាអវត្តមាន ជាពិសេសនៅជុំវិញថ្ងៃឈប់សម្រាក ជាផ្លូវការមួយចំនួន ថ្ងៃចុងសប្តាហ៍ និងក្នុងកំឡុងថ្ងៃឈប់សម្រាកមិនផ្លូវការ ដូចជា ទិវាបុណ្យនៃក្តីស្រឡាញ់ និងបុណ្យចូលឆ្នាំចិន។ ភាគរយភាគច្រើននៃសាលារៀនដោយពុំជូនដំណឹងជាមុន គឺកើតមានឡើង ក្នុងកំឡុងពេលទាំងនេះដើម្បីធ្វើតេស្តមើលអំពីសម្មតិកម្មនេះ ប៉ុន្តែក៏មានការធ្វើសាលារៀននៅថ្ងៃ ដែលនៅក្នុងការសិក្សានេះសំដៅថាជាថ្ងៃរៀន “ធម្មតា” ដែរ។

៣.២.៣ ការសង្កេតមើលដំណើរការរៀននៅក្នុងថ្នាក់

ការសង្កេតពីរយៈពេលរៀននៅក្នុងថ្នាក់ត្រូវបានធ្វើឡើងរវាង ១ ទៅ ៣ ដងក្នុងមួយថ្នាក់ដោយប្រើបញ្ជីពិនិត្យផ្ទៀងផ្ទាត់ដើម្បីកត់ត្រាពីរយៈពេលជាទូទៅដែលគ្រូ និងសិស្សស្ថិតនៅក្នុងថ្នាក់រៀន។ ការសង្កេតត្រូវបានធ្វើឡើងពីខាងក្រៅបរិវេណសាលារៀន និងដោយពុំមានផ្តល់ព័ត៌មានជាមុនដល់គ្រូបង្រៀន និងនាយកសាលាឡើយ ដើម្បីកាត់បន្ថយជាអប្បបរមានូវការផ្លាស់ប្តូរអាកប្បកិរិយារបស់គ្រូបង្រៀនដោយសារសកម្មភាព នៃការសង្កេត។ នៅក្នុងករណីខ្លះទៀតដែលបរិវេណសាលារៀនមានទំហំធំ អ្នកសង្កេតឯករាជ្យមិនអាចរកទីតាំងសមរម្យដើម្បីសង្កេតមើលរយៈពេលបង្រៀនពីខាងក្រៅបរិវេណសាលារៀនបានទេ។ ហេតុដូច្នោះហើយការសង្កេតត្រូវបានធ្វើឡើងនៅក្នុងបរិវេណសាលារៀនតែម្តង។ ការសង្កេតទាំងនេះបានកត់ត្រាពីម៉ោងចាប់ផ្តើមបង្រៀន រយៈពេលចេញលេងនីមួយៗ និងម៉ោងបញ្ចប់ការបង្រៀនដើម្បីគណនារយៈពេលបង្រៀនទូទៅ។

៣.២.៤ ការសម្ភាសគ្រូ

ការសម្ភាសដោយផ្ទាល់ ត្រូវបានធ្វើឡើងជាមួយគ្រូបង្រៀនដែលបានជ្រើសរើសក្នុងការសិក្សា ដោយប្រើប្រាស់កម្រងសំណួរដែលបានរៀបចំទុក។ កាលបរិច្ឆេទដែលគ្រូបង្រៀនអាចអវត្តមានដែលបានរកឃើញតាមរយៈការពិនិត្យតាមដានសៀវភៅសរសេររបស់សិស្ស ត្រូវបានដាក់បញ្ចូលទៅក្នុងកម្រងសំណួរដើម្បីសុំឱ្យគ្រូបង្រៀនពិនិត្យមើលថាបានអវត្តមានមែនឬទេ និងពន្យល់ពីមូលហេតុនៃការអវត្តមាននោះ។ គ្រូបង្រៀនក៏អាចលើកឡើង ផងដែរពីថ្ងៃដទៃដែលខ្លួនបានអវត្តមាន ប្រសិនបើមិនបានរកឃើញតាមរយៈ ការពិនិត្យតាមដាន

សៀវភៅសរសេររបស់សិស្ស។ នៅពេលដែលក្រុមការងារស្រាវជ្រាវរៀនរៀងថ្នាក់កាលបរិច្ឆេទនៃអវត្តមានដែលបានបញ្ជាក់ដោយគ្រូបង្រៀនម្នាក់ៗ និងកាលបរិច្ឆេទដែលគាត់អវត្តមានដែលគេបានរកឃើញ តាមរយៈការចុះសាលារៀនដោយមិនផ្តល់ដំណឹងជាមុន គឺមានកាលបរិច្ឆេទមួយចំនួនតូចនៃអវត្តមានរបស់គ្រូបង្រៀនដែលបានរកឃើញតាមរយៈការចុះសាលារៀនដោយមិនផ្តល់ដំណឹងជាមុន តែមិនត្រូវបានគ្រូបង្រៀនទាំងនោះរាយការណ៍ទេ ក្នុងកំឡុងពេលសម្ភាសជាមួយពួកគាត់។ កាលបរិច្ឆេទអវត្តមានមួយចំនួនតូចរបស់គ្រូបង្រៀនដែលបានរកឃើញតាមរយៈការពិនិត្យតាមដានសៀវភៅសរសេររបស់សិស្សត្រូវបានគ្រូបង្រៀនបដិសេធថាខ្លួនមិនបានឈប់។

គ្រូបង្រៀនត្រូវបានគេសម្ភាសចំនួនពីរ ឬបីលើក ដែលលើកទីមួយ ត្រូវបានធ្វើឡើងនៅក្នុងខែមករា ឆ្នាំ២០១៣ ដើម្បីពិនិត្យមើលពីអវត្តមានគ្រូបង្រៀនចាប់តាំងពីដើមឆ្នាំសិក្សា និងលើកទី២ ត្រូវបានធ្វើឡើងនៅក្នុងខែមីនា ឆ្នាំ២០១៣ ហើយលើកទី៣ ត្រូវបានធ្វើឡើងនៅខែមិថុនា ឆ្នាំ២០១៣។ ការសម្ភាសជាមួយគ្រូបង្រៀនក៏បានសួររូបសំណួរមួយចំនួនផងដែរ ដើម្បីឱ្យបានដឹងសាវតាគ្រូបង្រៀន និងពីគំនិតយោបល់របស់ពួកគាត់ទៅលើបញ្ហាមួយចំនួន ដូចជាការគ្រប់គ្រងបុគ្គលិក សម្ភារៈបរិក្ខាសាលារៀន និងរយៈពេលនៃកម្មវិធីសិក្សា។

៣.២.៥ ការសម្ភាសនាយកសាលា

ការសម្ភាសដោយផ្ទាល់ត្រូវបានធ្វើឡើងជាមួយនាយកសាលានៅតាមសាលារៀន ដែលបានជ្រើសរើសដោយប្រើប្រាស់បញ្ជីសំណួរដាច់ដោយឡែកពីកម្រងសំណួរសម្រាប់គ្រូបង្រៀន ដើម្បីរកឱ្យឃើញពីភាពញឹកញាប់និងមធ្យោបាយនៃការត្រួតពិនិត្យតាមដានគ្រូបង្រៀនដែលបានធ្វើឡើងដោយនាយកសាលា មន្ត្រីការិយាល័យអប់រំស្រុក និងមន្ត្រីមន្ទីរអប់រំខេត្ត វិធានការនានាដែលនាយកសាលាបានអនុវត្ត ដើម្បីដាក់វិន័យទៅលើគ្រូបង្រៀនដែលអវត្តមានញឹកញាប់ និងទស្សនៈ របស់ពួកគាត់ស្តីពីបញ្ហានៃការគ្រប់គ្រងបុគ្គលិក។

៣.២.៦ ការធ្វើតេស្តសមត្ថភាពសិស្ស

សិស្សចំនួន ១០ នាក់ ក្នុងមួយថ្នាក់ត្រូវបានជ្រើសរើសដោយចៃដន្យជាលក្ខណៈប្រព័ន្ធដោយ ផ្អែកទៅលើទីកន្លែងអង្គុយរបស់ពួកគេ ដើម្បីធ្វើតេស្តលើមុខវិជ្ជាភាសាខ្មែរ និងគណិតវិទ្យា។ សំណួរសម្រាប់ ការធ្វើតេស្តទៅលើមុខវិជ្ជាទាំងពីរត្រូវបានបង្កើតឡើងដោយក្រុមការងារស្រាវជ្រាវរបស់អង្គការ NEP ដោយ បានសហការជាមួយបុគ្គលិកបច្ចេកទេសរបស់នាយកដ្ឋានបឋមសិក្សា និងនាយកដ្ឋានអភិវឌ្ឍន៍កម្មវិធីសិក្សា របស់ក្រសួងអប់រំ យុវជន និងកីឡា។ សៀវភៅសិក្សាគោល និងតេស្តស្តង់ដារថ្នាក់ទី៦ ដែលបានបង្កើត ដោយក្រសួងអប់រំ យុវជន និង កីឡាត្រូវបានប្រើប្រាស់ ជាឯកសារគោលដើម្បីបង្កើតសំណួរ ឱ្យបានសមស្រប សម្រាប់កម្រិតថ្នាក់នីមួយៗ ទៅតាមចំនួនមេរៀនដែលបានរៀនគិតត្រឹមពេលវេលាដែលត្រូវធ្វើតេស្ត។ យើងប្រើប្រាស់តេស្តខុសៗគ្នាសម្រាប់កម្រិតថ្នាក់នីមួយៗ។

៣.៣ ការវិនិយោគទិន្នន័យ

កសិករបានប្រកបទិន្នន័យស្តីពីអវត្តមានរបស់គ្រូបង្រៀន រយៈពេលនៃការបង្រៀន និងលទ្ធផលនៃការធ្វើតេស្តសិស្សត្រូវបានដាក់បញ្ចូលគ្នា ដើម្បីមានលទ្ធភាពវិភាគនូវលំនាំ ស្វែងរកកម្រិតមធ្យមភាគ និងសង្ខេបពីលទ្ធផលនៃការបាត់ម៉ោង។ ដើម្បីគណនាអត្រាអវត្តមានជាមធ្យមរបស់គ្រូបង្រៀនម្នាក់ៗ ព័ត៌មានបានពីការចុះសាលារៀន ដោយមិនផ្តល់ដំណឹងត្រូវបានគេដាក់បញ្ចូលជាមួយអវត្តមាន របស់គ្រូដែលបានផ្ទៀងផ្ទាត់នៅក្នុងកម្រងសំណួរ។ ការធ្វើដូចនេះបានបង្កើតឱ្យមានជាបណ្តុំទិន្នន័យ ដែលមានរួមបញ្ចូលនូវថ្ងៃនីមួយៗក្នុងកំឡុងពេលសិក្សាទៅតាមគ្រូបង្រៀនម្នាក់ៗ ព្រមទាំងមានបញ្ជាក់ ពីថ្ងៃណាដែលគ្រូនីមួយៗអវត្តមានខ្លះ និងមូលហេតុនៃអវត្តមាននោះ។ ការធ្វើបែបនេះអាចធានាបានថា ថ្ងៃដែលគ្រូអវត្តមានមិនត្រូវបានរាប់ទ្វេដងនោះទេ។ បណ្តុំទិន្នន័យនេះក៏បានដាក់បញ្ចូលលក្ខណៈ ប្រជាសាស្ត្ររបស់គ្រូបង្រៀន និងការឆ្លើយរបស់ពួកគាត់ទៅនឹងសំណួរលើកផងផ្សេងៗដែរ។

ក្រុមការងារបានចំណាយពេលយ៉ាងច្រើន ដើម្បីធ្វើចំណាត់ថ្នាក់ចម្លើយដែលបានពីសំណួរលើកនានា ដោយរាប់បញ្ចូលទាំងមូលហេតុផ្សេងៗនៃអវត្តមានរបស់គ្រូបង្រៀន និងការពិពណ៌នាផ្សេងៗ ដែលទទួលបានពីកិច្ចសម្ភាស។ ផ្នែកនានានៃទិន្នន័យបន្ថែមត្រូវបានដាក់បញ្ចូល ហើយកម្រងសំណួរ និងបញ្ជីពិនិត្យផ្ទៀង ផ្ទាត់ត្រូវបានគេដាក់លេខកូដនៅក្នុងបណ្តុំទិន្នន័យក្នុងគោលបំណងធ្វើការវិភាគ។ លើសពីនេះទៀត ទិន្នន័យ ដែលបានមកពីការចុះសាលារៀនដោយមិនមានផ្តល់ដំណឹងជាមុននោះ ត្រូវបានគេវិភាគដាច់ដោយឡែក ដើម្បីបង្កើតលំនាំ និងនិន្នាការអវត្តមានគ្រូដែលទទួលបានពីប្រភពជាក់ស្តែងនេះ។

វិធីសាស្ត្រវិភាគទិន្នន័យជាច្រើនត្រូវបានប្រើប្រាស់ ដើម្បីស្វែងរកលំនាំនិងទំនាក់ទំនងរវាងអថេរនានានៅក្នុងទិន្នន័យ។ ដោយយោងទៅលើភាពចម្រុះនៃប្រភពទិន្នន័យ មធ្យោបាយនៃការវាយតម្លៃជាលក្ខណៈស្ថិតិគឺចាំបាច់ និងត្រូវបានប្រើប្រាស់។ លទ្ធផលនឹងត្រូវបានគេបង្ហាញក្នុងជំពូកក្រោយស្តីពីលទ្ធផលរកឃើញ និងការវិភាគ។

សិក្ខាសាលាពិគ្រោះយោបល់ជាមួយអង្គការសមាជិករបស់អង្គការ NEP ក្រសួងអប់រំ យុវជន និងកីឡាលោកគ្រូ អ្នកគ្រូ និងនាយកសាលារៀនមួយចំនួនស្ថិតនៅក្នុងតំបន់ដែលធ្វើការសិក្សាត្រូវបានប្រារព្ធធ្វើឡើង នៅចុងបញ្ចប់នៃការសិក្សានេះដើម្បីពិភាក្សាពីលទ្ធផលដែលបានរកឃើញនានា។ បន្ទាប់ពីបានបញ្ចប់ការវិភាគទិន្នន័យនិងរបាយការណ៍ពង្រាងលើកទី១ សិក្ខាសាលាពិគ្រោះយោបល់តូចមួយត្រូវបានធ្វើឡើង ដើម្បីបង្ហាញពីលទ្ធផលរកឃើញព្រមទាំងបើកឱ្យមានការសួរសំណួរ និងការឯកភាពគ្នាទៅលើទិសដៅអនុសាសន៍។

៣.៤ ឥទ្ធិពលនៃការសង្កេត

ភាពលម្អៀងចម្បងមួយដែលអាចកើតមាននៅក្នុងការសិក្សានេះ គឺថាអាកប្បកិរិយារបស់គ្រូបង្រៀនមានលក្ខណៈខុសប្លែកពីមុនដោយសារតែពួកគេបានដឹងថាមានគេកំពុងតែសង្កេតមើលពួកគាត់។ អាកប្បកិរិយារបស់គ្រូ អាចប្រែប្រួលពីព្រោះពួកគាត់បានដឹងថាពួកគាត់គឺជាផ្នែកមួយនៃការសិក្សានេះ ហើយពួកគាត់អាច

យល់បានយ៉ាងងាយ ថា តើពួកគាត់ត្រូវប្រកាន់អាកប្បកិរិយាជាវិជ្ជមាន (ឧទាហរណ៍ ការមកបង្រៀនទៀងពេល) និងអវិជ្ជមាន (ការអវត្តមានជាប្រចាំ)។ ហើយបែបនេះគេហៅថា ផលប៉ះពាល់ Hawthorne។

ក្រសួងអប់រំ យុវជន និងកីឡា និងការិយាល័យអប់រំនៅមូលដ្ឋានមិនបានដឹងថាសាលារៀនណាមួយត្រូវបានដាក់បញ្ចូលក្នុងការសិក្សានេះទេ។ នៅចុងខែធ្នូ មុនពេលការចុះធ្វើសាលារៀនដោយមិនផ្តល់ព័ត៌មានជាមុន ក្រុមការងារស្រាវជ្រាវបានចុះតាមសាលានីមួយៗដែលត្រូវធ្វើការសិក្សា ហើយផ្តល់ព័ត៌មានដល់នាយកសាលាថាសាលារបស់គាត់ត្រូវបានជ្រើសរើសនៅក្នុងការសិក្សានេះ ប៉ុន្តែគ្រូបង្រៀនដែលត្រូវបានជ្រើសរើសមិនត្រូវបានគេជូនដំណឹងទេ។ ដូច្នោះ ហើយវាអាចកើតឡើងបាន ដែលថានាយកសាលាអាចលើកទឹកចិត្តឱ្យគ្រូបង្រៀនរបស់គាត់យកចិត្តទុកដាក់ថែមទៀតលើវត្តមាន និងរយៈពេលបង្រៀនរបស់ខ្លួន។ ពីដំបូងគ្រូបង្រៀនខ្លួនឯងយល់ថាពួកគាត់ចូលរួមនៅក្នុងការសិក្សានេះតែក្នុងរវាងខែមករា និងខែមីនា ឆ្នាំ២០១៣ ប៉ុណ្ណោះ នៅពេលដែលមានការពិនិត្យសៀវភៅសរសេររបស់សិស្ស និងការសម្ភាសពួកគាត់នៅលើកដំបូង។ នេះអាចធ្វើឱ្យមានផលប៉ះពាល់ក្នុងកម្រិតណាមួយទៅដល់អាកប្បកិរិយារបស់គ្រូចាប់តាំងពីពេលនោះមក។

វាក៏អាចកើតឡើងផងដែរ ថាអាកប្បកិរិយាមានការផ្លាស់ប្តូរក្នុងកំឡុងពេលចុះសាលារៀនដោយពុំមានការជូនដំណឹងនីមួយៗ។ អ្នកសង្កេតភាគច្រើនធ្វើកិច្ចការរបស់ខ្លួនពីខាងក្រៅបរិវេណសាលារៀន និងធ្វើឡើងដោយមិនឱ្យគេចាប់អារម្មណ៍ ប៉ុន្តែពួកគេខ្លួនឯងអាចត្រូវបានគេសង្កេតឃើញ និងដឹងថាមកមើលសកម្មភាពសាលា ហេតុដូច្នោះហើយទើបបណ្តាលឱ្យអាកប្បកិរិយារបស់គ្រូបង្រៀន ឬនាយកសាលាមានការផ្លាស់ប្តូរ។ នេះទំនងជាមានផលប៉ះពាល់បំផុតទៅលើការសិក្សាពីរយៈពេលបង្រៀនប្រចាំថ្ងៃ ប៉ុន្តែក៏អាចមានផលប៉ះពាល់ទៅលើវត្តមានរបស់គ្រូបង្រៀននៅវេនបង្រៀនពេលរសៀលដែរ ប្រសិនបើពួកគាត់បានកត់សម្គាល់ថាមានការចុះសាលារៀនដោយពុំមានជូនដំណឹងជាមុន និងការសង្កេតការបង្រៀននៅក្នុងថ្នាក់រៀន នៅវេនបង្រៀនពេលព្រឹក។ ថ្វីត្បិតតែគ្មានភស្តុតាងបង្ហាញក៏ដោយ វាក៏អាចទៅរួចផងដែរដែលថាគ្រូបង្រៀនឬនាយកសាលាបានផ្តល់ព័ត៌មានដល់សហសេរីរបស់ខ្លួន ដើម្បីឱ្យពួកគាត់ដឹងថាមានការចុះសាលារៀនដោយពុំមានជូនដំណឹង ដែលជាហេតុធ្វើឱ្យគ្រូបង្រៀនមានវត្តមានច្រើននៅវេនបង្រៀន ពេលរសៀល ឬបានចុះក្នុងកំរិតសម្គាល់របស់អ្នកប្រមូលព័ត៌មានថា គ្រូមកយឺតជាជាងការដាក់ថាគ្រូអវត្តមាន។

នៅក្នុងការរៀបចំការសិក្សា យើងបានប្រឹងប្រែងកាត់បន្ថយជាអប្បបរមានូវផលប៉ះពាល់នៃ “ការរំពឹងទុករបស់អ្នកសង្កេត (observer-expectancy)” តាមរយៈមធ្យោបាយផ្សេងៗជាច្រើន។ ក្នុងកំឡុងពេលសន្ទនាដំបូង គ្រូបង្រៀន និងនាយកសាលា ត្រូវបានគេធានាអំពីការមិនបញ្ចេញឈ្មោះ នៅក្នុងការសិក្សានោះទេ។ ដើម្បីជៀសវាងនូវភាពលម្អៀងនៃសុពលភាពរបស់ព័ត៌មាន អ្នកស្រាវជ្រាវបានពិនិត្យផ្ទៀងផ្ទាត់ ទិន្នន័យបានពីប្រភពផ្សេងៗគ្នា ដូចជាការពិនិត្យតាមដានសៀវភៅសរសេររបស់សិស្ស របាយការណ៍ សាលារៀន និងការចុះសាលារៀន ដោយមិនជូនដំណឹងជាមុន។ គ្រូបង្រៀនក៏បាន ចូលរួមក្នុងការបញ្ជាក់ទិន្នន័យអំពីអវត្តមានរបស់ខ្លួនដែរ។ ចុងបញ្ចប់ ការរៀបចំការស្រាវជ្រាវត្រូវបានធ្វើឡើង ដោយផ្អែកទៅលើការតាមដានអាកប្បកិរិយានៃវត្តមានរបស់គ្រូបង្រៀនក្នុងរយៈពេល ៩ខែ ដែលក្នុងរយៈពេលនោះ ការចុះសាលារៀនដោយមិនផ្តល់ដំណឹងជាមុនត្រូវបានធ្វើឡើងជាច្រើនដងដោយមិនកំណត់ចំនួនជាក់លាក់។ ប្រសិនបើអ្នកចូលរួមផ្លាស់ប្តូរអាកប្បកិរិយារបស់ខ្លួន (ឧទាហរណ៍ ខិតខំប្រឹងប្រែងមកបង្រៀនបានទៀងទាត់ជាងមុន ឬក៏

ចំណាយពេលបង្រៀនប្រចាំថ្ងៃវែងជាងមុន) នោះទន្ទាប់ខិតខំប្រឹងប្រែងបង្រៀនទាំងនេះនឹងត្រូវនៅបន្តក្នុងរយៈពេលដ៏សំខាន់មួយ។

ដោយមើលឃើញច្បាស់ថា ការសិក្សានេះនឹងចាត់ទុកថាអត្រាវត្តមានរបស់គ្រូខ្ពស់គឺជាការល្អ និងអត្រាវត្តមានទាប គឺជាការមិនល្អយើងអាចធ្វើការសន្មតដោយជឿជាក់ថាអាកប្បកិរិយាណាមួយ ដែលគ្រូបង្រៀនបានផ្លាស់ប្តូរ និងនាំទៅរកការកែលម្អវត្តមានរបស់គ្រូក្នុងកំឡុងពេលនៃការសិក្សានេះ។ ដូច្នោះហើយចំណុចនេះ អាចបណ្តាលឱ្យមានអត្រាវត្តមានរបស់គ្រូបង្រៀន ដែលរកឃើញក្នុងការសិក្សានេះនឹងមានលក្ខណៈទាបជាងមានលក្ខណៈខ្ពស់ជាងអ្វីដែលជាការពិតជាក់ស្តែង ។

IV. លទ្ធផលរកឃើញសំខាន់ៗ និងការវិភាគ

ផ្នែកខាងក្រោមនេះបង្ហាញ និងវិភាគទៅលើលទ្ធផលរកឃើញសំខាន់ៗអំពីការបាត់ម៉ោងបង្រៀននៅ ថ្នាក់បឋមសិក្សាពីថ្នាក់ទី ៤ ដល់ទី ៦ នៅក្នុងឆ្នាំសិក្សា ២០១២/២០១៣ ស្ថានភាព និងមូលហេតុនៃការបាត់ ម៉ោងបង្រៀន ព្រមទាំង ផលប៉ះពាល់ទៅលើការសិក្សារបស់សិស្សដូចដែលបានបង្ហាញនូវពិន្ទុក្នុងការ ធ្វើតេស្ត មុខវិជ្ជាគណិតវិទ្យា និងភាសាខ្មែរ។ ការត្រួតពិនិត្យតាមដានគ្រូបង្រៀនពីសំណាក់នាយកសាលា និងថ្នាក់គ្រប់ គ្រងរបស់ក្រសួងអប់រំ យុវជន និងកីឡា នឹងលើកយកមកពិភាក្សាផងដែរ។ ការពិភាក្សាអំពីបរិបទ ក៏ត្រូវបាន ធ្វើផងដែរ ដើម្បីផ្តល់ជាពន្លឺបន្ថែមទៀតក្នុងការពិភាក្សាបញ្ហាបាត់ម៉ោងបង្រៀនក្នុងប្រទេសកម្ពុជា។

ការបាត់ម៉ោងបង្រៀនដែលបង្ហាញនៅក្នុងការសិក្សានេះនឹងចាត់ថ្នាក់ ជាបីប្រភេទខុសៗគ្នានៃការបាត់ ម៉ោងបង្រៀនរបស់គ្រូបង្រៀន។

- ប្រភេទទី ១: ការបាត់ម៉ោងបង្រៀនដោយសារថ្ងៃឈប់សម្រាកជាផ្លូវការបន្ថែមទៀត
- ប្រភេទទី ២: ការបាត់ម៉ោងបង្រៀនដោយសារគ្រូបង្រៀនអវត្តមាន
- ប្រភេទទី ៣: ការបាត់ម៉ោងបង្រៀនដោយសារគ្រូបង្រៀនមកបង្រៀនយឺត និង/ឬ ចេញមុនម៉ោង ហេតុ ដូច្នោះហើយពួកគាត់បង្រៀនមេរៀនតែក្នុងរយៈពេលខ្លី។ នៅក្នុងការសិក្សានេះ ការបាត់ម៉ោងប្រភេទនេះត្រូវបាន ចាត់ទុកថា “ម៉ោងបង្រៀនខ្លីជាងម៉ោងដែលបានកំណត់ (lessened contact hours)”។

ការបាត់ម៉ោងបង្រៀនសរុបនៅក្នុងការសិក្សានេះ ត្រូវបានគណនាដោយការបូកបញ្ចូលនូវចំនួនម៉ោង ដែលបាត់នៅក្នុងចំណោមប្រភេទទាំងបីនេះ។ របៀបដែលយើងគណនាការបាត់ម៉ោងបង្រៀននឹងមានបង្ហាញ នៅក្នុងផ្នែកខាងក្រោម។

៤.១ ការបាត់ម៉ោងបង្រៀនដោយសារថ្ងៃឈប់សម្រាកជាផ្លូវការបន្ថែមទៀត

នៅឆ្នាំសិក្សា ២០១២/២០១៣ ថ្ងៃឈប់សំរាកមួយចំនួនដែលត្រូវបានបន្ថែមពីលើថ្ងៃឈប់សម្រាក សាធារណៈដែលបានកំណត់ប្រចាំឆ្នាំ គឺជាមូលហេតុចម្បងមួយក្នុងចំណោមមូលហេតុចម្បងនានាដែលធ្វើឱ្យ មានការបាត់ម៉ោងបង្រៀននៅប្រទេសកម្ពុជា។ នៅក្នុងគោលនយោបាយអភិវឌ្ឍកម្មវិធីសិក្សា ២០០៥-២០០៩ គឺក្នុងមួយឆ្នាំសិក្សាមានចំនួន៣៨សប្តាហ៍ ដែលត្រូវបានបែងចែកសម្រាប់ការបង្រៀន និងរៀន។ គ្រប់ថ្នាក់ទាំង អស់ត្រូវដំណើរការពីថ្ងៃច័ន្ទ ដល់សៅរ៍ ដោយកំណត់យកថ្ងៃព្រហស្បតិ៍សម្រាប់សកម្មភាពបន្ថែមលើ កម្មវិធីសិក្សា មានដូចជា៖ កីឡា ដេរប៉ាក់ រោងជាង ។ល។ ថ្ងៃព្រហស្បតិ៍មិនត្រូវបានចាត់ទុកជាម៉ោងបង្រៀន និងរៀនជាផ្លូវការនោះទេនៅក្នុងការសិក្សានេះ។ ដូច្នោះហើយ គេរំពឹងថាសិស្សត្រូវរៀនជាផ្លូវការតែរយៈពេល៥ ថ្ងៃប៉ុណ្ណោះក្នុងមួយសប្តាហ៍ ដែលសមមូលទៅនឹង១៩០ថ្ងៃក្នុងមួយឆ្នាំសិក្សា (៣៨ x ៥ថ្ងៃ)។ គេបានកត់ សម្គាល់ឃើញថាចំនួនថ្ងៃបង្រៀនពិតប្រាកដដែលបានកំណត់ក្នុងប្រតិទិនសិក្សាឆ្នាំ២០១២/២០១៣ មានត្រឹម តែ១៨៦ ថ្ងៃប៉ុណ្ណោះ។

ទោះជាយ៉ាងណាក៏ដោយ ចំនួនថ្ងៃដែលសិស្សរៀនជាក់ស្តែងនៅក្នុងថ្នាក់ក្នុងមួយឆ្នាំសិក្សា គឺមានចំនួនតិចជាងនេះយ៉ាងខ្លាំងដោយសារតែមានថ្ងៃឈប់សម្រាកជាផ្លូវការបន្ថែមទៀតបន្ទាប់ពីបានកំណត់កាលបរិច្ឆេទឆ្នាំសិក្សារួច។ យោងតាមការពិនិត្យមើលប្រតិទិនសិក្សា (២០១២-២០ ១៣) បានបង្ហាញថា មានចំនួន១៤ថ្ងៃដែលសមមូលទៅនឹង៧០ម៉ោងសិក្សា (១៤ x ៥ម៉ោងសិក្សា/មួយថ្ងៃ) ឬស្មើនឹង៤៧ម៉ោង ត្រូវបានបាត់ដោយសារមានព្រឹត្តិការណ៍មួយចំនួនដូចជា កិច្ចប្រជុំអាស៊ាន ពិធីបុណ្យព្រះសពអតីតព្រះមហាក្សត្រ ប្រឡងឆមាសរបស់សិស្សថ្នាក់ទី៦ ប្រឡងជ្រើសរើសត្រូវនៅថ្នាក់ជាតិ និងការឈប់សម្រាកនៅមុនថ្ងៃបោះឆ្នោតជាតិ។ សាលាមួយចំនួនធំនៅតំបន់ទីក្រុងបានបិទទ្វារដោយសារគេយកធ្វើជាមណ្ឌលប្រឡង។

សិស្សពុំបានរៀននៅក្នុងថ្ងៃទាំងនោះទេ ដោយមានការរងកាតព្វកិច្ចការបិទសាលារៀនជាផ្លូវការ។ ចំនួនថ្ងៃដែលបាត់ច្រើនជាងគេបំផុតគឺបិទសាលារៀនរយៈពេល៧ថ្ងៃក្នុងការបោះឆ្នោតជាតិឆ្នាំ២០១៣។ តារាងទី២បង្ហាញពីព្រឹត្តិការណ៍ និងរយៈពេលនៃថ្ងៃឈប់សម្រាកពេញមួយឆ្នាំសិក្សា ២០១២-២០១៣។ ឆ្នាំសិក្សា ២០១២/២០១៣ ត្រូវបានកាត់បន្ថយសល់តែ១៧២ថ្ងៃ (១៨៦ថ្ងៃ - ១៤ថ្ងៃ = ១៧២ថ្ងៃ)។ នេះគឺជាការកាត់បន្ថយចំនួន៨% នៃថ្ងៃសិក្សាប្រចាំឆ្នាំ។

តារាងទី ៥៖ ថ្ងៃបិទសាលាឈប់សំរាកជាផ្លូវការបន្ថែមទៀតក្នុងឆ្នាំសិក្សា ២០១២-២០១៣

ព្រឹត្តិការណ៍	កាលបរិច្ឆេទ	ខែ	ឆ្នាំ	សរុប
កិច្ចប្រជុំអាស៊ាន	១៩-២០	វិច្ឆិកា	២០១២	២
ពិធីបុណ្យព្រះសពអតីតព្រះមហាក្សត្រ	១ & ៤	កុម្ភៈ	២០១៣	២
ប្រឡងឆមាសសិស្សថ្នាក់ទី ៦	២២	កុម្ភៈ	២០១៣	១
ប្រឡងជ្រើសរើសត្រូវនៅថ្នាក់ជាតិ		វិច្ឆិកា	២០១២	២
ការឈប់សម្រាកនៅមុនថ្ងៃបោះឆ្នោតជាតិ		កក្កដា	២០១៣	៧
សរុប	១៤			

ជាការកត់សម្គាល់ផងដែរថា នៅពេលខ្លះមានការបិទសាលារៀនដោយសារថ្ងៃឈប់សំរាកជាផ្លូវការបន្ថែមនៅរៀងរាល់ឆ្នាំសិក្សានៅប្រទេសកម្ពុជា។ ចំនួនថ្ងៃសរុបនៃការឈប់សម្រាកដោយការបិទសាលារៀនដោយសារថ្ងៃឈប់សំរាកជាផ្លូវការ បន្ថែមនេះមានលក្ខណៈខុសគ្នាពីឆ្នាំសិក្សាមួយទៅឆ្នាំសិក្សាមួយទៀតអាស្រ័យទៅលើព្រឹត្តិការណ៍ផ្សេងៗដែលកើតមានក្នុងឆ្នាំសិក្សានីមួយៗ។ នៅក្នុងឆ្នាំសិក្សា ២០១១-២០១២ នាយកសាលាមួយចំនួនបានរាយការណ៍ថាមានការបិទសាលារៀនដោយសារគ្រោះទឹកជំនន់ និងការឆ្លងរាលដាលជំងឺផ្តាសាយបក្សី (H1N1)។ នៅក្នុងឆ្នាំសិក្សា ២០១៣/២០១៤ ការបិទសាលារៀនដោយមិនបានគ្រោងទុកនៅទូទាំងប្រទេសបានកើតឡើងដូចដែលបង្ហាញនៅក្នុងតារាងខាងក្រោម៖

តារាងទី៦៖ ថ្ងៃឈប់សំរាកជាផ្លូវការបន្ថែមទៀត នៅឆ្នាំសិក្សា ២០១៣/១៤

ព្រឹត្តិការណ៍	កាលបរិច្ឆេទ	ខែ	ឆ្នាំ	សរុប
ប្រឡងឆមាសរបស់សិស្សថ្នាក់ទី ៦		កុម្ភៈ	២០១៤	១
បូកសរុបពីប្រឡងសិស្សថ្នាក់ទី ៦		កុម្ភៈ	២០១៤	១
ប្រឡងជ្រើសរើសត្រូវនៅថ្នាក់ជាតិ			២០១៣	២
ប្រឡងថ្នាក់ជាតិសិស្សថ្នាក់ទី៩ ^៣		កក្កដា	២០១៤	២
សរុប	៦			

^៣ សាលាបឋមសិក្សាមួយចំនួនដែលនៅជាមួយសាលាអនុវិទ្យាល័យត្រូវបានបិទទ្វារ នៅពេលប្រឡងថ្នាក់ទី ៩ថ្នាក់ជាតិ ទោះជាមានសេចក្តីណែនាំលេខ ២១ ចេញដោយក្រសួងអប់រំ យុវជននិងកីឡា កាលពីឆ្នាំ២០១០ ហាមប្រាមមិនឱ្យប្រើប្រាស់សាលាដែលនៅជាប់ឬជាមួយសាលាបឋមសិក្សាធ្វើជាមណ្ឌលប្រឡង។

ការប្រឡងធនាសាររបស់សិស្សថ្នាក់ទី៦ និងការប្រឡងជ្រើសរើសគ្រូថ្នាក់ជាតិគឺមានជារៀងរាល់ឆ្នាំ ដោយធ្វើឱ្យមានការបាត់ម៉ោងបង្រៀនអស់រយៈពេល៣ថ្ងៃ។ គេគួរតែរៀបចំធ្វើផែនការប្រតិទិនសិក្សា ប្រកប ដោយប្រសិទ្ធភាពដើម្បីរៀបចំថ្ងៃឈប់សម្រាកជាផ្លូវការឱ្យត្រូវនឹងព្រឹត្តិការណ៍ដែលយើងដឹងជាមុន ដើម្បីធានា បានថាចំនួនថ្ងៃសិក្សាសរុបមាន ១៩០ថ្ងៃក្នុងមួយឆ្នាំសិក្សា។

៤.២ ការបាត់ម៉ោងបង្រៀនដោយសារគ្រូបង្រៀនអវត្តមាន

អវត្តមានរបស់គ្រូសំដៅលើស្ថានភាពដែលគ្រូមិនមកបង្រៀនសិស្សទៅតាមកាលវិភាគ ដោយមិនគិត ពីមូលហេតុនៃអវត្តមានឡើយ។ ផ្នែកដ៏ធំបំផុតនៃការសិក្សាស្រាវជ្រាវនេះ គឺផ្ដោតទៅលើការបាត់ម៉ោងបង្រៀន នេះឯង។ តាមរយៈការពិនិត្យតាមដានសៀវភៅសរសេររបស់សិស្ស ការចុះទស្សនកិច្ចសាលារៀនដោយមិន ផ្តល់ដំណឹងជាមុន និងការសម្ភាសជាមួយគ្រូ ក្រុមការងារអង្គការNEP តាមដានអត្រាអវត្តមានរបស់គ្រូដែល បានជ្រើសរើសជាផ្នែកមួយនៃការសិក្សានេះ។ គ្រូបង្រៀនត្រូវបានស្នើសុំឱ្យបញ្ជាក់អំពីចំនួនថ្ងៃដែលពួកគាត់មិន បានបង្រៀនតាមកាលវិភាគរបស់សាលារៀន និងផ្ទៀងផ្ទាត់អវត្តមានដែលបានបង្ហាញតាមរយៈការពិនិត្យ តាម ដាន សៀវភៅសរសេររបស់សិស្ស និងការចុះទស្សនកិច្ចសាលារៀនដោយមិនផ្តល់ដំណឹងជាមុនរបស់អ្នក ស្រាវជ្រាវ។ ប្រភពទិន្នន័យទាំងនេះត្រូវបានដាក់បញ្ចូលគ្នាដើម្បីគណនាអត្រាអវត្តមានរបស់គ្រូម្នាក់ៗ និងអត្រា អវត្តមាន ជាមធ្យមរបស់គ្រូបង្រៀននៅតាមក្រុមខុសៗគ្នា។ ទិន្នន័យនៃអត្រាអវត្តមានរបស់គ្រូដែលបានរក ឃើញតាមរយៈការចុះពិនិត្យសាលារៀនដោយមិនផ្តល់ដំណឹងជាមុន និងតាមរយៈការសម្ភាសបានផ្តល់ជា លទ្ធផលខុសគ្នាបន្តិចបន្តួច ដោយសារតែការចុះទស្សនកិច្ចសាលារៀនដោយមិនផ្តល់ដំណឹងជាមុនត្រូវបាន ធ្វើឡើងជាញឹកញាប់នៅក្នុងពេលដែលសាលារៀនទំនងជាមិនសូវមានគ្រូមកបង្រៀន។

៤.២.១ ការចុះទស្សនកិច្ចសាលារៀនដោយមិនផ្តល់ដំណឹងជាមុន

ការចុះទស្សនកិច្ចសាលារៀនដោយមិនផ្តល់ដំណឹងជាមុនចំនួន១៧៣៣ដង ត្រូវបានធ្វើឡើងទៅលើ ថ្នាក់រៀនដែលបានជ្រើសរើស ដើម្បីផ្តល់ភស្តុតាងជាក់ស្តែងដែលជាផ្នែកមួយនៃការសិក្សានេះ។ ការចុះទស្សន កិច្ចសាលារៀន ដោយមិនផ្តល់ដំណឹងជាមុនបានចាប់ផ្តើមនៅខែធ្នូ ឆ្នាំ២០១២ និងបន្តពេញមួយឆ្នាំសិក្សា រហូតដល់ខែកក្កដា ឆ្នាំ២០១៣ ដែលថ្ងៃនៃការចុះទស្សនៈសាលារៀនត្រូវបានជ្រើសរើសជាក់លាក់ ចំពោះថ្ងៃ ដែលមានកសិករតាងបញ្ជាក់ថាសាលារៀនប្រហែលជាមិនបើកទ្វារដំណើរការ។ ដូច្នេះហើយភាគរយខ្ពស់ជាងគេ នៃការធ្វើទស្សនកិច្ចសាលារៀន គឺមាននៅក្នុងខែកុម្ភៈ ក្នុងកំឡុងពេលបុណ្យចូលឆ្នាំចិន និងបុណ្យនៃក្តី ស្រឡាញ់ និងនៅក្នុងខែឧសភា ចន្លោះរវាងបុណ្យចូលឆ្នាំខ្មែរ និងបុណ្យចម្រើនព្រះជន្មព្រះមហាក្សត្រ ដូចដែល បង្ហាញក្នុងតារាងខាងក្រោម៖

តារាងទី៧ ៖

ចំនួនដងនៃការចុះទស្សនកិច្ចសាលារៀនដោយពុំផ្តល់ដំណឹងជាមុនតាមខែនីមួយៗ

ឆ្នាំ	កាលបរិច្ឆេទ	ចំនួននៃការចុះទស្សនកិច្ចសាលារៀនដោយពុំផ្តល់ដំណឹងជាមុន	ភាគរយនៃការចុះទស្សនកិច្ចសាលារៀនដោយពុំមានផ្តល់ដំណឹងជាមុន
២០១២	ធ្នូ	២៧៩	១៦%
	មករា	៤៦	៣%
	កុម្ភៈ	៣៦២	២១%
	មីនា	១៨៨	១១%
២០១៣	មេសា	៥៩	៣%
	ឧសភា	៥៥២	៣២%
	មិថុនា	២៤៤	១៤%
	កក្កដា	៣	០%
សរុបរួម		១៧៣៣	១០០%

ចំនួននៃការចុះទស្សនកិច្ចសាលារៀនដោយពុំមានជូនដំណឹងមានភាពខុសគ្នាពីគ្រូបង្រៀនម្នាក់ទៅម្នាក់ទៀត។ ក្នុងចំណោមគ្រូបង្រៀនចំនួន៣០៩នាក់នៅក្នុងសំណាកនេះ មានគ្រូចំនួន២៩១នាក់គឺដែលអ្នកសង្កេត បានចុះធ្វើទស្សនកិច្ច ដោយពុំមានផ្តល់ដំណឹងជាមុនចំនួនលើសពី៣ដង។ គ្រូចំនួន៦០%ត្រូវបានគេចុះទស្សនកិច្ចចំនួន៦ដង ឬលើសពីនេះ ដើម្បីពិនិត្យមើលពីវត្តមានរបស់ពួកគាត់។

រូបទី ៦ ៖ ចំនួននៃទស្សនកិច្ចសាលារៀនដោយពុំមានផ្តល់ដំណឹងជាមុនទៅលើគ្រូបង្រៀននីមួយៗ

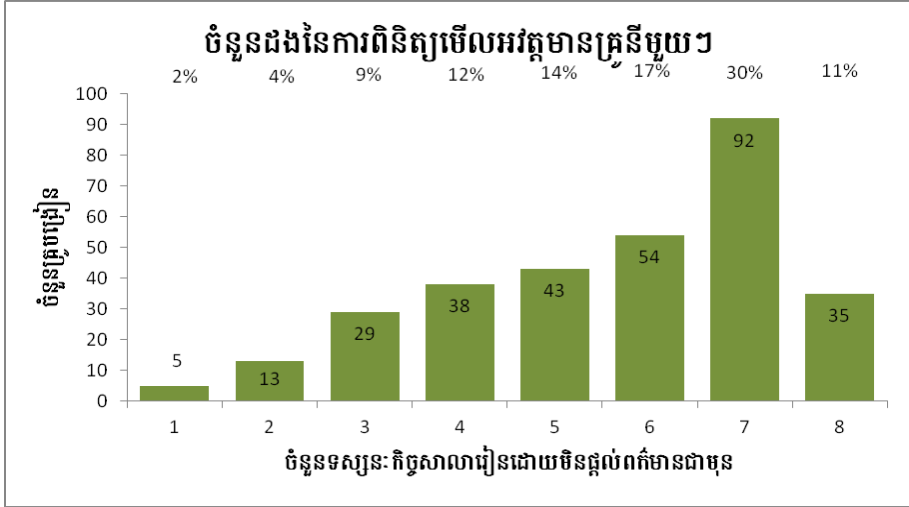

អត្រាអវត្តមានរបស់គ្រូបង្រៀនម្នាក់ៗមានភាពខុសប្លែកគ្នាយ៉ាងខ្លាំង។ គ្រូបង្រៀនចំនួន១៣៦នាក់ ឬស្មើនឹង៤៤%មានវត្តមាននៅរាល់ពេលការចុះទស្សនកិច្ចសាលារៀនដោយពុំមានផ្តល់ដំណឹងជាមុន។

គ្រូបង្រៀនចំនួន៥៦%ផ្សេងទៀតបានអវត្តមានយ៉ាងហោចណាស់ក៏ម្តងដែរ ដែលក្នុងនោះគ្រូបង្រៀនមួយចំនួនតូចបានអវត្តមាននៅរាល់ពេលចុះទស្សនកិច្ចសាលា។

តារាងទី៨ ៖ អត្រាអវត្តមានរបស់គ្រូបង្រៀនក្នុងអំឡុងពេលចុះទស្សនកិច្ចសាលា ដោយពុំមានផ្តល់ដំណឹងជាមុន

អត្រាអវត្តមាន	ចំនួនគ្រូបង្រៀន	ភាគរយសរុប	ភាគរយសរុបរួមទាំងអស់
មិនដែលអវត្តមាន	១៣៦	៤៤%	៤៤%
០ - ១០%	០	០%	៤៤%
១១ - ២០%	៥៨	១៩%	៦៣%
២១ - ៣០%	៣១	១០%	៧៣%
៣១ - ៤០%	២៦	៨%	៨១%
៤១ - ៥០%	៣២	១០%	៩២%
៥១ - ៦០%	៩	៣%	៩៤%
៦១ - ៧០%	៦	២%	៩៦%
៧១ - ៨០%	៣	១%	៩៧%
៨១ - ៩០%	០	០%	៩៧%
៩១ - ១០០%	៨	៣%	១០០%
៣០៩			

ក្នុងអំឡុងពេលនៃការចុះពិនិត្យភ្លាមៗដោយពុំមានជូនដំណឹង ១៩%គ្រូបង្រៀនបានអវត្តមានពីសាលារៀន។ វាមានសារៈសំខាន់ណាស់ក្នុងការចងចាំថាការជ្រើសរើសសំណាកសម្រាប់ការចុះទស្សនកិច្ចសាលារៀនដោយពុំមានផ្តល់ដំណឹងជាមុនត្រូវបានគេធ្វើឡើងដោយមានគោលបំណងច្បាស់លាស់។ ការចុះទស្សនកិច្ចសាលារៀនដោយពុំមានផ្តល់ដំណឹងជាមុន ជាញឹកញាប់ត្រូវបានគេរៀបចំឡើងនៅតាមថ្ងៃនានានៅពេលដែលគេសង្ឃឹមថាគ្រូបង្រៀននឹងអវត្តមាន ជាពិសេសក្នុងអំឡុងពេលជិតដល់ថ្ងៃឈប់សំរាកជាផ្លូវការដូចជាបុណ្យភ្ជួរចិញ្ចឹម និងក្នុងអំឡុងពេល នៃពិធីបុណ្យផ្សេងៗដែលមិនមែនជាថ្ងៃឈប់សំរាករបស់សាលារៀនដូចជាបុណ្យចូលឆ្នាំចិន និងបុណ្យឆេងម៉េង^៤។ ទោះជាយ៉ាងណាក៏ដោយចំនួនដ៏ច្រើននៃការចុះទស្សនកិច្ចសាលារៀនក៏ត្រូវបានធ្វើឡើងនៅថ្ងៃរៀន“ធម្មតា”ដែរ ហើយគ្រូបង្រៀនចំនួន១២%ក្នុងចំណោមគ្រូបង្រៀន ទាំងអស់នេះត្រូវបានគេរកឃើញថាអវត្តមាននៅថ្ងៃធម្មតាទាំងនេះ។

គួរឱ្យកត់សំគាល់ផងដែរថា ក្នុងចំណោមគ្រូអវត្តមាននៅពេលក្រុមងារចុះទស្សនៈសាលា ដោយពុំមានផ្តល់ដំណឹងជាមុន គឺមានតែ២ដងទេដែលអ្នកស្រាវជ្រាវជឿជាក់ថា ថ្នាក់ដែលគ្រូអវត្តមានគឺបានបង្រៀនជំនួស

⁴ ឆេងម៉េងគឺជាបុណ្យប្រពៃណីសែនជូនតារបស់ជនជាតិចិន

ដោយដោយគ្រូម្នាក់ផ្សេងទៀត។ បទពិសោធន៍ដែលមានលក្ខណៈទូទៅបំផុតនោះគឺថា ប្រសិនបើគ្រូបង្រៀន អវត្តមាន ពេលនោះថ្នាក់របស់គាត់ពុំមានអ្នកណាម្នាក់បង្រៀនជំនួសឡើយ។

រូបភាពខាងក្រោមនេះបង្ហាញពីភស្តុតាងនៃការបិទសាលារៀនក្នុងពេលបុណ្យចូលឆ្នាំចិននៅថ្ងៃទី៩ខែ កុម្ភៈ ឆ្នាំ ២០១៣។

រូបថតទី១៖ ការចុះទស្សនកិច្ចសាលារៀនដោយពុំមានផ្តល់ដំណឹងជាមុននៅក្នុងថ្ងៃបុណ្យចូលឆ្នាំចិន ថ្ងៃទី៩ ខែកុម្ភៈ ឆ្នាំ ២០១៣



៤.២. គ្រូបង្រៀនផ្ទៀងផ្ទាត់ និងបញ្ជាក់ពីអវត្តមានរបស់ខ្លួន

ក្នុងពេលសម្ភាសន៍ជាមួយគ្រូបង្រៀន ដំបូងគ្រូបង្រៀនត្រូវបានគេស្នើសុំឱ្យប៉ាន់ស្មានពីកម្រិតនៃអវត្ត មានរបស់ខ្លួន។ ជាមួយគ្រូបង្រៀនភាគច្រើន(៥៨%)បានឱ្យដឹងថា ពួកគាត់អវត្តមានពីសាលារៀនម្តងក្នុងមួយ ខែ ឬ តិចជាងនេះ។ គ្រូបង្រៀនជិត១ភាគ៣ប្រាប់ឱ្យដឹងថាពួកគាត់មិនដែលអវត្តមានទេរៀងរាល់ខែ ប៉ុន្តែថាពួក គាត់អាចអវត្តមាននៅពេលណាមួយនៅក្នុងឆ្នាំសិក្សា។ ភាគរយគ្រូមួយចំនួនតូចបានឱ្យដឹងថាបានអវត្តមាន មួយថ្ងៃរៀងរាល់សប្តាហ៍។

រូបទី៧៖ គ្រូបង្រៀនបញ្ជាក់ពីចំនួនថ្ងៃអវត្តមានក្នុង១ខែ

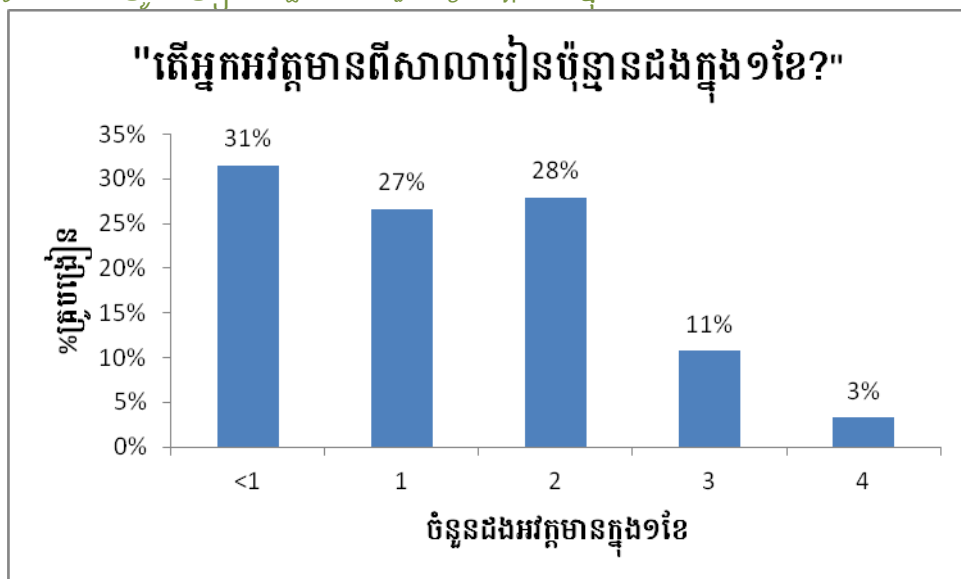

បន្ទាប់ពីគ្រូបង្រៀនបានប៉ាន់ស្មាននូវចំនួនថ្ងៃដែលបានឈប់ក្នុង១ខែរួចមក អ្នកស្រាវជ្រាវបានស្នើឱ្យពួកគាត់បញ្ជាក់ ពីថ្ងៃឈប់ជាក់ស្តែងដែលគេប្រមូលបានតាមរយៈការពិនិត្យតាមដានសៀវភៅសរសររបស់សិស្សដែលបង្ហាញពីថ្ងៃដែលគាត់បានអវត្តមាននៅក្នុងរយៈពេល៣ខែកន្លងមក។ ពួកគាត់ក៏ត្រូវបានគេស្នើសុំឱ្យបញ្ជាក់នូវមូលហេតុចំពោះអវត្តមានរបស់ខ្លួននៅក្នុងថ្ងៃទាំងនោះដែរ ប្រសិនបើពួកគាត់ទទួលស្គាល់ថា ពួកគាត់ពិតជាពុំមានវត្តមាននៅក្នុងសាលារៀននៅថ្ងៃទាំងនោះមែន។ **នៅពេលដែលទិន្នន័យនៃការចុះទស្សនកិច្ចសាលាដោយពុំមានផ្តល់ដំណឹងជាមុនត្រូវបានគេដាក់បន្ថែម ទៅលើទិន្នន័យនៃការសម្ភាសន៍គ្រូបង្រៀនរួចមក យើងបានរកឃើញថាជាមធ្យមគ្រូបង្រៀនអវត្តមានពីសាលារៀនចំនួន១៦ថ្ងៃ ដោយស្មើនឹងចំនួន១០.៥០% នៃចំនួនថ្ងៃបង្រៀនដែលគេបានសង្កេតនៅក្នុងឆ្នាំសិក្សា ២០១២-១៣។ ហេតុដូច្នេះហើយអវត្តមានដែលបានបញ្ជាក់ដោយគ្រូបង្រៀននៅក្នុងការសិក្សានេះមានចំនួនខ្ពស់ជាងអត្រាអវត្តមានដែលគ្រូបង្រៀនបានប៉ាន់ស្មានពីដំបូងឆ្ងាយណាស់។ បើយកតាមអត្រាអវត្តមានជាមធ្យម ១០.៥% ក្នុងមួយឆ្នាំសិក្សាដែលមានចំនួនថ្ងៃបង្រៀន ១៨៦ថ្ងៃនៅក្នុងឆ្នាំសិក្សា២០១៣-១៤នោះ ពេលនោះអវត្តមានរបស់គ្រូនឹងមានចំនួននៃការបាត់បង់ចំបង្រៀនជាមធ្យមចំនួន១៩.៥ថ្ងៃ ឬម៉ោងបង្រៀនចំនួន៧៨ម៉ោង។**

តារាងខាងក្រោមបង្ហាញពីភាពខុសគ្នាយ៉ាងច្រើនក្នុងចំណោមគ្រូបង្រៀនដែលគេបានសង្កេត។ គ្រូបង្រៀនចំនួន២៣% បានអវត្តមានតិចជាង៥% នៃកាលវិភាគបង្រៀនរបស់ខ្លួន។ ចំណុចនេះគឺជាសញ្ញាវិជ្ជមានមួយដែលចង្អុលបង្ហាញថាមេរៀនភាគច្រើនត្រូវបានគេបង្រៀនដល់សិស្ស។ ទោះជាយ៉ាងណាក៏ដោយការព្រួយបារម្ភមួយបានកើតមានឡើងដោយសារតែគ្រូបង្រៀនចំនួន៣២នាក់(១១%) បានបញ្ជាក់ពីអវត្តមានពីថ្នាក់របស់ខ្លួនចំនួន១ភាគ៥នៃកាលវិភាគឆ្នាំសិក្សា ហើយគ្រូបង្រៀន២នាក់បានបញ្ជាក់ពីការខកខានបង្រៀនស្ទើរតែ១ភាគ៣នៃកាលវិភាគថ្នាក់របស់ខ្លួន។

តារាងទី៩៖ អត្រាអវត្តមានរបស់គ្រូបង្រៀន៖ ទិន្នន័យរួមបញ្ចូលគ្នាដែលគ្រូបង្រៀនខ្លួនឯងបានបញ្ជាក់ថាអវត្តមាន

អវត្តមានរបស់គ្រូបង្រៀន	ភាគរយ
អត្រាអវត្តមានរបស់គ្រូបង្រៀនជាមធ្យម	១០.៥០ %
អត្រាអវត្តមានរបស់គ្រូបង្រៀនជាអតិបរមា	៣១%
អត្រាអវត្តមានរបស់គ្រូបង្រៀនជាអប្បបរមា	១%
% នៃអត្រាអវត្តមានរបស់គ្រូបង្រៀន <៥%	២៣ %
% របស់គ្រូបង្រៀនដែលមានអត្រាអវត្តមាន >២០%	១១%

រូបទី ៨៖ របាយអត្រាអវត្តមានរបស់គ្រូ

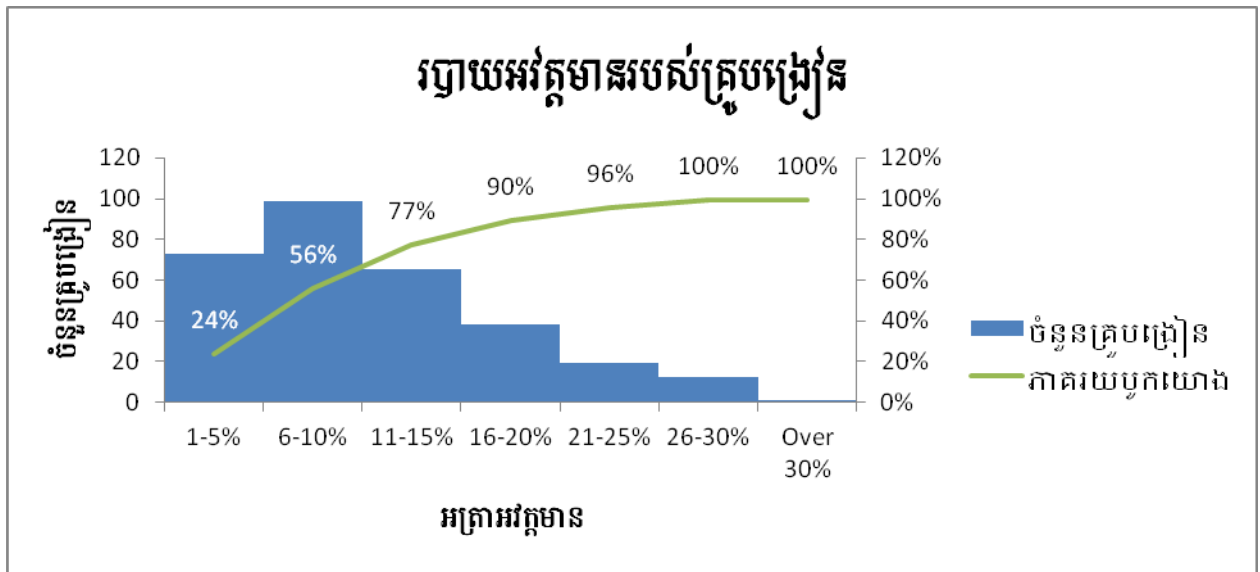

៤.២.៣ មូលហេតុដែលគ្រូបង្រៀនបានបញ្ជាក់ចំពោះអវត្តមានរបស់ខ្លួន

នៅពេលដែលទិន្នន័យបញ្ជាក់ពីអវត្តមានរបស់គ្រូបង្រៀនម្នាក់ៗ ត្រូវបានប្រមូលរួចមក គ្រូបង្រៀនត្រូវបានគេសម្ភាសន៍និងសុំឱ្យបញ្ជាក់ពីមូលហេតុដែលបណ្តាលឱ្យអវត្តមាននៅថ្ងៃទាំងអស់ដែលត្រូវបានទទួលស្គាល់ថាពិតជាបានអវត្តមានមែន។ ការសម្ភាសន៍គ្រូបង្រៀនក៏បានសួរព័ត៌មានពីស្ថានភាពប្រជាសាស្ត្រផងដែរដែលព័ត៌មានទាំងនោះគឺសម្រាប់ប្រើប្រាស់នៅក្នុងការវិភាគបន្តបន្ទាប់មកទៀត ព្រមទាំងសួរពីការយល់ឃើញផ្ទាល់របស់គ្រូបង្រៀនចំពោះអត្រាអវត្តមានរបស់ខ្លួនពីសាលារៀន។

មូលហេតុក្នុងការអវត្តមានរបស់គ្រូបង្រៀន

នៅក្នុងការសម្ភាសន៍ជាមួយគ្រូបង្រៀនស្តីពីអវត្តមានរបស់ពួកគាត់ពីសាលារៀន មានមូលហេតុលំអិតជាច្រើនដែលត្រូវបានលើកឡើង។ មូលហេតុទាំងនេះត្រូវបានគេចាត់ចំណាត់ថ្នាក់ជាបន្តបន្ទាប់ទៅតាមប្រភេទធំៗចំនួន៧ ដូចតទៅ ៖

- មូលហេតុដែលអវត្តមានទាក់ទងនឹងសកម្មភាពរកប្រាក់ចំណូល៖ គឺសំដៅទៅលើគ្រូបង្រៀនអវត្តមានពីសាលា ដើម្បីចូលរួមក្នុងសកម្មភាពរកប្រាក់ចំណូល ឬធ្វើការងារទី២ - ឧទាហរណ៍ ដកស្ទូងការប្រមូលផល និងការចាត់ចែងមុខជំនួញផ្សេងទៀត។
- ការទទួលខុសត្រូវក្នុងគ្រួសារ ៖ គឺសំដៅទៅលើគ្រូបង្រៀនអវត្តមានពីសាលាដើម្បីមើលថែសមាជិកគ្រួសារដូចជា មើលថែកូន នាំសមាជិកគ្រួសារទៅមន្ទីរពេទ្យ ឬនាំកូនទៅសាលារៀន។
- បេសកកម្មជាផ្លូវការ ៖ គឺសំដៅទៅលើគ្រូបង្រៀនអវត្តមានពីសាលាដើម្បីបំពេញភារកិច្ចផ្នែកវិជ្ជាជីវៈផ្សេងៗទៀតរបស់ខ្លួនក្រៅពីការបង្រៀន។ ចំណុចនេះរាប់បញ្ចូលទាំងការចូលរួមប្រជុំ វគ្គបណ្តុះបណ្តាល

បណ្តាល សិក្ខាសាលា ទស្សនកិច្ចសិក្សា ទទួលបានសិទ្ធិសណ្ឋានកិច្ចគណៈប្រតិភូនានា និងការកិច្ចផ្សេងៗ ទៀតដែលត្រូវបានចាត់តាំងដោយនាយកសាលា ឬ គណៈគ្រប់គ្រងសាលារៀន។

- មូលហេតុផ្ទាល់ខ្លួន៖ គឺសំដៅទៅលើគ្រូបង្រៀនអវត្តមានជាបឋមដោយសារផលប្រយោជន៍ ឬហេតុផលផ្ទាល់ខ្លួន ដូចជាការបន្តការសិក្សារបស់គាត់ ឈឺទៅពិនិត្យសុខភាព និងប្រឡងចូលមហាវិទ្យាល័យជាដើម។ នៅតំបន់មួយចំនួន គ្រូបង្រៀនបានអវត្តមានដើម្បីដំណើរការប្លង់ដីរបស់ខ្លួន ឬរៀបការ។
- ពិធីបុណ្យផ្សេងៗ៖ គឺសំដៅទៅលើគ្រូបង្រៀនអវត្តមានដើម្បីទៅចូលរួមពិធីបុណ្យផ្សេងៗដូចជា ពិធីមង្គលការរបស់មិត្តភក្តិក្រុមសាច់ញាតិ ពិធីបុណ្យសព បុណ្យកបិនទាន⁵ និងពិធីបុណ្យសាសនាផ្សេងៗទៀត។ សាលារៀនភាគច្រើនដែលបានសិក្សានៅរាជធានីភ្នំពេញបានរៀបចំពិធីសូត្រមន្តនៅសាលារៀននៅមុនពេលចាប់ផ្តើម វិសមកាលតូចនៅក្នុងខែមេសា។ ពិធីសូត្រមន្តដូចនេះក៏ត្រូវបានចាត់ទុកជាពិធីបុណ្យដែរ។
- ទម្លាប់ជាទូទៅ ៖ គឺសំដៅទៅលើគ្រូបង្រៀនអវត្តមានដោយយល់ឃើញថាសាលារៀនរបស់ខ្លួននឹងមិនបើកទ្វារ ឬ ថាមានគ្រូបង្រៀន និងសិស្សតែ២-៣នាក់ប៉ុណ្ណោះនៅសាលារៀននៅក្នុងថ្ងៃមួយជាក់លាក់មួយចំនួន។ ចំណុចនេះរាប់បញ្ចូលទាំងការចាប់ផ្តើមឆ្នាំសិក្សាយឺត (បន្ទាប់ពីពិធីបុណ្យភ្ជុំបិណ្ឌ) ពិធីបុណ្យ នានាដែលមិនមែនជាថ្ងៃឈប់សម្រាកជាផ្លូវការរបស់សាលារៀន និងការបន្តការបិទសាលារៀននៅជុំវិញថ្ងៃឈប់សម្រាកជាផ្លូវការ - ឧទាហរណ៍ ការបិទសាលារៀននៅថ្ងៃច័ន្ទ ប្រសិនបើថ្ងៃឈប់សម្រាក ត្រូវនឹងថ្ងៃអង្គារ។ វាមានសារៈសំខាន់ណាស់ក្នុងការកត់សម្គាល់ថា គ្រូបង្រៀនអាចប្រើប្រាស់ថ្ងៃអវត្តមានទាំងនេះដើម្បីធ្វើសកម្មភាពផ្សេងៗទៀតដូចជា ការដាំដុះ ការចូលរួមពិធីបុណ្យផ្សេងៗទៀត ឬការមើលថែសមាជិកគ្រួសារ។
- មិនដឹង ៖ គឺសំដៅទៅលើគ្រូបង្រៀនអវត្តមាន តែមិនអាចចាំបានពីមូលហេតុដែលខ្លួនបានអវត្តមាននោះ ឬ ពុំចង់បញ្ជាក់ពីមូលហេតុដែលខ្លួនអវត្តមាន។

ការសម្ភាសបានបង្ហាញថាអវត្តមានរបស់គ្រូបង្រៀនភាគច្រើនលើកឡើងពួកគាត់ផ្ទាល់ គឺអនុវត្តជាទូទៅ ក្នុងចំណោមគ្រូបង្រៀន(៤៤%នៃអវត្តមាន) បន្ទាប់មកគឺហេតុផលផ្ទាល់ខ្លួន(១៦%) មិនដឹងហេតុផល (១៣%) បេសកកម្មជាផ្លូវការ(១០%) និងពិធីបុណ្យផ្សេងៗ(៨%) (សូម មើលរូបទី៩)។

⁵ បុណ្យកបិនគឺជាបុណ្យដែលគេរៀបចំធ្វើឡើងដើម្បីអង្គុយចំរើកាកសាងវត្តអារាម

រូបទី ៩៖ មូលហេតុដែលនាំឱ្យគ្រួសារអត់មាន

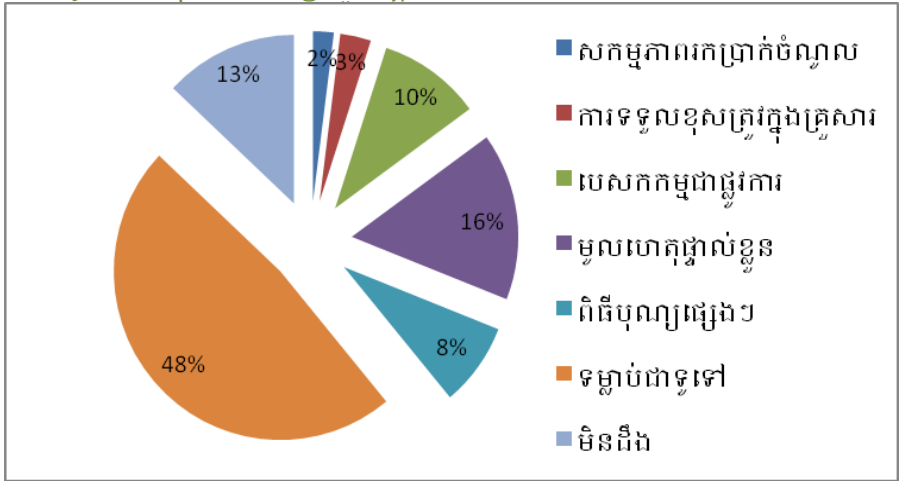

ដូចដែលបានបង្ហាញនៅក្នុងរូបទី៩ “ទម្លាប់ជាទូទៅ” គឺជាមូលហេតុដែលគេបានលើកឡើងញឹកញាប់បំផុត ចំពោះអត្តមានរបស់គ្រូបង្រៀន។ “ទម្លាប់ជាទូទៅ” ចង្អុលបង្ហាញនូវស្ថានភាពមួយដែលគ្រូបង្រៀននិងតាមការអះអាងរបស់សហគមន៍យល់ឃើញថាសាលារៀនមិនបើកទ្វារនៅតាមថ្ងៃជាក់លាក់នានានៅមុន ឬក្រោយពិធីបុណ្យ ឬព្រឹត្តិការណ៍ពិសេសៗផ្សេងៗទោះបីជាពិធីបុណ្យសាសនាឬ មិនមែនសាសនាក៏ដោយដូចជាពិធីបុណ្យភ្ជុំបិណ្ឌ និងពិធីបុណ្យចូលឆ្នាំខ្មែរ។ គ្រូបង្រៀនបានពន្យល់ថានៅក្នុងអំឡុងពេលទាំងនេះសិស្សប្រហែលជាអាចឈប់សំរាក ហើយសិស្សជាច្រើនមិនមករៀនទេ។ ចំណុចនេះមានផលប៉ះពាល់ជាខ្លាំងទៅលើវត្តមានរបស់គ្រូបង្រៀននិងសិស្សនៅសាលារៀន ហើយការសម្ភាសជាមួយគ្រូបង្រៀនបានរកឃើញថាអត្តមាននេះគឺជាការអនុវត្ត ដែលបានចាក់ឫសគល់យ៉ាងជ្រៅ។ ភស្តុតាងដែលបានពីទិន្នន័យបង្ហាញថាអត្តមានរបស់គ្រូបង្រៀនដែលជា “ទម្លាប់ជាទូទៅ” គឺទំនងជាកើតមានឡើងនៅក្នុងអំឡុងពេលជាក់លាក់ ៖

- ថ្នាក់រៀនជាទូទៅមិនត្រូវបានគេបង្រៀនទេនៅមុនពេលពិធីបុណ្យភ្ជុំបិណ្ឌ។ ទិន្នន័យបង្ហាញថា ថ្នាក់រៀនដែលគេសង្កេតចំនួន១៩%បានបិទទ្វារហូតដល់៥ថ្ងៃឬលើសពីនេះក្នុងអំឡុងពេល២សប្តាហ៍ដំបូងនៃឆ្នាំសិក្សា (ពោលគឺនៅមុនពិធីបុណ្យភ្ជុំបិណ្ឌបន្តិច)។
- វិស្សមកាលតូចក្នុងខែមេសាតាមធម្មតាមានរយៈពេលយូរជាងរយៈពេលកំណត់នៅក្នុងគោលនយោបាយរបស់រដ្ឋាភិបាលស្តីពីថ្ងៃឈប់សំរាករបស់ជាតិ។ ថ្នាក់រៀនដែលបានសង្កេតចំនួន៨១% បានបន្តការឈប់សម្រាកយ៉ាងហោចណាស់ក៏២ថ្ងៃដែរ។
- ម៉ោងបង្រៀននៅថ្ងៃដែលនៅចន្លោះរវាងថ្ងៃឈប់សំរាកនានាជាពិសេសត្រូវនឹងថ្ងៃសៅរ៍ត្រូវបានគេលុបចោលជារៀងៗ។
- ពិធីបុណ្យចូលឆ្នាំមិនមែនជាថ្ងៃឈប់សម្រាកជាផ្លូវការទេ ប៉ុន្តែជារៀងៗសាលារៀនត្រូវបានបិទ។

លទ្ធផលនានាបានបង្ហាញថា ហេតុផលផ្ទាល់ខ្លួនត្រូវបានគេលើកពណ៌ឡើងថា ជាមូលហេតុចំពោះអត្តមានរបស់គ្រូបង្រៀន ញឹកញាប់បំផុតលំដាប់ទី២។ គ្រូបង្រៀនក៏រាយការណ៍ដែរពីអត្តមាន ពីសាលារៀនទាំងដោយសារហេតុផលទាក់ទងនឹងការសិក្សា ឬដោយសារមានជម្ងឺ ឬទៅពិនិត្យសុខភាព។ នៅតាមតំបន់មួយចំនួន គ្រូបង្រៀនអត្តមាន ដើម្បីទៅធ្វើប័ណ្ណកម្មសិទ្ធិដីធ្លីរបស់ខ្លួន និងរៀបមង្គលការ។ ការសិក្សាពីប្រសិទ្ធភាពនៃម៉ោងបង្រៀនដែលអង្គការNEP បានចេញផ្សាយនៅឆ្នាំ២០០៥ បានរកឃើញថា ហេតុផលដែលគេលើក

ឡើងជាញឹកញាប់បំផុតចំពោះអវត្តមានគ្រូ គឺដោយសារគ្រូបង្រៀន មានជម្ងឺ ដែលចំណុចនេះស្ថិតនៅក្រោម ប្រភេទ“ហេតុផលផ្ទាល់ខ្លួន” នៅក្នុងការសិក្សានេះ។ ទោះជាយ៉ាងណាក៏ដោយ ការសិក្សាពីមុនមកបានពិនិត្យ មើលនៅក្នុងរយៈពេលតែពីខែប៉ុណ្ណោះ ហើយមិនបានសិក្សាពីខែតុលា និងខែមេសាដែលយើងបានរកឃើញ នូវការបិទសាលារៀន ដោយសារមូលហេតុ “ទម្លាប់ជាទូទៅ” យ៉ាងច្រើននៅក្នុងការសិក្សាថ្មីនេះទេ។

គ្រូបង្រៀនមួយចំនួនក៏បានលើកឡើងថាបានអវត្តមានដោយសារចុះ បេសកកម្មជាផ្លូវការ ដើម្បីចូលរួមវគ្គ បណ្តុះបណ្តាលបច្ចេកទេស ឬសិក្ខាសាលាផ្សេងៗ។ ទោះជាយ៉ាងណាក៏ដោយ ការអវត្តមានដោយសារហេតុ ផលនេះហាក់ដូចជា មានកម្រិតទាបមែនទែន ដោយមានប្រមាណជា១០% ប៉ុណ្ណោះនៃអវត្តមាន គ្រូទាំងអស់។ ទោះជាយ៉ាងណាក៏ដោយ វាមានសារៈសំខាន់ណាស់ក្នុងការកត់សំគាល់ផងដែរ ថានៅពេលវេលាទាំងនេះ មិនមែនជាពេលវេលាធម្មតាសម្រាប់ការចុះ**អង្គការសាលារៀន**ដោយពុំមានផ្តល់ដំណឹងជាមុន ដើម្បីរកឱ្យ ឃើញថាមានការរៀបចំការបង្រៀនជំនួសផ្សេងទៀតត្រូវបានគេធ្វើឡើងសម្រាប់ថ្នាក់បង្រៀននានានោះទេ។ នៅពេលដែលគ្រូបង្រៀនត្រូវបានគេបញ្ជូនឱ្យទៅបំពេញបេសកកម្មជាផ្លូវការ ជាទូទៅថ្នាក់រៀនរបស់ពួកគាត់គឺ ត្រូវបានបិទទ្វារ។

លទ្ធផលបានបង្ហាញឱ្យឃើញ អវត្តមានគ្រូដែលទាក់ទងនឹងសកម្មភាពរកប្រាក់ចំណូលគឺមានតែ ២%ប៉ុណ្ណោះ ។ វាមានសារៈសំខាន់ណាស់ក្នុងការបញ្ជាក់ថា ការមានការងារបន្ថែមមួយទៀតគឺត្រូវបានគេហាម ឃាត់ជាផ្លូវការចំពោះគ្រូបង្រៀននៅក្នុងប្រទេសកម្ពុជា ហេតុដូច្នោះហើយគ្រូបង្រៀនអាចជំរុញទឹកចិត្តក្នុងការ លើកយកនូវមូលហេតុផ្សេងៗទៀតមកបញ្ជាក់ថាជាមូលហេតុនៃអវត្តមានរបស់ខ្លួន។ ភស្តុតាងពីការ សម្ភាសលើកឡើងថា ការរកចំណូលផ្សេងទៀតគឺជាអទិភាពមួយសម្រាប់គ្រូបង្រៀនជាច្រើននៅក្នុងការសិក្សា នេះ។ អត្រាប្រេវ៉ាឡង់ទាបនៃអវត្តមានរបស់គ្រូបង្រៀនដោយសារកត្តាទាក់ទងនឹងប្រាក់ចំណូលមាន ភាពខុស គ្នាពីការរកឃើញតាមរយៈការស្រាវជ្រាវរបស់អង្គការNEPនៅឆ្នាំ២០០៥ ដែលការស្រាវជ្រាវនោះបានរកឃើញ ថា កត្តានេះគឺជាហេតុផលចំបងទី២ចំពោះអវត្តមានរបស់គ្រូបង្រៀន។ ដោយសាររបៀបនៃការចាត់ថ្នាក់ព័ត៌មាន មានភាពខុសគ្នាត្រូវបានគេប្រើប្រាស់នៅក្នុងការសិក្សាទាំងពីរនេះ ដូច្នោះយើងមិនអាចសន្និដ្ឋានថាអវត្តមាន ដោយសារកត្តាដែលទាក់ទងនឹងសកម្មភាពរកប្រាក់ចំណូលបានថយចុះនោះទេ ជាពិសេសការសិក្សានៅឆ្នាំ ២០០៥ពុំបានដាក់បញ្ចូលការបិទទ្វារសាលារៀនទាំងមូលទៅក្នុងមូលហេតុ “ទម្លាប់ជាទូទៅ” ទេ។ មាន ភស្តុតាងផ្សេងទៀត ឧទាហរណ៍ការសិក្សារបស់អង្គការNEP នៅឆ្នាំ២០១២ ទៅផលប៉ះពាល់នៃគ្រឿងលើក ទឹកចិត្តគ្រូបង្រៀន បានបង្ហាញថាវាគឺជារឿងទូទៅបំផុតមួយ ដែលគ្រូបង្រៀននៅកម្ពុជាមានមុខរបរទី២បន្ថែម ទៀត។ នៅក្នុងការសិក្សានេះ គ្រូចំនួន៦៥%បានឱ្យដឹងថាពួកគាត់មានមុខរបរផ្សេងទៀត ឬក៏ធ្វើអាជីវកម្ម ទន្ទឹមនឹងការងារបង្រៀនរបស់គាត់។ ភាគរយអវត្តមានគ្រូដោយសារកត្តាដែលទាក់ទងនឹងសកម្មភាពរកប្រាក់ ចំណូល គឺទំនងជាទាបជាងការពិត ទោះជាយ៉ាងណាក៏ដោយ វាជាការគួរឱ្យចាប់អារម្មណ៍ដែលមានគ្រូបង្រៀន ចំនួនតិចតួចប៉ុណ្ណោះដែលបានរាយការណ៍ពីអវត្តមានពីសាលារៀន ដើម្បីស្វែងរកប្រាក់ចំណូលផ្សេងៗទៀត។

មានភាពខុសគ្នាតិចតួចរវាងហេតុផលនានាដែលគេផ្តល់ឱ្យចំពោះអវត្តមានគ្រូនៅតាមតំបន់ជនបទនិងទី ប្រជុំជនទោះបីជាគ្រូបង្រៀននៅតំបន់ទីប្រជុំជនមួយចំនួនតូចបានរាយការណ៍ពីអវត្តមានចំពោះមូលហេតុទាក់ ទងទៅនឹងសកម្មភាពរកប្រាក់ចំណូល (០,៤%នៃអវត្តមាននៅក្នុងតំបន់ទីប្រជុំជនដោយប្រៀបធៀបទៅនឹង ៣,៣% នៃអវត្តមាននៅតំបន់ជនបទ)។ ភស្តុតាងពីការសម្ភាសបានលើកឡើងថាគ្រូបង្រៀននៅទីប្រជុំជន មានលទ្ធភាពច្រើន ក្នុងការរកប្រាក់ចំណូលបន្ថែមតាមរយៈការបង្រៀនគ្នានៅក្នុងសាលារៀន ដែលទំនងជាមាន

វត្តមានច្រើននៅក្នុងសាលារៀន ហើយដែលខុសពីការដាំដុះ ឬ សកម្មភាពមុខជំនួញផ្សេងៗទៀតនៅតំបន់ជនបទ។

ការទទួលខុសត្រូវនៅក្នុងគ្រួសារមានចំនួន៣%នៃអវត្តមានគ្រូ។ គ្រូបង្រៀនដែលបានសម្ភាសចំនួន៣៨% បាននិយាយថា ពួកគាត់គឺជាអ្នកមើលថែកូនជាចំបងនៅក្នុងគ្រួសារ។ មានគ្រូបង្រៀនជាងពាក់កណ្តាលបន្តិចតែប៉ុណ្ណោះក្នុងចំណោមគ្រូបង្រៀនទាំងនេះបាននិយាយថា ការមើលថែកូនជាចម្បងនេះធ្វើឱ្យមានផលប៉ះពាល់ខ្លះៗទៅដល់វត្តមាន និងពេលវេលាមកបំពេញការងាររបស់គាត់នៅក្នុងកម្រិតណាមួយដែរ។ ហើយថាពួកគាត់អាចមកបង្រៀនយឺតដោយសារត្រូវជូនកូនៗទៅសាលារៀន ហើយត្រូវចេញមុនម៉ោងដើម្បីទៅទទួលកូនៗទៅផ្ទះវិញ។

៤.២.៤ ការវិនាស ៖ និន្នាការអវត្តមានរបស់គ្រូបង្រៀន

និន្នាការច្បាស់លាស់ចំនួន២ត្រូវបានគេរកឃើញទាក់ទងនឹងលក្ខណៈនៃអវត្តមានរបស់គ្រូបង្រៀននៅក្នុងការសិក្សានេះ។ និន្នាការទី១ទាក់ទងនឹងពេលវេលានៃអវត្តមានគ្រូគឺទៅតាមព្រឹត្តិការណ៍នានា និងទី២ទាក់ទងនឹងអវត្តមានព្រមគ្នាក្នុងពេលតែមួយរវាងនាយកសាលា និងគ្រូបង្រៀន។

អវត្តមានក្នុងថ្ងៃដែលមិនមែនជាថ្ងៃឈប់សម្រាកក្រៅផ្លូវការ និងក្នុងរយៈពេល“ជិតដល់ថ្ងៃឈប់សម្រាក”

ទិន្នន័យដែលបានមកពីការចុះទស្សនកិច្ចសាលាដោយពុំផ្តល់ដំណឹងជាមុន បានរកឃើញថាគ្រូបង្រៀនទំនងជាអវត្តមានជាពិសេសនៅក្នុងអំឡុងពេលបុណ្យចូលឆ្នាំចិន និងនៅក្នុងពេល“ជិតដល់ថ្ងៃឈប់សម្រាក” ($\chi^2 = 9.11, df = 4, p < .001$) (សូមមើលរូបទី១០)។ ក្នុងរយៈពេល “ជិតដល់ថ្ងៃឈប់សម្រាក” គឺយើងសំដៅទៅលើថ្ងៃរៀនជាផ្លូវការដែលកៀកទៅនឹងថ្ងៃឈប់សម្រាករបស់សាលារៀន។ ថ្ងៃដែលគ្រូបង្រៀន អវត្តមានច្រើនបំផុតក្នុងពេលចុះទស្សនកិច្ចដោយពុំមានការផ្តល់ដំណឹងជាមុន គឺនៅថ្ងៃបុណ្យចូលឆ្នាំចិន ពោលគឺជាថ្ងៃដែលមិនមែនជាថ្ងៃឈប់សម្រាកជាផ្លូវការនៅក្នុងប្រទេសកម្ពុជាទេ។ អវត្តមានរបស់គ្រូបង្រៀនក៏កើតឡើងជាញឹកញាប់ផងដែរនៅថ្ងៃផ្សេងៗកៀកនឹងថ្ងៃឈប់សម្រាកដូចជាថ្ងៃបុណ្យសែនផ្ទុរ និងពិធីបុណ្យចូលឆ្នាំខ្មែរ ដែលជាពិធីបុណ្យប្រារព្ធធ្វើឡើងនៅពាក់កណ្តាលខែដំបូងនៃខែមេសា។ នេះឆ្លុះបញ្ចាំងនូវទិន្នន័យទទួលបានពីការសម្ភាសគ្រូបង្រៀន ដែលបានចង្អុលបង្ហាញថា ទម្លាប់ជាទូទៅគឺជាហេតុផលញឹកញាប់បំផុតចំពោះអវត្តមានរបស់គ្រូបង្រៀន ហើយកាលបរិច្ឆេទដែលគ្រូបង្រៀនលើកឡើងថាជាទម្លាប់ទូទៅគឺកាលបរិច្ឆេទកៀកនឹងថ្ងៃឈប់សម្រាកជាផ្លូវការ ឬមិនផ្លូវការនៅក្នុងប្រទេសកម្ពុជា។ គ្រូបង្រៀនជិតពាក់កណ្តាលបានអវត្តមាននៅថ្ងៃដែលគេចុះទស្សនកិច្ចសាលារៀនដោយពុំមានផ្តល់ដំណឹងជាមុនក្នុងអំឡុងពេលបុណ្យចូលឆ្នាំចិន (អវត្តមានចំនួន៧៤ក្នុងចំណោមការចុះទស្សនកិច្ចសាលាដោយពុំមានផ្តល់ដំណឹងជាមុនចំនួន១៥៨លើក)។ ៣០%នៃការចុះទស្សនកិច្ចសាលាដោយពុំមានដំណឹងជាមុនបានរកឃើញថា សាលារៀនទាំងមូលត្រូវបានបិទទ្វារ។

ក្នុងអំឡុងពេលថ្ងៃរៀនធម្មតា ចំនួនគ្រូបង្រៀនដែលអវត្តមាននៅថ្ងៃដែលគេចុះទស្សនកិច្ចសាលាដោយពុំមានផ្តល់ដំណឹងជាមុន គឺមានកម្រិតទាប ដោយមានតែ១២%^៦ ប៉ុណ្ណោះ ។ ទោះជាយ៉ាងនេះក្តី ភាគរយនៃអវត្តមាននេះនៅតែមានកម្រិតខ្ពស់នៅឡើយ ប៉ុន្តែមានបញ្ហាច្បាស់លាស់មួយចំពោះវត្តមានរបស់គ្រូបង្រៀននៅថ្ងៃជាក់លាក់នានានៅក្នុងឆ្នាំ។

រូបទី១០ ៖ អវត្តមានរបស់គ្រូបង្រៀនតាមពេលវេលាក្នុងឆ្នាំ

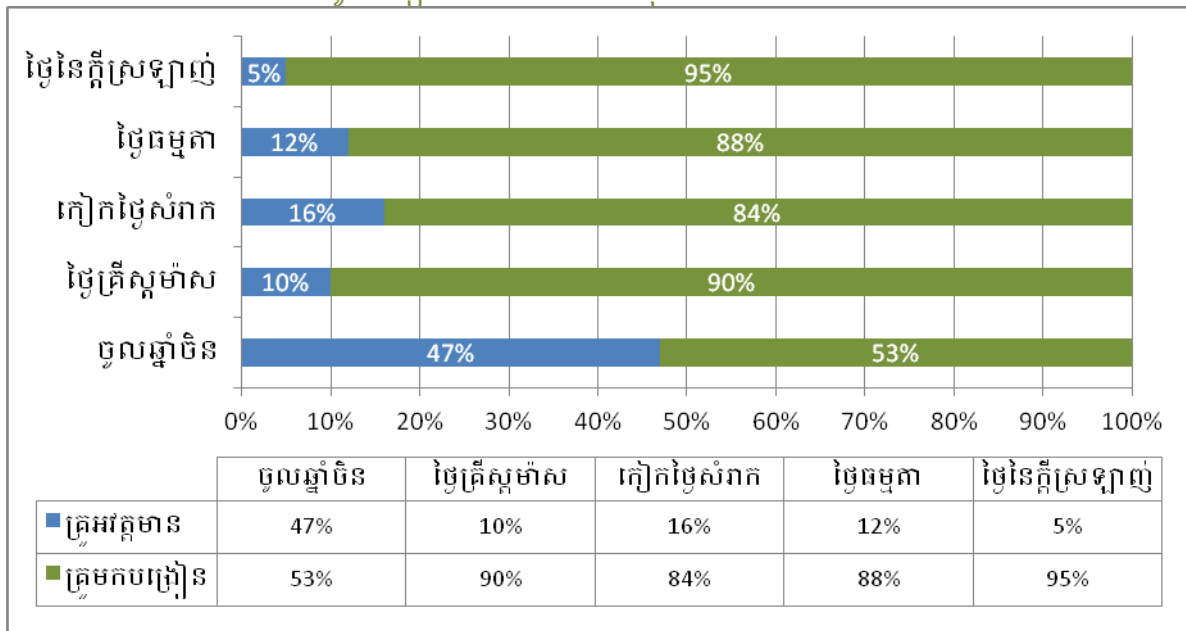

អវត្តមានរបស់នាយកសាលា និងសាលារៀនបិទទ្វា

វាមានសារៈសំខាន់ដូចគ្នាដែរ ការចុះទស្សនកិច្ចសាលាដោយពុំមានផ្តល់ដំណឹងជាមុនបានរកឃើញថា អវត្តមានក្នុងចំណោមគ្រូបង្រៀន មានខ្ពស់នៅពេលដែលនាយកសាលាពុំមានវត្តមាននៅសាលារៀន ($\chi^2 = 645.49, df = 1, p < .001$) (សូមមើល រូបទី១១)។ នៅក្នុងការចុះទស្សនកិច្ចសាលាដែលគេបានធ្វើឡើង គ្រូបង្រៀនដែលអវត្តមានមានចំនួន៦%នៅក្នុងពេលដែលនាយកសាលាមានវត្តមាននៅសាលា។ គ្រូបង្រៀនចំនួន៦៨% បានអវត្តមាននៅថ្ងៃដែលគេចុះធ្វើទស្សនកិច្ចសាលាដោយមិនមានផ្តល់ដំណឹងជាមុន ហើយពេលនោះនាយកសាលាក៏អវត្តមានដែរ។

^៦ អ្នកប្រមូលទិន្នន័យពុំបានកត់ត្រាទុកនូវប្រភេទថ្ងៃមួយចំនួនដែលខ្លួនបានចុះទស្សនកិច្ចសាលារៀនដោយពុំមានផ្តល់ដំណឹងជាមុន។ ដូច្នេះថ្ងៃទាំងនោះពុំបានដាក់បញ្ចូលនៅក្នុងការវិភាគនេះទេ។

រូបទី ១១ ៖ អវត្តមានរបស់គ្រូបង្រៀន និងវត្តមានរបស់នាយកសាលា

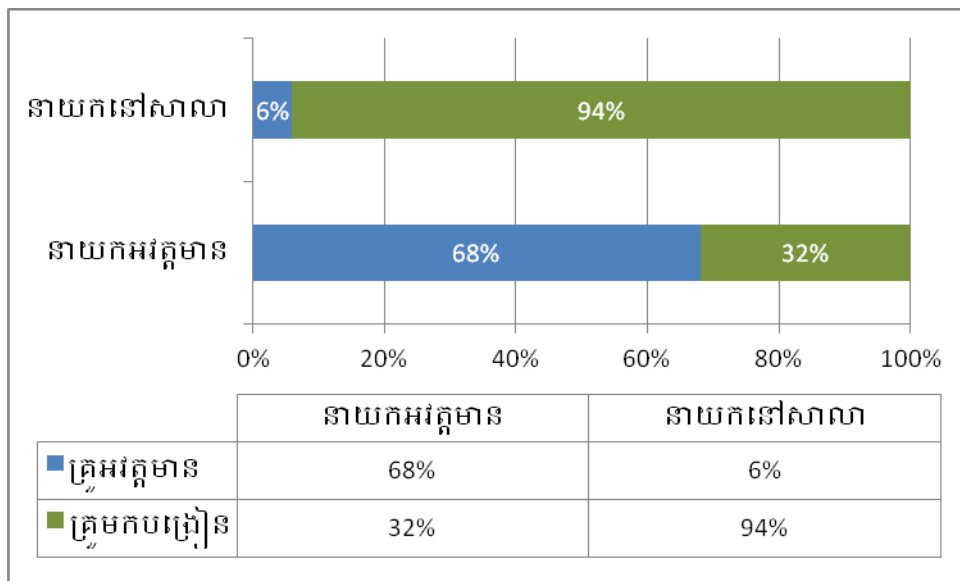

នាយកសាលាខ្លួនឯងអវត្តមានពីសាលារៀនក្នុងពេលដែលអ្នកប្រមូលទិន្នន័យចុះទស្សនកិច្ចសាលារៀនដោយពុំមានផ្តល់ដំណឹងជាមុនចំនួន១៦% ក្នុងចំណោមទស្សនកិច្ចសាលារៀនទាំងអស់ ដោយចំនួននេះទាបជាងអវត្តមានគ្រូបង្រៀនតែបន្តិចប៉ុណ្ណោះ ហើយអវត្តមានរបស់នាយកមួយចំនួនអាចដោយសារកិច្ចការផ្លូវការនៅខាងក្រៅសាលារៀន។ នាយកសាលាចំនួន៣៨% អវត្តមានក្នុងពេលចុះទស្សនកិច្ចសាលាដោយពុំមានផ្តល់ដំណឹងជាមុនក្នុងពេលបុណ្យចូលឆ្នាំចិន ជាថ្មីម្តងទៀតចំនួននេះមានកម្រិតទាបជាងអវត្តមានគ្រូបង្រៀន។ អវត្តមានបែបនេះ ប្រហែលជាមិនមែនដោយសារកិច្ចការផ្លូវការក្រៅសាលារៀននោះទេ។

នៅក្នុងពេលដែលគ្រូបង្រៀនអវត្តមាននៅក្នុងពេលដែលនាយកសាលាអវត្តមានដែរ ប៉ុន្តែគ្រូបង្រៀនផ្សេងទៀតមានវត្តមាន នេះមានន័យថាសាលារៀននៅតែបើកទ្វារដំណើរការ។ នេះអាចចង្អុលបង្ហាញបានថាមានការជាប់ទាក់ទងគ្នាមួយរវាងកម្រិតនៃការត្រួតពិនិត្យរបស់នាយកសាលា និងវត្តមានរបស់គ្រូបង្រៀន។ នៅក្នុងពេលខ្លះទៀត ទាំងគ្រូបង្រៀន និងនាយកសាលាអវត្តមានទាំងអស់គ្នា ហើយសាលារៀនទាំងមូលត្រូវបានបិទទ្វារតែម្តង។

នៅក្នុងការចុះទស្សនកិច្ចសាលារៀនដោយពុំមានផ្តល់ដំណឹងជាមុនរបស់យើង យើងរកឃើញថាការបិទសាលារៀនទាំងមូល គឺកើតមានទូទៅដោយការចុះទស្សនកិច្ចសាលារៀនដោយពុំមានផ្តល់ដំណឹងជាមុន ចំនួន១០%រកឃើញថាសាលារៀនទាំងមូលត្រូវបានបិទទ្វារនៅថ្ងៃនោះ។ ៦១% នៃការចុះទស្សនកិច្ចសាលាដោយពុំមានផ្តល់ដំណឹងជាមុនដែលរកឃើញថាគ្រូបង្រៀនអវត្តមាននោះ សាលារៀនរបស់ពួកគាត់ទាំង

⁷ ស្ថានភាពនៃការបើក ឬបិទសាលារៀនមិនត្រូវបានគេកត់ត្រាទុកទេនៅក្នុងការចុះទស្សនកិច្ចសាលារៀនដោយពុំមានផ្តល់ដំណឹងជាមុនចំនួន៥៤លើក នៅក្នុងចំណោមទស្សនកិច្ចចំនួន១៧៣៣លើក។ លទ្ធផលនានានៅក្នុងផ្នែកនេះ គឺនៅក្នុងចំណោមការចុះទស្សនកិច្ច ចំនួន១៦៧៩ដែលស្ថានភាពសាលាត្រូវបានកត់ត្រាទុក។

មូលក៏ត្រូវបានបិទទ្វារដែរ។ នៅក្នុងការសម្ភាសន៍ នាយកសាលាម្នាក់បានលើកឡើងថា កាលពីឆ្នាំមុនសាលារៀនរបស់គាត់បានបិទទ្វារទាំងស្រុងប្រហែល១៥ថ្ងៃដោយសារអវត្តមានសិស្ស និង គ្រូបង្រៀន។

យើងបានរកឃើញភាពខុសគ្នាយ៉ាងច្រើនទៅតាមតំបន់នៅក្នុងការវិភាគនេះ ដោយការបិទសាលារៀនមិនត្រូវបានគេរកឃើញនៅក្នុងទីក្រុងភ្នំពេញទេហើយការចុះទស្សនកិច្ចសាលារៀនដោយពុំមានផ្តល់ដំណឹងជាមុនចំនួន១៦%នៅក្នុងខេត្តមួយបានរកឃើញថាសាលារៀនទាំងមូលត្រូវបានបិទទ្វារ។ ជាងនេះទៅទៀតមានភាពខុសគ្នាយ៉ាងច្រើនរវាងតំបន់ជនបទ និង ទីប្រជុំជនដូចដែលនឹងបង្ហាញនៅក្នុងរូបទី១២។ ៦៦%នៃអវត្តមានរបស់ គ្រូបង្រៀនដែលបានរកឃើញនៅក្នុងការចុះទស្សនកិច្ចសាលារៀនដោយពុំមានផ្តល់ដំណឹងជាមុននៅតំបន់ជនបទគឺព្រមគ្នាជាមួយនឹងការបិទសាលារៀនទាំងមូល ដោយប្រៀបធៀបនឹងនៅតំបន់ទីប្រជុំជនគឺមានតែចំនួន៣៧%ប៉ុណ្ណោះដែលត្រូវអវត្តមាន ហើយសាលាទាំងមូលបានបិទទ្វារ។ នៅតំបន់ជនបទដោយសារសាលារៀនមានទំហំតូចជាង ហើយបុគ្គលិក និងថ្នាក់រៀនមានចំនួនតិចជាងច្រើន អវត្តមានរបស់គ្រូបង្រៀនម្នាក់ ឬ២នាក់អាចមានន័យថា សាលារៀនទាំងមូលត្រូវបានបិទទ្វារតែម្តង ខណៈដែលសាលារៀននៅតំបន់ទីប្រជុំជនដែលមានទំហំធំជាង ការបិទសាលារៀនអាចធ្វើទៅបានទាល់តែគ្រូបង្រៀនមានចំនួនច្រើនត្រូវអវត្តមាន។

រូបទី១២៖ គ្រូអវត្តមាន ហើយសាលាទាំងមូលត្រូវបានបិទទ្វារនៅតាមតំបន់នានា

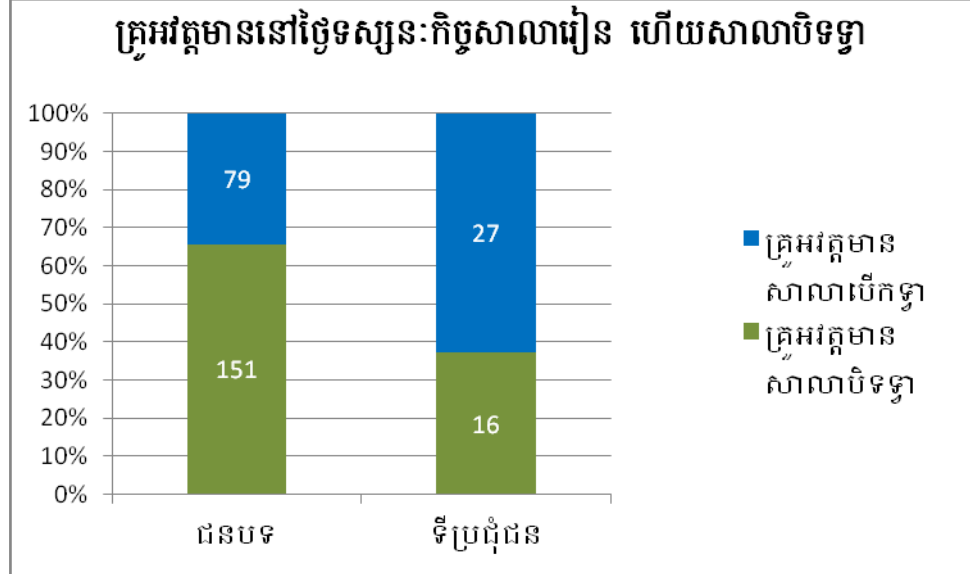

៤.២.៥ ការវិភាគ ៖ ភាពខុសគ្នាចំពោះអវត្តមានរបស់គ្រូបង្រៀនទៅតាមទីតាំង កំរិតថ្នាក់ និងវេនបង្រៀន

ភាពខុសគ្នាទៅតាមទីតាំងរបស់សាលារៀន

ទាំងនៅក្នុងការចុះទស្សនកិច្ចសាលារៀនដោយពុំមានផ្តល់ដំណឹងជាមុន និងប្រភពទិន្នន័យដែលបានបញ្ចូលគ្នាមានភាពខុសគ្នាខ្លាំងរវាងអត្រាអវត្តមានរបស់គ្រូបង្រៀននៅតាមសាលារៀននៅតាមតំបន់ជនបទ និងទីប្រជុំជន។ អត្រាអវត្តមានរបស់គ្រូបង្រៀននៅតាមសាលារៀនជនបទក្នុងពេលចុះទស្សនកិច្ចសាលារៀនដោយពុំមានផ្តល់ដំណឹងជាមុនមានកម្រិតខ្ពស់រហូតដល់២៤% បើប្រៀបធៀបនឹងអត្រាអវត្តមានជាមធ្យមដែលមាន១២%នៅតំបន់ទីប្រជុំជន។ ទិន្នន័យអវត្តមានដែលបានរួមបញ្ចូលគ្នាក៏ចង្អុលបង្ហាញដែរថាគ្រូបង្រៀននៅតំបន់ជនបទអវត្តមានញឹកញាប់ ជាងគ្រូបង្រៀននៅតំបន់ទីប្រជុំជន ($t(240) = -6.18, p < .009$ (មធ្យមភាគទីប្រជុំជន = ១២; មធ្យមភាគទីជនបទ=19))។ នៅពេលដែលយើងបំបែកទៅជា ភាគរយអត្រាអវត្តមានជាមធ្យមក្នុង១ឆ្នាំសិក្សាក្នុងចំណោមគ្រូបង្រៀននៅតាមតំបន់ជនបទគឺ១២% ហើយក្នុងចំណោមគ្រូបង្រៀននៅតាមទីប្រជុំជនគឺ៨%។ លទ្ធភាពអវត្តមានរបស់គ្រូបង្រៀនគឺទាក់ទងនឹងទីតាំងសាលាដែលគ្រូបង្រៀន ដោយចំនួនវិសមមាត្រនៃអវត្តមានត្រូវបានគេកត់សំគាល់នៅតាមតំបន់ជនបទ។ ចំណុចនេះ ឆ្លុះបញ្ចាំងពីភស្តុតាងស្តីពីភាពខុសគ្នារវាងតំបន់ជនបទ និង ទីប្រជុំជនចំពោះអវត្តមានរបស់គ្រូបង្រៀននៅក្នុងប្រទេសឥណ្ឌា និង បណ្តាប្រទេសផ្សេងៗជាច្រើនទៀត (Chaudhury et al., ២០០៦)។ ហេតុដូច្នោះហើយ យើងអាចសន្និដ្ឋានបានថា អវត្តមានរបស់គ្រូបង្រៀនគឺជាបញ្ហាចោទមួយនៅតាមសាលារៀនក្នុងតំបន់ជនបទនៅក្នុងប្រទេសកម្ពុជា។

រូបទី១៣ ៖ អត្រាអវត្តមានគ្រូបង្រៀនតាមទីតាំងសាលារៀន (ទិន្នន័យដែលបានរួមបញ្ចូលគ្នា)

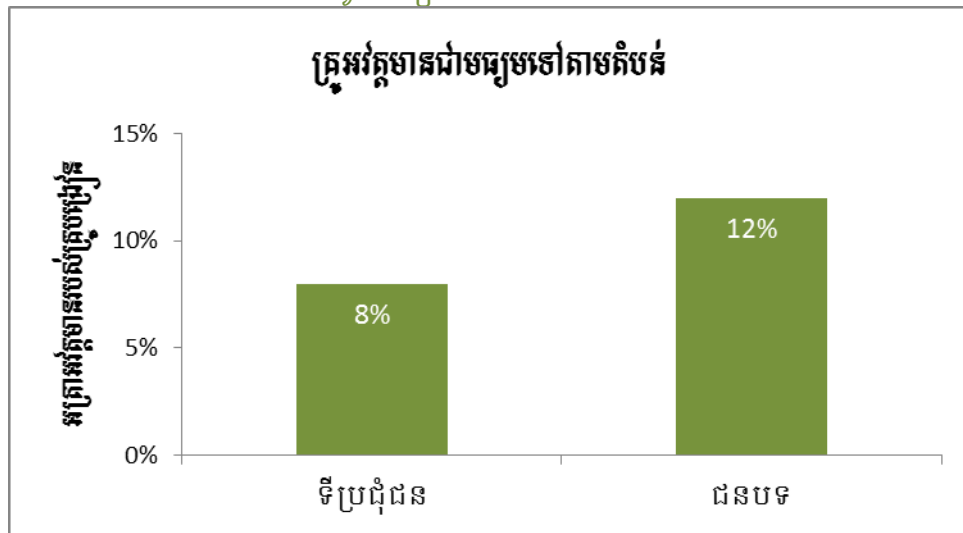

ភាពខុសគ្នានេះត្រូវបានគាំទ្របន្ថែមទៀតតាមរយៈទិន្នន័យនៃការសម្ភាសគ្រូបង្រៀន។ នៅពេលដែលគេសួរគ្រូបង្រៀនអំពីកម្រិតនៃអវត្តមានជាទូទៅរបស់គាត់ គ្រូបង្រៀននៅតាមសាលារៀនជនបទបានប៉ាន់ស្មានពីកម្រិតអវត្តមានរបស់ខ្លួនខ្ពស់ ដូចដែលបានបង្ហាញនៅក្នុងតារាងខាងក្រោម។ នៅពេលដែលទិន្នន័យត្រូវបានគេបំបែកទៅតាមទីតាំងភូមិសាស្ត្រសាលារៀន ពេលគឺទីប្រជុំជន និងជនបទ វាមានសារៈសំខាន់ណាស់ក្នុង

ការកត់សំគាល់ថា ចំនួនគ្រូបង្រៀនដែលបានបញ្ជាក់ថា ពួកគាត់មិនដែលអវត្តមានទេនៅសាលារៀនតាមទីប្រជុំជនគឺមានចំនួនខ្ពស់ជាង ស្ទើរតែទ្វេដងនៃចំនួនគ្រូបង្រៀននៅតាមសាលារៀនក្នុងតំបន់ជនបទខណៈដែលភាគរយដ៏ច្រើនរបស់គ្រូបង្រៀននៅតាមតំបន់ជនបទត្រូវបានគេរកឃើញថា អវត្តមាន២-៣ដងក្នុងមួយខែ។ ៥៥%នៃគ្រូបង្រៀននៅតាមតំបន់ជនបទបានលើកឡើងថាបានអវត្តមានចំនួន២ដង ឬច្រើនជាងនេះ ក្នុងមួយខែ។ ដោយប្រៀបទៅនឹងគ្រូបង្រៀនចំនួន២៣%នៅទីប្រជុំជនដែលមានកម្រិតអវត្តមានបែបនេះ។ ការសិក្សាស្រាវជ្រាវរបស់NEPនៅក្នុងឆ្នាំ២០០៥ស្តីពី“ប្រសិទ្ធភាពម៉ោងបង្រៀននៅថ្នាក់បឋមសិក្សា”បានរកឃើញនូវនិន្នាការដូចគ្នានៃអត្រាអវត្តមានរបស់គ្រូបង្រៀន នៅក្នុងតំបន់ទីប្រជុំជនមានចំនួនទាបជាងនៅតំបន់ជនបទ និងតំបន់ជាប់ស្រយ៉ាលយ៉ាងខ្លាំង។

រូបទី១៤ ៖ អវត្តមានរបស់គ្រូបង្រៀនដែលបានប៉ាន់ស្មានដោយគ្រូបង្រៀន

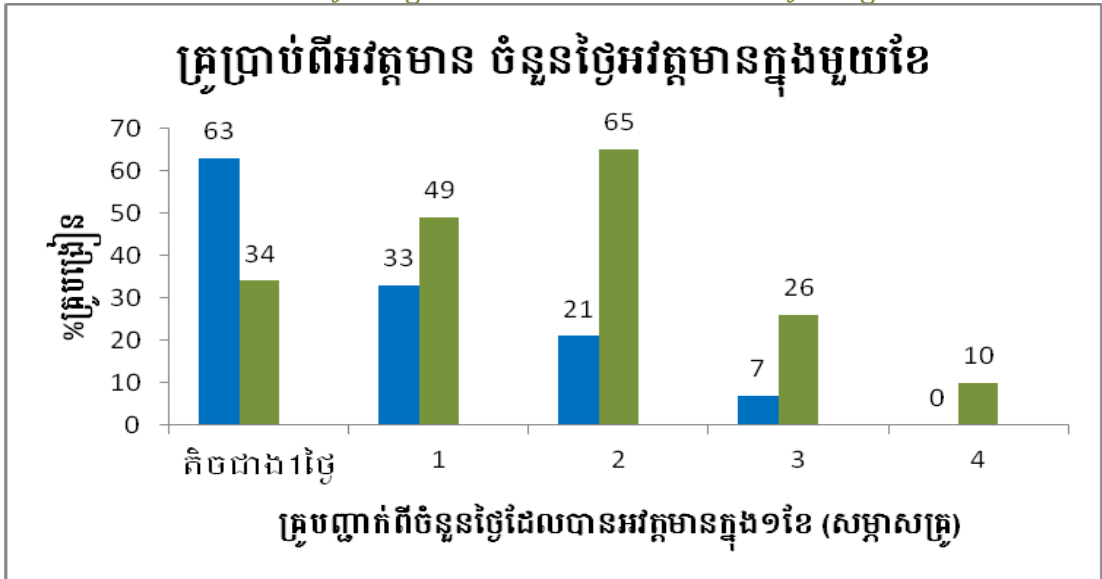

ខេត្តខុសគ្នាក៏បានបង្ហាញនូវភាពខុសគ្នាយ៉ាងច្រើនចំពោះចំនួននៃអវត្តមានរបស់គ្រូបង្រៀនដែរ ($F(5, 281) = 8.39, p < .001$ (សូមមើលរូបទី១៥))។ ការវិភាគពីភាពខុសគ្នានៃអវត្តមានគ្រូ បានបង្ហាញថា អវត្តមានរបស់គ្រូបង្រៀននៅ ក្នុងទីក្រុងភ្នំពេញមានចំនួនទាបជាងអវត្តមានរបស់គ្រូបង្រៀន នៅតាមបណ្តាខេត្តនានាច្រើនណាស់ ដោយគ្រូបង្រៀនអវត្តមានជាមធ្យមតែ៧ដងប៉ុណ្ណោះក្នុងមួយឆ្នាំសិក្សា ចំណែកឯនៅតាមបណ្តាខេត្តនានាដែលបានសិក្សាវិញ គ្រូបង្រៀនបានរាយការណ៍ពីអវត្តមានស្ទើរតែ២០ថ្ងៃនៅក្នុងអំឡុង១ឆ្នាំសិក្សាដូចគ្នា។

^៨ ទោះបីជាមានគ្រូបង្រៀនជាច្រើនបានលើកឡើងថាមិនដែលអវត្តមានក្នុងមួយខែ តែពួកគេបានទទួលស្គាល់ថាបានអវត្តមានខ្លះក្នុងមួយឆ្នាំសិក្សា។
^៩ នៅក្នុងការសិក្សានេះ ទីតាំងសាលារៀនត្រូវបានវិភាគតាមការចាត់ចំណាត់ថ្នាក់របស់ក្រសួងអប់រំ យុវជន និងកីឡា ទៅតាមទីប្រជុំជន និងជនបទ ចំណែកការសិក្សានៅឆ្នាំ២០០៥ប្រើប្រាស់ការចាត់ចំណាត់ថ្នាក់សាលារៀនចំនួន៣ គឺ ទីប្រជុំជន ជនបទ និងជាប់ស្រយ៉ាល។

នៅក្នុងរូបខាងក្រោម ភាពខុសគ្នានៅតាមខេត្តត្រូវបានគេបង្ហាញថាទទួលរងឥទ្ធិពលយ៉ាងខ្លាំងដោយសារភាពខុសគ្នារវាងអវត្តមានត្រូវនៅតំបន់ទីប្រជុំជន និងជនបទ។ ករណីលើកលែងគឺនៅក្នុងខេត្តព្រះសីហនុដែលភាពខុសគ្នារវាងអវត្តមាននៅតាមតំបន់ជនបទ និងទីប្រជុំជនពុំមានចំនួនច្រើនទេ។

រូបទី ១៥ ៖ អវត្តមានគ្រូបង្រៀនតាមខេត្ត (ទិន្នន័យបញ្ចូលគ្នា)¹⁰

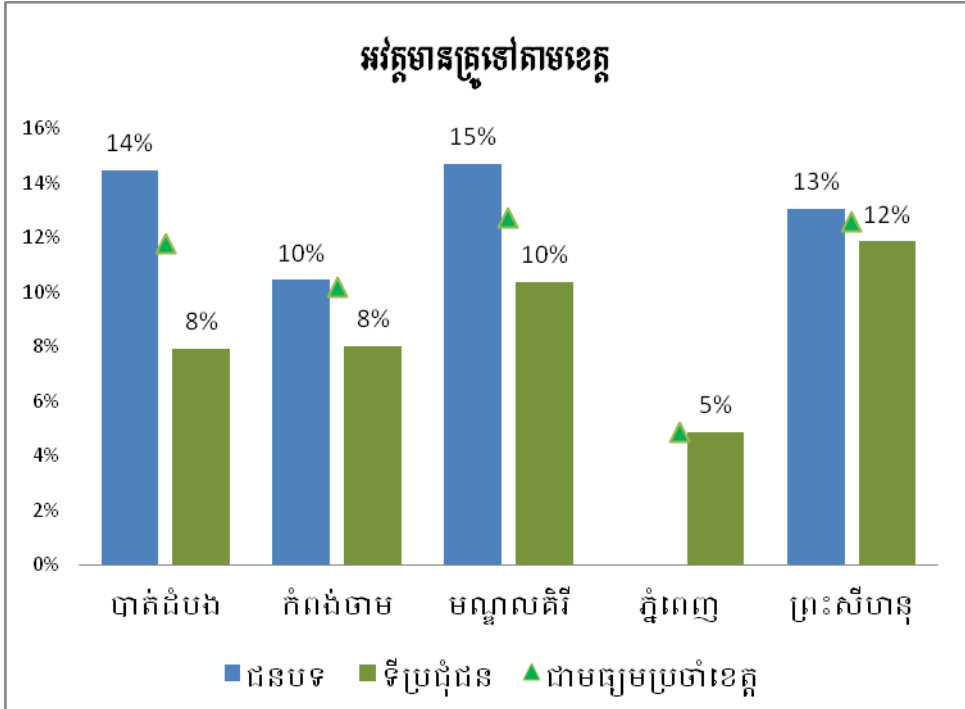

ភាពខុសគ្នាតាមកម្រិតថ្នាក់ដែលបង្រៀននៅតាមសាលារៀន

អត្រាអវត្តមានជាមធ្យមរបស់គ្រូបង្រៀនមានការប្រែប្រួលតិចតួចពីកម្រិតថ្នាក់មួយទៅកម្រិតថ្នាក់មួយទៀត។ ទោះជាយ៉ាងណាក៏ដោយ តាមរយៈទិន្នន័យបញ្ចូលគ្នា លទ្ធផលបង្ហាញថាអត្រាដែលគ្រូអាចនឹងអវត្តមាន គឺពុំមានភាពខុសគ្នាច្រើននោះទេពីកម្រិតថ្នាក់ មួយទៅកម្រិតថ្នាក់មួយទៀត។

¹⁰ ទិន្នន័យនៅខេត្តព្រះវិហារមិនត្រូវបានដាក់បញ្ចូលនៅក្នុងការវិភាគនេះទេ ដោយសារចំនួនសំណាកតិចនៅក្នុងខេត្តនេះ

រូបទី១៦ ៖ អវត្តមានរបស់គ្រូបង្រៀនតាមកម្រិតថ្នាក់ដែលបង្រៀន (ទិន្នន័យបញ្ចូលគ្នា)

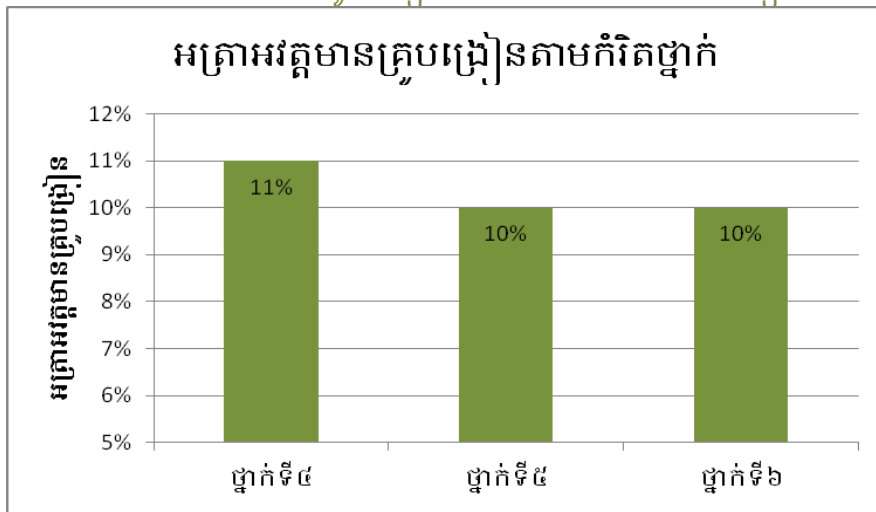

ភាពខុសគ្នាទៅតាមវេនបង្រៀនរបស់គ្រូបង្រៀន

យើងបានធ្វើតេស្តទៅលើលទ្ធភាពដែលថា តើថ្នាក់រៀនដែលត្រូវបង្រៀននៅពេលព្រឹក ឬនៅពេលរសៀល(វេនបង្រៀន) អាចមានឥទ្ធិពលទៅលើអវត្តមានរបស់គ្រូបង្រៀនដែរឬទេ។ នៅពេលដែលទិន្នន័យនៃការចុះឈ្មោះសាលាដោយពុំមានផ្តល់ដំណឹងជាមុនត្រូវបានគេចាត់ថ្នាក់ទៅតាមវេនបង្រៀន ទិន្នន័យបានបង្ហាញថាអត្រាអវត្តមានរបស់គ្រូបង្រៀនសម្រាប់ការបង្រៀនវេនព្រឹកមាន១៩% ពោលគឺ៣%ខ្ពស់ជាងការបង្រៀនវេនរសៀលដែលមានចំនួនតែ១៦%ប៉ុណ្ណោះ។ ការពន្យល់ដែលអាចធ្វើទៅបានមួយចំពោះចំណុចនេះអាចថា នៅពេលដែលការចុះឈ្មោះសាលារៀនដោយពុំមានផ្តល់ដំណឹងជាមុននៅពេលព្រឹក គ្រូបង្រៀននៅវេនរសៀលប្រហែលជាបានដឹងពីវត្តមានរបស់អ្នកស្រាវជ្រាវ ហើយក៏មកបង្រៀនជាធម្មតា។ ទោះជាយ៉ាងណាក៏ដោយ ការវិភាគស្ថិតិបង្ហាញថាភាពខុសគ្នានេះមិនជាធំដុំអ្វីទេ។

នៅក្នុងប្រទេសកម្ពុជា គ្រូបង្រៀនមួយចំនួនត្រូវបានគេចាត់តាំងឱ្យបង្រៀនឆ្លាស់វេនគ្នាជារៀងរាល់ខែ ពោលគឺ បង្រៀនថ្នាក់របស់គាត់នៅពេលព្រឹក ឬនៅពេលរសៀល។ វាមានតម្លៃនៅក្នុងការកត់សម្គាល់ថាគ្រូបង្រៀនដែលត្រូវបានគេចាត់តាំងឱ្យប្តូរវេនគ្នាបង្រៀនជារៀងរាល់ខែ តាមស្ថិតិគឺមានអវត្តមានតិចជាងសមភាគីរបស់ពួកគាត់ ($F(3, 279) = 10.19, p < .001$ (សូមមើល រូបទី១៧))។ ទោះជាយ៉ាងណាក៏ដោយ គ្រូបង្រៀនដែលបង្រៀនឆ្លាស់វេនគឺបង្រៀននៅតាមសាលាបឋមសិក្សានានានៅក្នុងទីក្រុងភ្នំពេញ ដែលអត្រាអវត្តមានរបស់គ្រូបង្រៀនជាទូទៅមានចំនួនទាបជាងតំបន់ដទៃទៀត។ ហេតុដូច្នេះហើយ គេពុំអាចធ្វើការសន្និដ្ឋានជាទូទៅចំពោះការរកឃើញនេះឡើយ។

រូបទី១៧៖ អត្រាអវត្តមានគ្រូទៅតាមវេនបង្រៀន

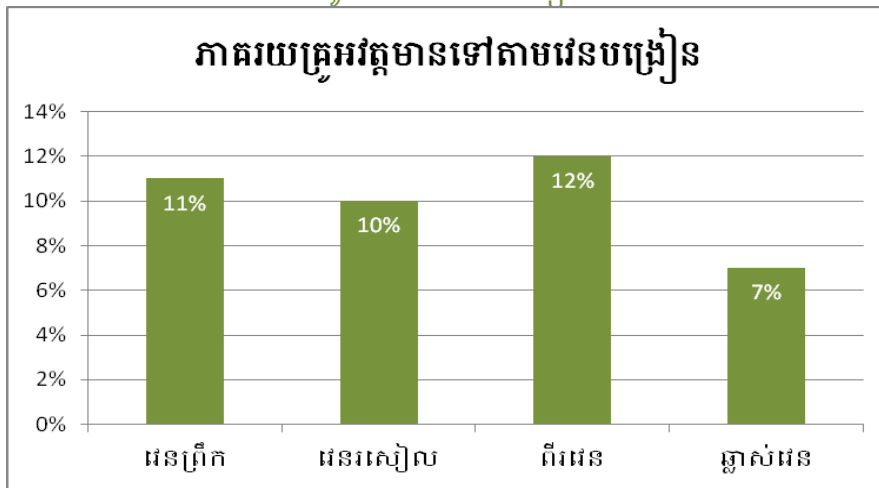

៤.២.៦ ការវិនិច្ឆ័យ ភាពខុសគ្នានៃអវត្តមានគ្រូទៅតាមលក្ខណៈសម្បត្តិរបស់គ្រូបង្រៀន

ទិន្នន័យលំអិតអំពីគ្រូបង្រៀន អាចឱ្យយើងធ្វើការវិភាគទៅលើថា តើមានក្រុមគ្រូបង្រៀនជាក់ណាមួយ មានអត្រាអវត្តមានខ្ពស់ដែរឬទេ។ នៅពេលដែលគេឃើញថាមានភាពខុសគ្នាគួរឱ្យកត់សម្គាល់នោះ កត្តានានា និងលក្ខណៈសម្បត្តិរបស់គ្រូបង្រៀនមានទំនាក់ទំនងគ្នាទៅវិញទៅមក ហើយនៅក្នុងសំណាកដែលបានសិក្សា នេះ គឺយើងមិនអាចធ្វើការសន្និដ្ឋានលក្ខណៈសម្បត្តិជាក់លាក់ណាមួយ គ្រប់គ្រងលើកត្តាផ្សេងទៀតនោះទេ។

អាយុរបស់គ្រូបង្រៀន

ទិន្នន័យបញ្ចូលគ្នាត្រូវបានគេប្រៀបធៀបដើម្បីពិនិត្យមើលថា តើ អាយុរបស់គ្រូបង្រៀនអាចជាកត្តាដែល ជះឥទ្ធិពលដល់អត្រាអវត្តមានគ្រូដែរឬទេ។ ភស្តុតាងបង្ហាញថា គ្រូបង្រៀនវ័យក្មេងទំនងជាអវត្តមាន ពីសាលារៀនញឹកញាប់ជាងសហសេរីករបស់ខ្លួនដែលមានវ័យចំណាស់ (សូមមើលរូបទី ១៨)។ ទោះជាដូច្នោះ ក៏ដោយ គ្រូដែលមានវ័យក្មេងជាងនៅក្នុងការសិក្សានេះ ទំនងជាបង្រៀននៅតាមសាលាជនបទ ($\chi^2 = 24.38, df = 2, p < .001$ (មើលរូបទី ១៩)) ដែលយើងបានរកឃើញហើយថាជាកត្តាចម្បងធ្វើឱ្យមានអត្រាអវត្តមាន មានភាពខុសគ្នា។

រូបទី ១៨៖ អវត្តមានទៅតាមក្រុមអាយុរបស់គ្រូបង្រៀន

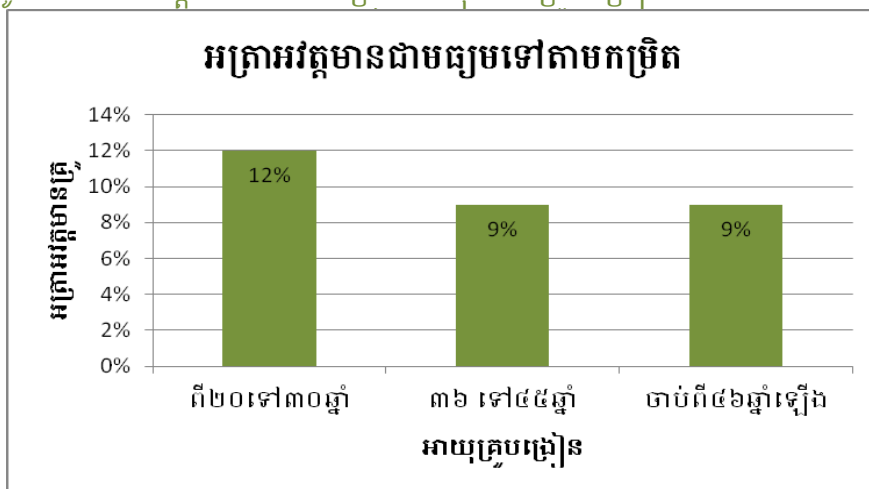

រូបទី ១៩៖ អាយុរបស់គ្រូបង្រៀន ទៅតាមតំបន់

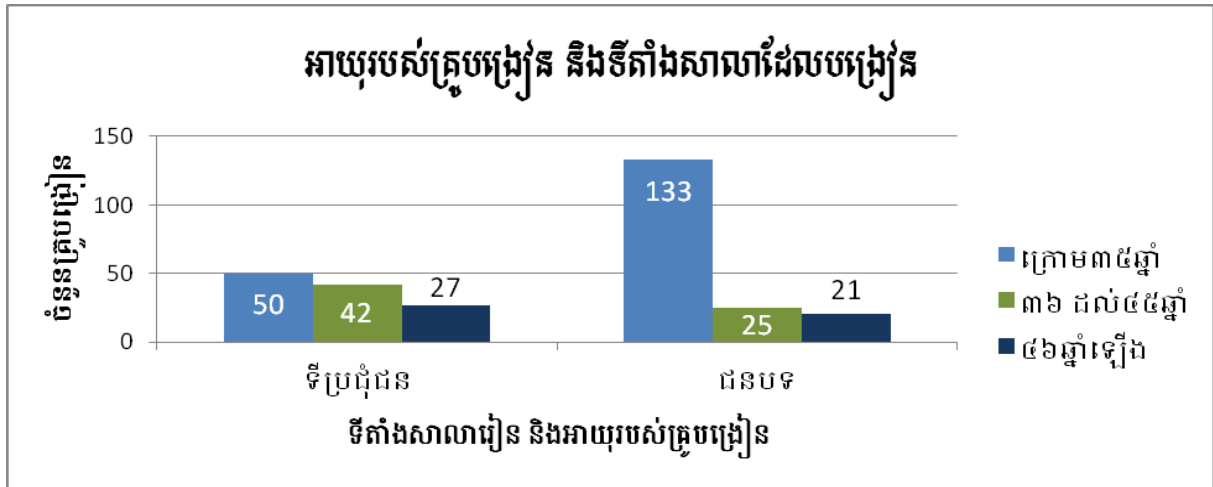

នៅពេលដែលពិនិត្យមើលពីអត្រាអវត្តមានរបស់គ្រូទៅតាមវ័យ ទិន្នន័យបានបង្ហាញឱ្យឃើញថា គ្រូបង្រៀនភេទប្រុសនៅក្នុងការសិក្សានេះ អវត្តមានពីសាលារៀនញឹកញាប់ជាងគ្រូបង្រៀនស្រី។ អត្រាអវត្តមានជាមធ្យមរបស់លោកគ្រូគឺ១១,៥% ដែលមាន២%ខ្ពស់ជាងអត្រាអវត្តមានរបស់អ្នកគ្រូគឺ៩,៥%។ រូបទី២០ បង្ហាញពីរបាយការណ៍អវត្តមានគ្រូបង្រៀនដែលបានសិក្សាទៅតាមវ័យ។ ៦៨%នៃអ្នកគ្រូមានអត្រាអវត្តមានក្រោម ១០% ធៀបទៅនឹង៥៤%នៃលោកគ្រូ។

រូបទី ២០៖ អត្រាអវត្តមានទៅតាមវ័យ

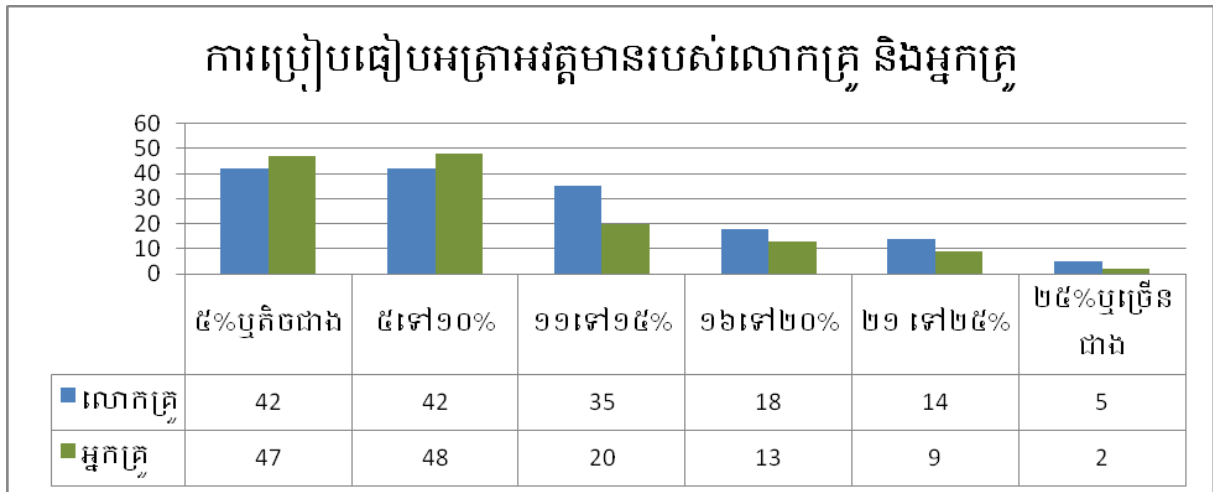

ជាថ្មីម្តងទៀត ការពន្យល់មួយដែលអាចធ្វើបានគឺអាចទាក់ទងទៅនឹងទីតាំងនៅជនបទ ដោយសារលោកគ្រូ ទំនងជាត្រូវបានគេពង្រាយទៅជនបទដាច់ស្រយាលជាងអ្នកគ្រូ យោងទៅតាមគោលនយោបាយពង្រាយគ្រូបង្រៀនរបស់ក្រសួងអប់រំ យុវជននិងកីឡា។ នៅក្នុងសំណាកសិក្សានេះ លោកគ្រូមួយចំនួនធំបង្រៀននៅជនបទ ដូចដែលបង្ហាញនៅក្នុងរូបទី២១ ហើយភស្តុតាងពីភាពខុសគ្នានៃអត្រាអវត្តមានរបស់គ្រូ

ទាំងពីរភេទនៅតំបន់ជនបទ និងទីប្រជុំជនក៏មានបង្ហាញផងដែរ។ ទោះជាយ៉ាងណាក៏ដោយ ទោះជានៅតំបន់ជនបទក៏ដោយ ក៏លោកគ្រូមានអត្រាអវត្តមានជាមធ្យមខ្ពស់ជាងអ្នកគ្រូដែរ ដូចដែលមានបង្ហាញក្នុងរូបទី២២។

រូបទី២១៖ ទីតាំងបង្រៀន និងភេទរបស់គ្រូបង្រៀននៅក្នុងសំណាក់¹¹

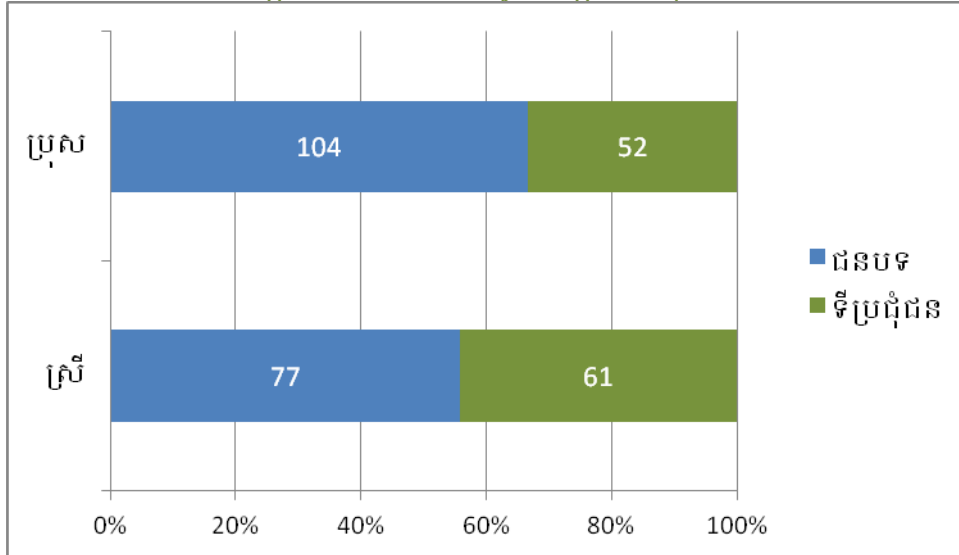

រូបទី២២៖ អត្រាអវត្តមានគ្រូទៅតាមភេទ និងកន្លែងធ្វើការ

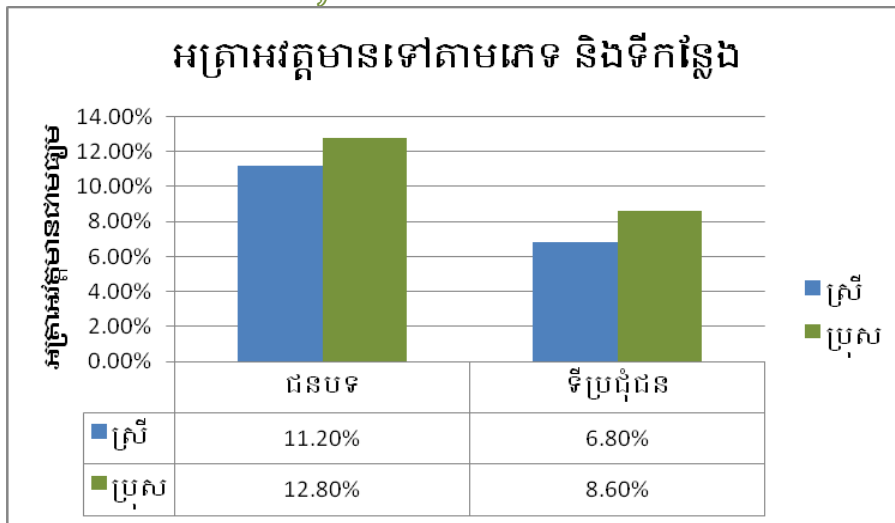

ការវិភាគ៖ ភាពខុសគ្នានៃអវត្តមានគ្រូបង្រៀនទៅតាមរយៈចម្ងាយពីផ្ទះទៅសាលារៀន និងទីកន្លែងកំនើត

យើងបានរកមើលថា តើ ចម្ងាយពីទីកន្លែងដែលគ្រូរស់នៅទៅសាលារៀន មានទំនាក់ទំនងជាមួយអត្រាអវត្តមានរបស់គ្រូឬទេ។ សម្មតិកម្មមួយអាចថាគ្រូនៅជនបទត្រូវធ្វើដំណើរឆ្ងាយដើម្បីទៅសាលារៀន ហើយដែលអាចមានផលប៉ះពាល់ ដល់អត្រាអវត្តមានរបស់ពួកគាត់។ ទោះជាយ៉ាងណាក៏ដោយគ្រូមួយចំនួន

¹¹ ភេទមិនត្រូវបានគេកត់ត្រាសម្រាប់គ្រូបង្រៀនចំនួន១៣រូប ការបរិយាយគឺរាប់តែអ្នកដែលគេកត់ត្រាពីភេទប៉ុណ្ណោះ

តូចដែលត្រូវធ្វើដំណើររយៈចម្ងាយឆ្ងាយ (ជាង២៥គីឡូម៉ែត្រ) ត្រូវបានគេកត់សម្គាល់ថាមានអត្រាអវត្តមានខ្ពស់តែមិនមានភាពខុសគ្នាគួរឱ្យកត់សម្គាល់ផ្នែកស្ថិតិនោះទេ។

តារាងទី១០៖ អវត្តមានត្រូវទៅតាមរយៈចម្ងាយពីផ្ទះទៅសាលារៀន

រយៈចម្ងាយពីផ្ទះរបស់គ្រូបង្រៀនទៅសាលារៀន	អត្រាអវត្តមានជាមធ្យម	ចំនួនគ្រូបង្រៀន	តម្លាតស្តង់ដារ
តិចជាង ឬស្មើ ១គម	10.24%	95	.07
ជាង១គម ដល់ ៥គម	10.06%	65	.07
ជាង៥គម ដល់ ១០គម	10.49%	96	.07
ជាង១០ គម ដល់១៥ គម	10.28%	29	.06
ជាង១៥គមដល់ ២០គម	9.00%	11	.04
ជាង២០គមដល់២៥គម	8.40%	5	.04
ជាង២៥គម	15.50%	2	.09

មានសម្មតិកម្មបន្ថែមទៀតមួយទៀតក្នុងអំឡុងពេលស្រាវជ្រាវ គឺគ្រូបង្រៀនដែលត្រូវបានគេពង្រាយឬពង្រាយឡើងវិញទៅកាន់តំបន់ដែលមិនមានសាច់ញាតិរស់នៅ អាចមានអត្រាអវត្តមានខ្ពស់។ ការពន្យល់សម្មតិកម្មបន្ថែមទាំងនោះ បានស្នើឡើងថាអាចដោយសារមកពីពួកគេមានការតាំងចិត្តតិចតួចចំពោះការបង្រៀននៅតាមសហគមន៍ ឬក៏ដោយសារមកពីពួកគេត្រូវចំណាយពេលច្រើនអវត្តមានពីសាលារៀនដើម្បីទៅលេងផ្ទះដែលនៅតំបន់ ផ្សេងទៀតក្នុងប្រទេស។

៤.៣ ការបាត់ម៉ោងដោយសារគ្រូបង្រៀនតិចជាងម៉ោងកំណត់

ទម្រង់មួយផ្សេងទៀតនៃការបាត់ម៉ោងសិក្សា គឺទាក់ទងជាមួយនឹងរយៈពេលជាក់ស្តែងដែលត្រូវបានបង្រៀនមេរៀននៅក្នុងថ្នាក់។ ការចុះសង្កេតថ្នាក់រៀនរបស់គ្រូបង្រៀន៣០៣នាក់¹²បានធ្វើឡើងចំនួន៦៧០លើកដែលជាផ្នែកមួយនៃសិក្សាស្រាវជ្រាវនេះ។ លទ្ធផលបានបង្ហាញថាម៉ោងសិក្សាដែលបានផ្តល់ឱ្យសិស្សគឺមិនស្របគ្នា ទៅនឹងអ្វីដែលគេបានកំណត់ជាផ្លូវការនៅក្នុងគោលនយោបាយរបស់ក្រសួងអប់រំ យុវជន និងកីឡាទេ។ តាមការកំណត់ ក្នុងមួយថ្ងៃសិស្សត្រូវរៀនក្នុងថ្នាក់ចំនួនប្រាំម៉ោងសិក្សា ដោយក្នុងមួយម៉ោងសិក្សាមានរយៈពេល៤០នាទី។ ដូច្នេះហើយ នៅក្នុងថ្ងៃសិក្សាធម្មតា សិស្សត្រូវសិក្សានៅក្នុងថ្នាក់រយៈពេល២០០នាទីក្នុងមួយថ្ងៃ។ លទ្ធផលនៃការសង្កេតថ្នាក់រៀនបានបង្ហាញថាការបាត់ម៉ោងបង្រៀនដោយសារគ្រូបង្រៀនមិនគ្រប់ម៉ោងគឺមានចំនួនច្រើន ហើយដែលជាមធ្យមគ្រូបង្រៀនបានត្រឹមតែ១៧៦នាទីប៉ុណ្ណោះក្នុងមួយថ្ងៃ។ យោងតាមការសង្កេតថ្នាក់រៀនបានបង្ហាញឱ្យដឹងថាការរយៈពេលដ៏ធំបំផុតនៃការបង្រៀនមិនគ្រប់ម៉ោងគឺមកពីគ្រូបង្រៀនចូលបង្រៀនយឺត ប៉ុន្តែយើងក៏បានសង្កេតឃើញផងដែរថាមានគ្រូបង្រៀនដែលចេញមុនម៉ោងនិងការចេញលេងអូសបន្លាយពេលយូរ។ ជាមធ្យម ម៉ោងបង្រៀនត្រូវបានបាត់អស់រយៈពេល២៤នាទី ឬស្មើនឹង១២% នៃចំនួនម៉ោងបង្រៀននៅក្នុងមួយថ្ងៃ។

¹² គ្រូបង្រៀនសរុបដែលបានដាក់បញ្ចូលក្នុងការសិក្សានេះមានចំនួន ៣០៩ នាក់ ប៉ុន្តែគ្រូបង្រៀនដែលបានសង្កេតថ្នាក់រៀនមានចំនួនតែ ៣០៣ នាក់ ដោយសារគ្រូបង្រៀនមួយចំនួនបានអវត្តមាននៅថ្ងៃចុះសង្កេត និងគ្រូបង្រៀនមួយចំនួនទៀតបង្រៀន ថ្នាក់តូច។

ដើម្បីទុកជាការពិចារណា យើងឃើញថាប្រសិនបើគ្មានអវត្តមានផ្សេងៗទៀត ឬគ្មានការឈប់សម្រាក បន្ថែមផ្លូវការទេនោះ ការបាត់ម៉ោងសិក្សាដោយសារតែគ្រូបង្រៀនមិនគ្រប់ម៉ោងនៅក្នុងថ្នាក់អាចមានចំនួនរហូត ដល់២២ថ្ងៃក្នុងចំណោមថ្ងៃសិក្សាដែលមានចំនួន១៨៦ថ្ងៃក្នុងមួយឆ្នាំសិក្សា។

រូបទី ២៣៖ ចំនួននៃការសង្កេតថ្នាក់រៀន

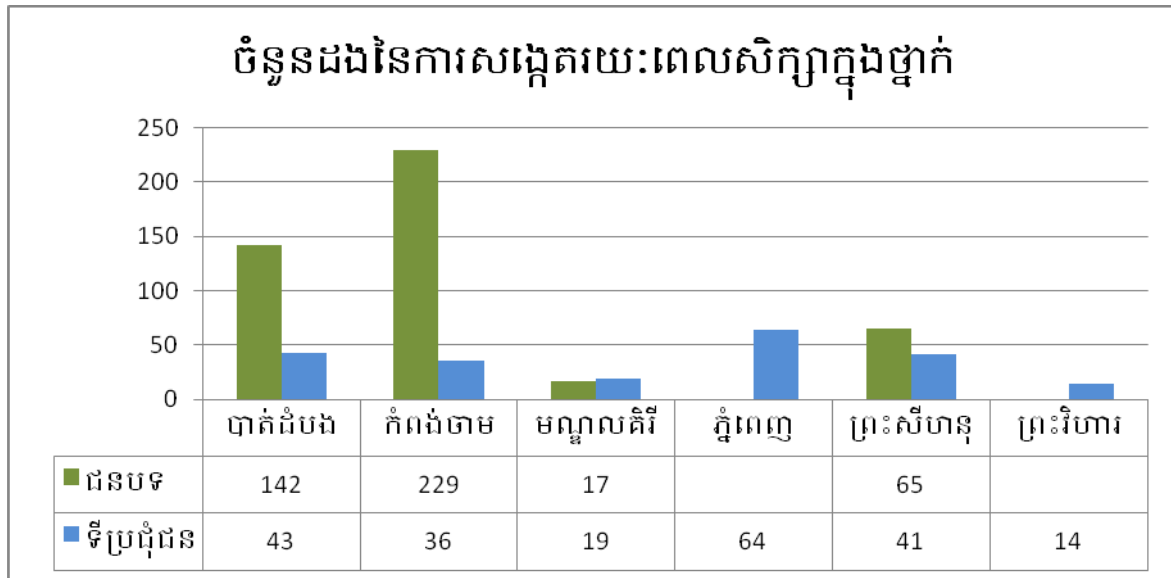

ដូចដែលបានបង្ហាញនៅក្នុងអវត្តមានរបស់គ្រូបង្រៀន បរិមាណនៃពេលវេលាក្នុងការបង្រៀនសិស្សនៅ ក្នុងថ្នាក់មានភាពខុសគ្នាច្រើនពីគ្រូបង្រៀនម្នាក់ទៅគ្រូបង្រៀនម្នាក់ទៀត។ គួរឱ្យកត់សម្គាល់ផងដែរថា ស្ទើរតែ មួយភាគបីនៃគ្រូបង្រៀនដែលត្រូវបានគេសង្កេតបានកាត់បន្ថយម៉ោងបង្រៀនអស់រយៈពេល៣០នាទី ឬច្រើន ជាងនេះ។ ជាចំណុចវិជ្ជមានដែលយើងបានកត់សម្គាល់ឃើញថាមួយភាគបីនៃគ្រូបង្រៀនដែលត្រូវបានគេ សង្កេតបានបង្រៀនសិស្សលើសពីរយៈពេល១៩០ នាទី។

រូបទី ២៤៖ អ៊ីស្តូក្រាមចំនួននាទីជាមធ្យមដែលត្រូវបានបង្រៀននៅក្នុងថ្នាក់ក្នុង១ថ្ងៃ

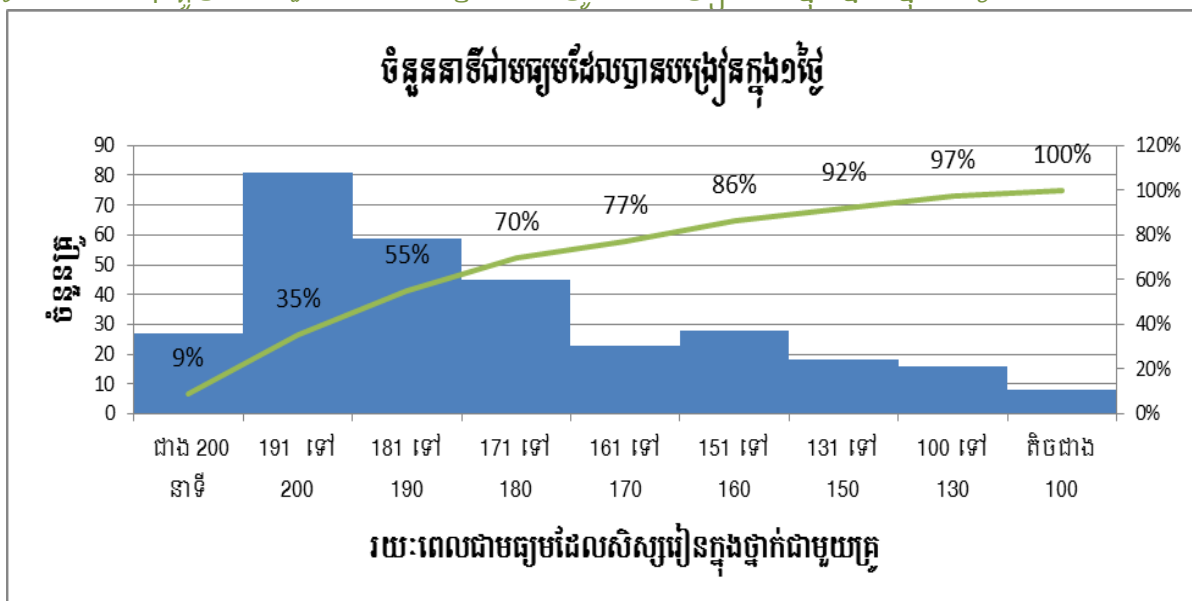

ចំនួនម៉ោងនៃការបង្រៀនសិស្សនៅក្នុងថ្នាក់ត្រូវបានកាត់បន្ថយនៅតាមទីតាំងសាលារៀន

ទិន្នន័យនៃការសង្កេតថ្នាក់រៀនបានបង្ហាញថាគ្រូបង្រៀននៅតំបន់ជនបទបានបង្រៀនតិចម៉ោងជាងគ្រូបង្រៀននៅទីប្រជុំជន។ គ្រូបង្រៀននៅតំបន់ជនបទបានបង្រៀនក្នុងរយៈពេលជាមធ្យមចំនួន១៨៧នាទី ($t(301) = -6.05, p < .001$)។ ដូច្នេះហើយការបាត់ម៉ោងសិក្សាជាមធ្យមនៅតំបន់ជនបទ មានរយៈពេល ២៨នាទីក្នុងមួយថ្ងៃ បើធៀបជាមួយនឹងទីប្រជុំជនដែលការបាត់ម៉ោងសិក្សាជាមធ្យមមានរយៈពេល១៤នាទីក្នុងមួយថ្ងៃ។

រូបទី ២៥៖ ចំនួនម៉ោងបង្រៀនក្នុងថ្នាក់ដែលត្រូវបានកាត់បន្ថយដោយសារទីតាំងសាលារៀន

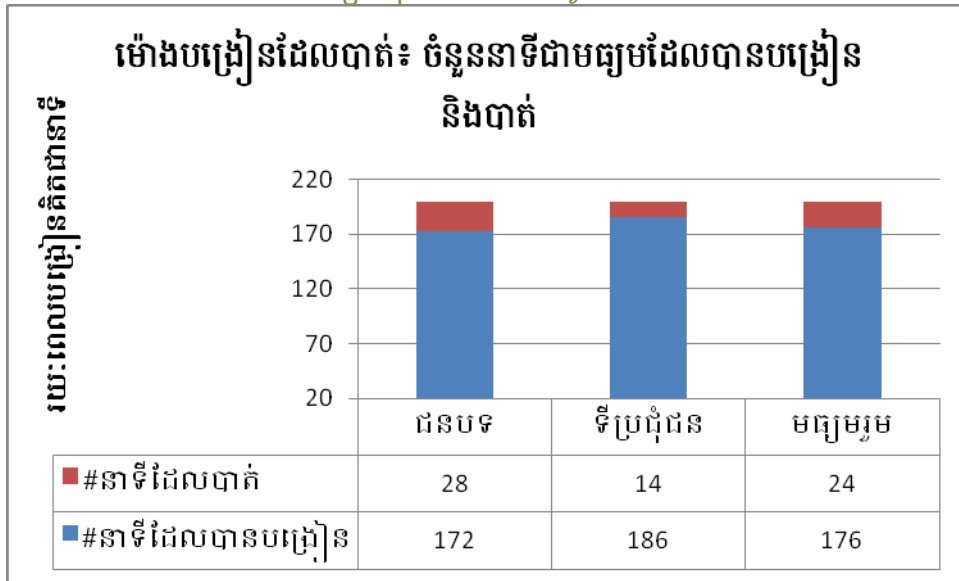

នៅពេលដែលគេបាត់ថ្នាក់ទិន្នន័យតាមទីតាំងសាលារៀន ស្ថិតិបានបង្ហាញថាមានគ្រូបង្រៀនចំនួនស្ទើរតែ៤០% នៅក្នុងតំបន់ជនបទបានកាត់បន្ថយម៉ោងសិក្សាអស់រយៈពេល៣០នាទី ឬលើសពីនេះ។ នេះគឺមានភាគរយស្មើនឹងពីរដងនៃចំនួនគ្រូបង្រៀនដែលនៅទីប្រជុំជន។ គ្រូបង្រៀននៅទីប្រជុំជនប្រមាណជា៧៣% បានបង្រៀនសិស្សនៅក្នុងថ្នាក់យ៉ាងហោចណាស់មានរយៈពេល១៨០នាទីក្នុងមួយថ្ងៃ បើធៀបទៅនឹងគ្រូបង្រៀននៅតំបន់ជនបទដែលបានបង្រៀនរយៈពេលដូចគ្នានេះមានចំនួនតែ៤៤%ប៉ុណ្ណោះ។

រូបទី២៦៖ ចំនួននាទីជាមធ្យមដែលគេសង្កេតឃើញថាត្រូវបានបង្រៀនទៅតាមតំបន់ផ្សេងៗ

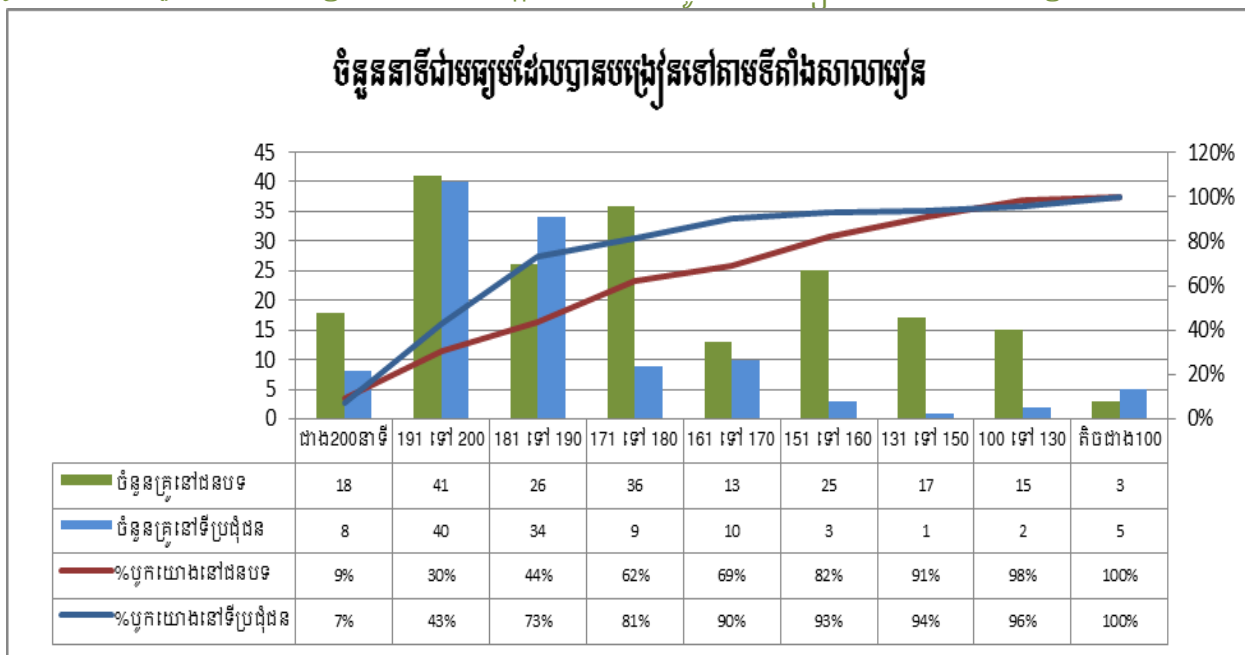

ចំនួនម៉ោងនៃការបង្រៀនសិស្សនៅក្នុងថ្នាក់ត្រូវបានកាត់បន្ថយនៅតាមខេត្ត

ការវិភាគបន្ថែមទៀតបានរកឃើញថាចំនួនម៉ោងនៃការបង្រៀនសិស្សនៅក្នុងថ្នាក់ដែលត្រូវបានកាត់បន្ថយ មានភាពខុសប្លែកគ្នាយ៉ាងខ្លាំងនៅទូទាំងខេត្ត ($F(5, 295) = 3.62, p < .01$ (មើលរូបទី ២៧))។ ទីក្រុងភ្នំពេញមានការបាត់ម៉ោងបង្រៀនដោយសារមូលហេតុនេះតិចតួចបំផុត បន្ទាប់មកគឺខេត្តព្រះសីហនុ។ ខេត្តកំពង់ចាម និងបាត់ដំបងមានការបាត់ម៉ោងប្រហាក់ប្រហែលគ្នា ដោយសារការបង្រៀនមិនគ្រប់ម៉ោងនេះ។ ។ នៅខេត្តមណ្ឌលគិរី ចំនួនម៉ោងបង្រៀនសិស្សនៅក្នុងថ្នាក់គឺមានចំនួនតិចជាងគេបំផុត ដោយម៉ោងបង្រៀនជាមធ្យមមានរយៈពេល១៦៦នាទីក្នុងមួយថ្ងៃ ដោយផ្អែកតាមការសង្កេតថ្នាក់រៀនជាក់ស្តែង។ ដោយសារការបាត់ម៉ោងនេះបានធ្វើឱ្យម៉ោងបង្រៀននៅថ្នាក់បឋមសិក្សាក្នុងខេត្តនេះមានភាពខុសប្លែកយ៉ាងខ្លាំងពីខេត្តផ្សេងៗទៀតដែលមានការបាត់ម៉ោងតែបន្តិចបន្តួច ជាក់ស្តែងដូចជានៅខេត្តព្រះសីហនុ និងទីក្រុងភ្នំពេញ។

រូបទី ២៧៖ ចំនួនម៉ោងដែលគ្រូបង្រៀនសិស្សប្រចាំថ្ងៃ (គិតជាម៉ោង) ទៅតាមខេត្តនានា¹³

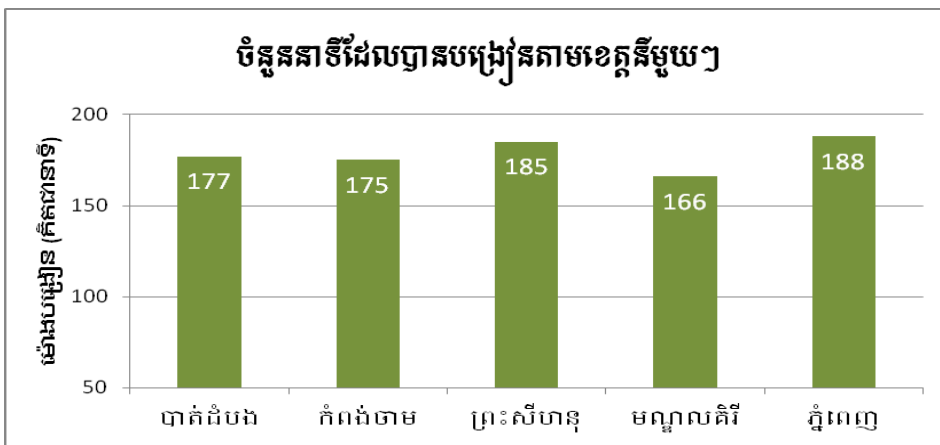

នៅពេលយើងពិនិត្យមើលទិន្នន័យនៅតាមសាលារៀននៅតំបន់ជនបទ និងទីប្រជុំជនយើងអាចមើលឃើញអំពីលំនាំស្រដៀងគ្នាមួយចំពោះអវត្តមានគ្រូបង្រៀន។ គ្រូបង្រៀននៅសាលារៀននៅទីប្រជុំជននៅគ្រប់ខេត្តទាំងអស់ត្រូវ បានគេរកឃើញថាបានបង្រៀនសិស្សក្នុងរយៈពេលវែងជាងនៅតាមជនបទ។ ភាគច្រើនបំផុតលទ្ធផលបានបង្ហាញនូវភាពខុសគ្នាយ៉ាងខ្លាំងនៅក្នុងតំបន់ជនបទដែលមានស្តង់ដារលំអៀងខ្ពស់ ចំណែកនៅតាមទីប្រជុំជនវិញគឺមានលក្ខណៈប្រកបដោយសង្គតភាព។ ជាការគួរឱ្យកត់សម្គាល់ ថ្វីត្បិតតែនៅខេត្តមណ្ឌលគិរី ការបង្រៀនមេរៀនមានរយៈពេលខ្លីជាងគេក៏ដោយ ក៏សាលារៀននៅទីប្រជុំជនក្នុងខេត្តនេះត្រូវបានគេ សង្កេតឃើញថាការបង្រៀនមេរៀនជាមធ្យមមានរយៈពេលវែងជាងខេត្តផ្សេងៗទៀត។

រូបទី២៨៖ ចំនួននាទីជាមធ្យមដែលគ្រូបានបង្រៀនទៅតាមទីតាំងសាលារៀន

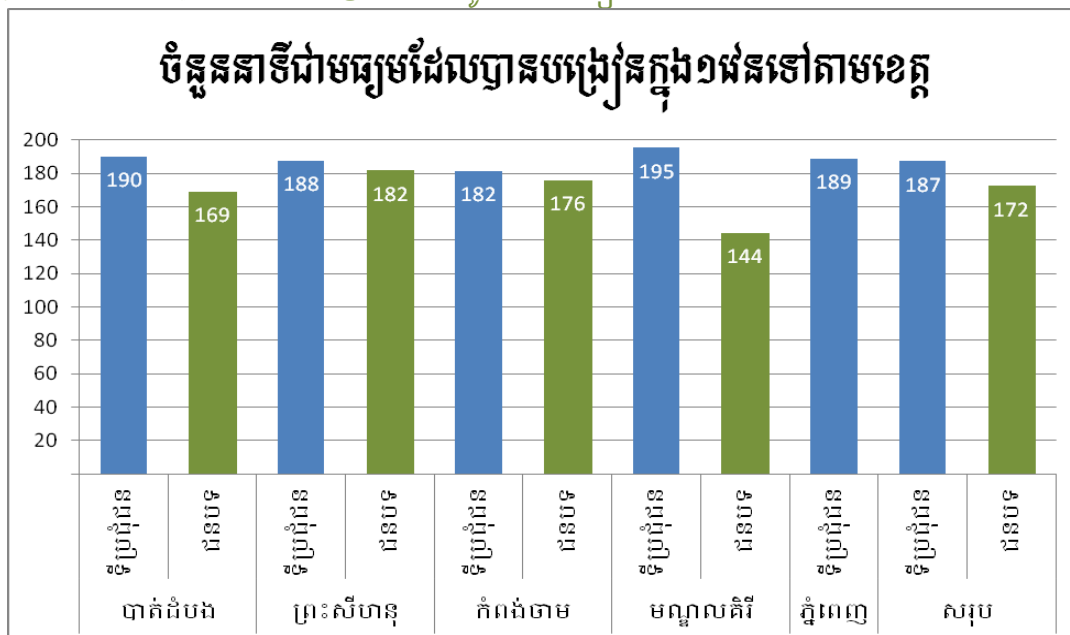

¹³ ដូចដែលមាននៅក្នុងការវិភាគតាមខេត្តពីខាងដើម លទ្ធផលសម្រាប់ខេត្តព្រះវិហារមិនត្រូវបានបង្ហាញទេដោយសារតែសំណាកមានទំហំតូច។

ចំនួនម៉ោងនៃការបង្រៀនសិស្សនៅក្នុងថ្នាក់ដែលបានកាត់បន្ថយ ទៅតាមកម្រិតថ្នាក់

ការបាត់ម៉ោងបង្រៀនប្រចាំថ្ងៃដោយសារការបង្រៀនមិនគ្រប់ម៉ោងមិនសូវមានភាពខុសប្លែកគ្នាខ្លាំងទេ ពីកម្រិតថ្នាក់មួយទៅកម្រិតថ្នាក់មួយ ($F(3, 299) = 1.98, p > .05$)។ ទិន្នន័យបានបង្ហាញថានៅ ថ្នាក់ទី៤ ទី ៥ និងទី៦ ត្រូវបានគេសង្កេតឃើញថាមានការបាត់ម៉ោងបង្រៀនប្រហាក់ប្រហែលគ្នា ដោយជាមធ្យមម៉ោងបង្រៀនមានរយៈពេល១៧៤នាទី ១៧៦នាទី និង ១៧៨នាទីរៀងគ្នា។

រូបទី ២៩៖ ចំនួនម៉ោងនៃការបង្រៀនសិស្សនៅក្នុងថ្នាក់ដែលបានកាត់បន្ថយទៅតាមកម្រិតថ្នាក់

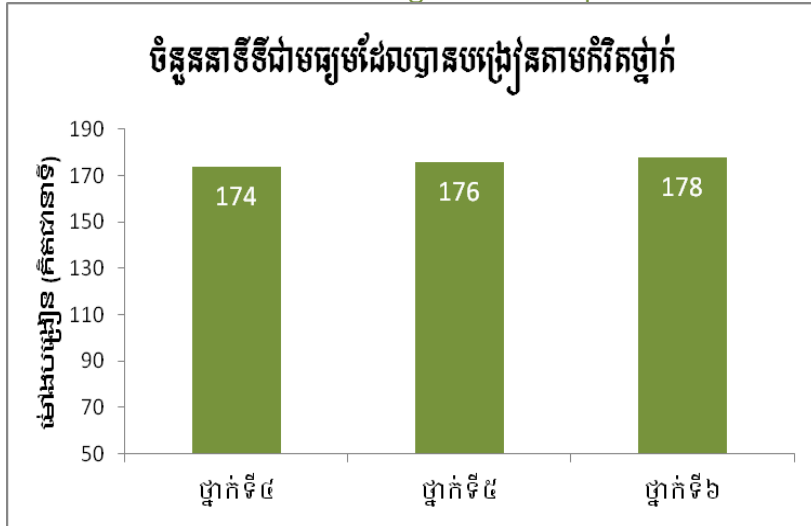

ការធ្វើតេស្តដូចគ្នានេះត្រូវបានគេអនុវត្តក្នុងគោលបំណងដើម្បីលើកកម្ពស់ការយល់ដឹងអំពីការបាត់ ម៉ោងបង្រៀនប្រចាំថ្ងៃនៅតាមវេនបង្រៀន។ ដោយសារតែរយៈពេលនៃការបង្រៀនមេរៀននៅវេនពេលព្រឹក មានរយៈពេលតិចជាងគេបន្តិច តែនេះមិនមែនគួរឱ្យកត់សម្គាល់ផ្នែកស្ថិតិឡើយ។

រូបទី៣០៖ រយៈពេលបង្រៀនមេរៀនជាមធ្យមនៅតាមវេនបង្រៀន

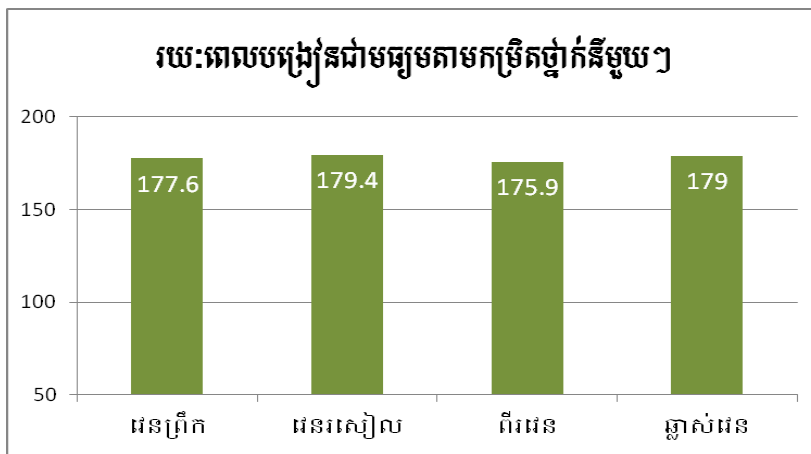

ចម្លើយពីការសម្ភាសគ្រូបង្រៀនពីចំនួនម៉ោងនៃការបង្រៀនសិស្សនៅក្នុងថ្នាក់ដែលត្រូវបានកាត់បន្ថយ

នៅពេលដែលថ្នាក់រៀនមិនត្រូវបានបង្រៀនពេញម៉ោងទេនោះ គ្រូបង្រៀនបានប្រាប់ឱ្យដឹងថានេះជា រឿយៗ គឺមកពីគ្រូចូលបង្រៀនយឺត។ គ្រូបង្រៀនចំនួន៦២% នៃគ្រូបង្រៀនដែលត្រូវបានគេសម្ភាសបាននិយាយ

ថា ពួកគាត់មកបង្រៀនយឺតយ៉ាងហោចណាស់មួយថ្ងៃក្នុងមួយសប្តាហ៍ និងមួយភាគបីទៀតបានប្រាប់ឱ្យដឹងថា ពួកគាត់មកបង្រៀនយឺតចំនួនពីរថ្ងៃ ឬច្រើនជាងនេះក្នុងមួយសប្តាហ៍។ តាមការប៉ាន់ប្រមាណរបស់គ្រូបង្រៀន បានឱ្យដឹងថារយៈពេលនៃការយឺតនោះគឺប្រហែលជា១០ នាទី។

រូបទី៣១៖ ប្រេកង់នៃការមកបង្រៀនយឺតរបស់គ្រូបង្រៀន

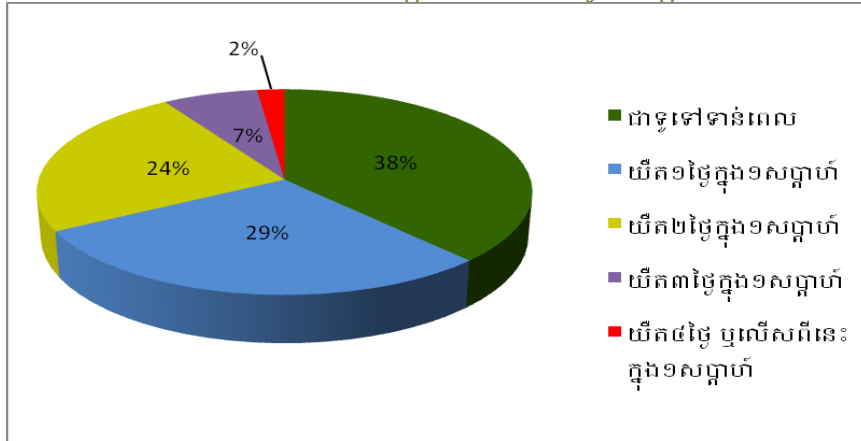

ការសង្កេតថ្នាក់រៀនក៏បានរកឃើញផងដែរថាការចាប់ផ្តើមបង្រៀនយឺតគឺជាមូលហេតុដែលញឹកញាប់ ជាងគេបំផុតក្នុងការបង្រៀនមេរៀនមិនបានគ្រប់ម៉ោង។ រូបទី៣២ខាងក្រោមបង្ហាញពីភាគរយនៃអាកប្បកិរិយា នីមួយៗដែលនាំឱ្យមានការថយចុះម៉ោងបង្រៀនសិស្សនៅក្នុងថ្នាក់។

រូបទី៣២៖ កត្តាដែលនាំឱ្យមានការកាត់បន្ថយម៉ោងបង្រៀនសិស្សនៅក្នុងថ្នាក់ (ការសង្កេតថ្នាក់រៀន)

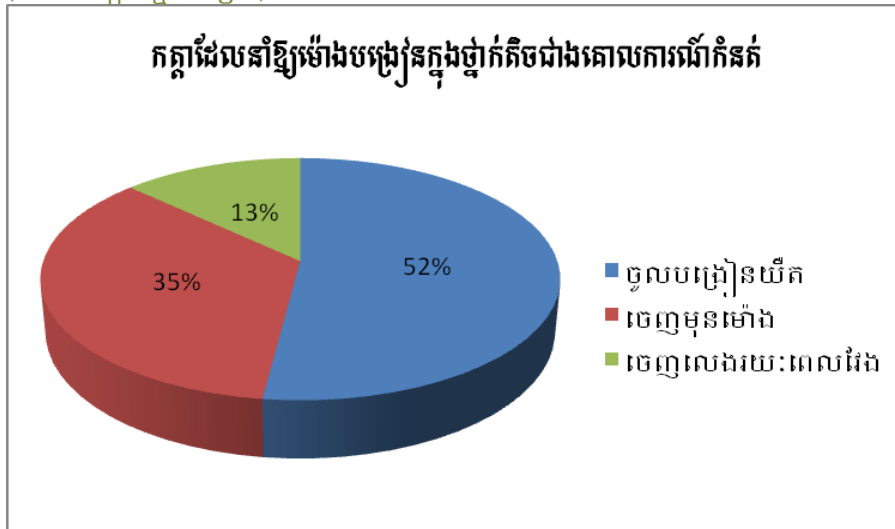

ការមើលថែសមាជិកក្នុងគ្រួសារគឺត្រូវបានគេលើកឡើងជាពិសេសថាជាមូលហេតុមួយដែលនាំឱ្យគ្រូ បង្រៀនមេរៀនមិនបានគ្រប់ម៉ោង។ គ្រូបង្រៀនចំនួន៣០% ដែលបានទទួលស្គាល់ថាពួកគាត់ជួនកាល មកបង្រៀនយឺត បានមានប្រសាសន៍ថានេះគឺដោយសារពួកគាត់ជាប់រវល់ជាមួយការទទួលខុសត្រូវក្នុងគ្រួសារ។ ក្នុងចំណោមគ្រូបង្រៀនចំនួន២០២នាក់ ដែលមានកូនរស់នៅក្នុងបន្ទុក គ្រូបង្រៀនចំនួន១០៦ នាក់ត្រូវបាន គេរកឃើញថាគឺជាអ្នកដើរតួចម្បងក្នុងការមើលថែកូន។ ប្រហែលជា៣០% នៃពួកគាត់បានប្រាប់ឱ្យដឹងថាការ មើលថែកូននេះ គឺធ្វើឱ្យមានផលប៉ះពាល់ជាអវិជ្ជមានដល់វត្តមាន និងការមកបង្រៀនទៀងពេលរបស់ពួកគាត់។

រូបទី៣៣៖ គ្រូបង្រៀនដើរតួនាទីចម្បងក្នុងការមើលថែកូន

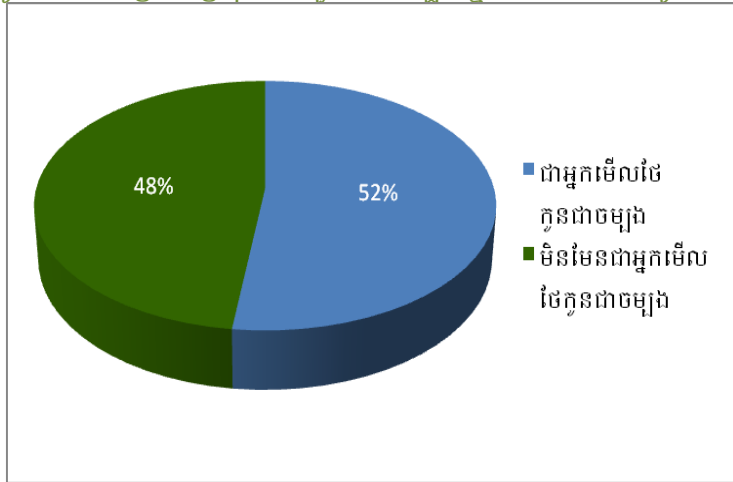

ចម្ងាយផ្លូវក្នុងការធ្វើដំណើរទៅសាលារៀនក៏ត្រូវបានគេរាយការណ៍ផងដែរថាជាមូលហេតុដ៏សំខាន់ក្នុងការមកសាលារៀនមិនទាន់ម៉ោង និងបង្រៀនមេរៀនមិនបានគ្រប់ម៉ោង។ ទិន្នន័យនៃការសម្ភាសគ្រូបង្រៀនបានបង្ហាញថាប្រហែលជា១៥% នៃគ្រូបង្រៀនដែលបានលើកឡើងថាមកសាលារៀនមិនទាន់ម៉ោងបានមានប្រសាសន៍ថានេះគឺបណ្តាលមកពីផ្ទះពួកគាត់ស្ថិតនៅឆ្ងាយពីសាលារៀន។ នៅក្នុងខេត្តមណ្ឌលគិរី ត្រូវបានគេសង្កេតឃើញថាចំនួននាទីនៃការបង្រៀនមានរយៈពេលខ្លីជាងគេនោះ គ្រូបង្រៀនបានលើកឡើងជាពិសេសអំពីចំណុចនេះ និងបានបន្ថែមអំពីក្តីកង្វល់ជុំវិញចម្ងាយផ្លូវដែលសិស្សត្រូវធ្វើដំណើរពីផ្ទះមកសាលារៀនផងដែរ។

៤.៤ ផលវិបាកនៃការប្រាក់ម៉ោងបង្រៀនចំពោះលទ្ធផលនៃការសិក្សារបស់សិស្ស

ការសន្មតជាគន្លឹះ ដែលគេបានផ្ទៀងផ្ទាត់នៅក្នុងការសិក្សានេះគឺថាចំនួនម៉ោងដែលសិស្សប្រាស្រ័យទាក់ទងជាមួយគ្រូនៅក្នុងថ្នាក់រៀន និងចំនួនម៉ោងដែលគ្រូបានបង្រៀនសិស្សគឺជាប់ពាក់ព័ន្ធជាមួយនឹងការសិក្សារបស់សិស្ស។ នៅពេលដែលចំនួនម៉ោងដែលសិស្សប្រាស្រ័យទាក់ទងជាមួយគ្រូនៅក្នុងថ្នាក់រៀនមានតិចនិងម៉ោងបង្រៀនមិនទៀងទាត់អាចមានផលប៉ះពាល់ផងដែរទៅលើទស្សនៈទានរបស់សហគមន៍ និងតម្លៃនៃការសិក្សា គេក៏សន្មតថាវាមានទំនាក់ទំនងដ៏សំខាន់ជាមួយលទ្ធផលនៃការសិក្សារបស់សិស្សដែរ។

ដើម្បីពិនិត្យមើលទំនាក់ទំនងនេះ ឱ្យច្បាស់ ការសិក្សាស្រាវជ្រាវបានដាក់បញ្ចូលការធ្វើតេស្តអំពីសមត្ថភាពរបស់សិស្សនៅក្នុងមុខវិជ្ជាចំនួនពីរ គឺគណិតវិទ្យា និងភាសាខ្មែរ។ សិស្សចំនួន២៩៥៧ បានធ្វើតេស្តដែលត្រូវបានឯកភាពជាមួយនាយកដ្ឋានបឋមសិក្សា និងនាយកដ្ឋានអភិវឌ្ឍកម្មវិធីសិក្សា។ ការធ្វើតេស្តត្រូវបានរៀបចំ និងគ្រប់គ្រងដោយអ្នកស្រាវជ្រាវ ហើយសំនួរនៅក្នុងតេស្តនោះក៏មិនបានចែករំលែកជាមួយគ្រូបង្រៀននៅមុនពេលធ្វើតេស្តឡើយ។ គ្មានក្រុមធ្វើសាកពិសោធត្រូវបានគេប្រើប្រាស់ឡើយដោយសារតែការប្រៀបធៀបត្រូវបានគេធ្វើឡើងរវាងសិស្សនិងសិស្ស ដោយផ្អែកតាមអត្រាអវត្តមានគ្រូបង្រៀនរបស់ពួកគេ។ ចំពោះគោលបំណងនៃការវិភាគ យើងប្រើពិន្ទុសិស្សនៅក្នុងថ្នាក់របស់គ្រូបង្រៀននីមួយៗនៅក្នុងការសិក្សានេះ។ ពិន្ទុជាមធ្យមរបស់សិស្ស គឺ៦៦%នៃចម្លើយត្រឹមត្រូវនៅក្នុងតេស្តទាំងពីរមុខវិជ្ជា ប៉ុន្តែមានភាពខុសគ្នាអាស្រ័យទៅលើគ្រូបង្រៀនរបស់ពួកគេ និងទៅតាមទីតាំងសាលារៀន ។

ពិន្ទុតេស្តរបស់សិស្ស និងអវត្តមានគ្រូបង្រៀន (Student test scores and teacher absence)

លទ្ធផលនៃការធ្វើតេស្តរបស់សិស្សត្រូវបានគេដាក់បញ្ចូលជាមួយអវត្តមានរបស់គ្រូបង្រៀន ហើយទិន្នន័យនេះបានបង្ហាញថាអវត្តមានរបស់គ្រូបង្រៀនជាប់ទាក់ទងជាអវិជ្ជមានជាមួយពិន្ទុតេស្តរបស់សិស្សនៅក្នុងមុខវិជ្ជាទាំង

ពីរ ($r_{\text{Math}} = -0.22, p < .001$; $r_{\text{Khmer}} = -0.21, p < .001$) ។ សិស្សដែលបានរៀនជាមួយគ្រូបង្រៀន ដែលអវត្តមានច្រើនទំនងជាមិនសូវពូកែដូចសិស្សដែលបានរៀនជាមួយគ្រូបង្រៀនដែលអវត្តមានតិចតួចនោះទេ។ នៅពេលអត្រាអវត្តមានរបស់គ្រូបង្រៀនត្រូវបានចាត់ថ្នាក់ជាបីប្រភេទ លំនាំនេះលេចចេញកាន់តែច្បាស់។ ភាពខុសប្លែកគ្នានេះកើតមានឡើងនៅពេលណាដែលអវត្តមានរបស់គ្រូបង្រៀនបានកើនឡើងលើសពី ៥%។

តារាង: ទី១១៖ ពិន្ទុគេស្តសិស្សប្រៀបធៀបទៅនឹងអត្រាអវត្តមានគ្រូបង្រៀន

អវត្តមានគ្រូបង្រៀន	ពិន្ទុគណិតវិទ្យា		ពិន្ទុភាសាខ្មែរ		មុខវិជ្ជាទាំងពីរ	
	ជាមធ្យម	គម្លាតស្តង់ដារ	ជាមធ្យម	គម្លាតស្តង់ដារ	ជាមធ្យម	គម្លាតស្តង់ដារ
៥% និងតិចជាង	77%	.19	73%	.20	75%	.19
៦% ទៅ ១០%	63%	.22	63%	.19	63%	.17
១១%ឡើងទៅ	62%	.24	62%	.19	62%	.17

រូបទី៣៤៖ ពិន្ទុគេស្តជាមធ្យមរបស់សិស្សទៅតាមអវត្តមានគ្រូ

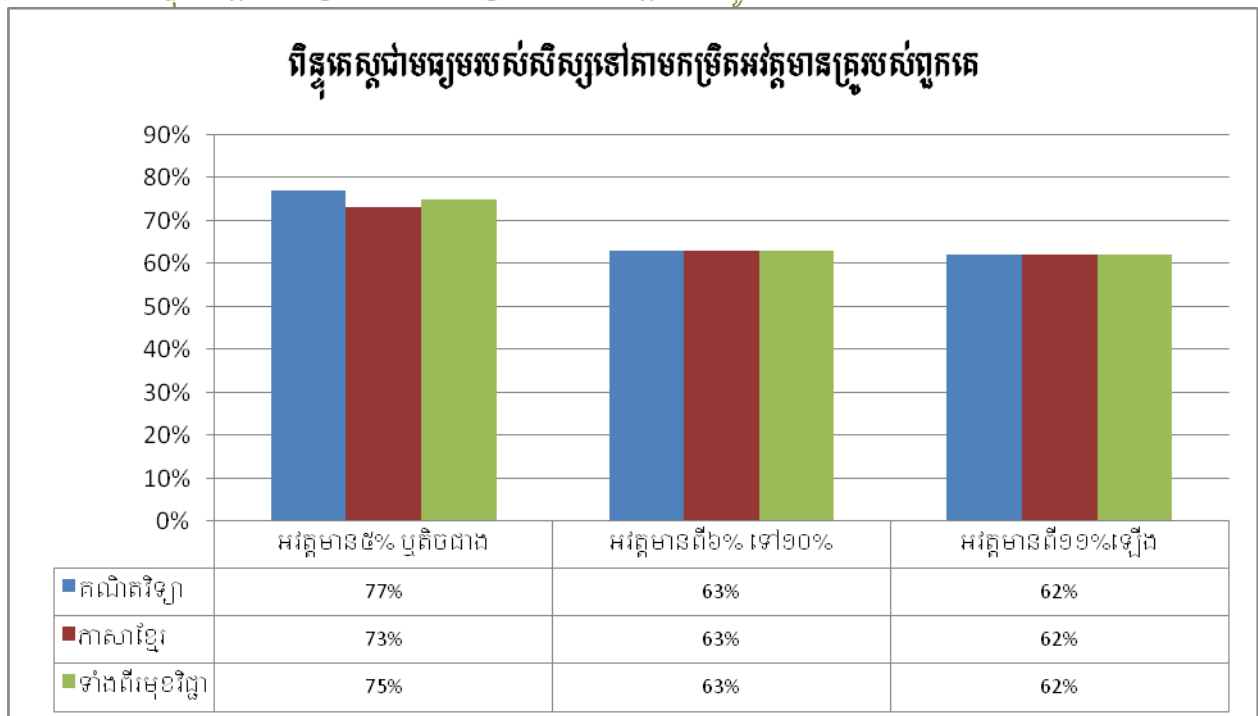

ព័ត៌មានលម្អិតបន្ថែមទៀតគឺមានបង្ហាញក្នុងក្រាហ្វិក(scatterplot chart) ខាងក្រោមដែលបង្ហាញអំពីរបាយពិន្ទុសិស្សជាមធ្យមជាមួយនឹងអត្រាអវត្តមានរបស់គ្រូបង្រៀន និងនិន្នាការពិន្ទុចម្ងាយចុះនៅពេលដែលអវត្តមានរបស់គ្រូកាន់តែកើនឡើង។

រូបទី ៣៥៖ របាយពិន្ទុតេស្តរបស់សិស្សទៅតាមអត្រាអវត្តមានរបស់គ្រូ

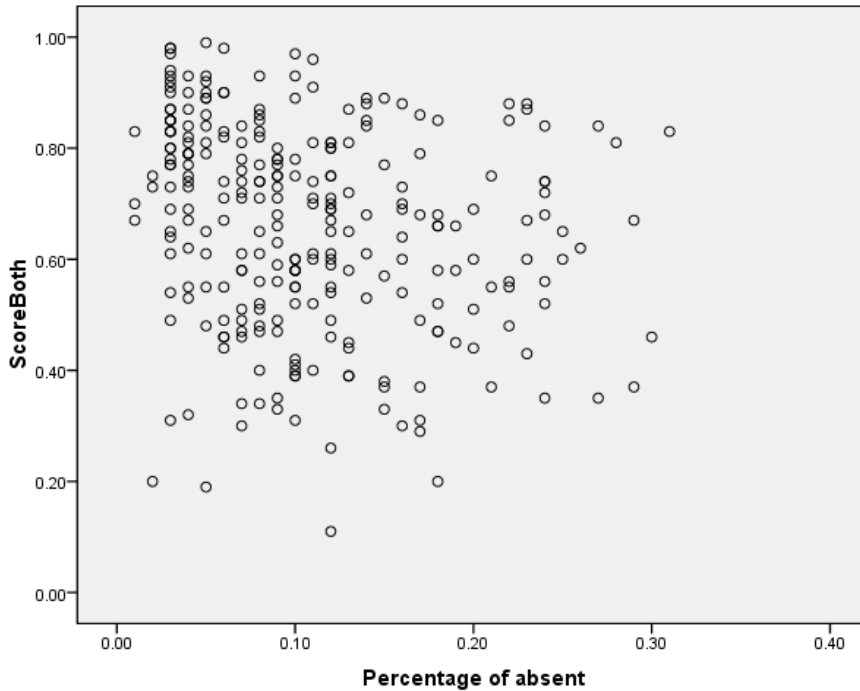

យោងតាមការសង្កេតពីភាពខុសប្លែកគ្នាយ៉ាងច្រើនរវាងការផ្តល់អប់រំនៅទីប្រជុំជន និងជនបទ ភាពខុសគ្នានៃលទ្ធផលសិក្សាសិក្សារបស់សិស្សអាចទទួលរងផលប៉ះពាល់ច្រើនដោយសារទីតាំងសាលារៀន និងបញ្ហាដែលពាក់ព័ន្ធផ្នែកហេដ្ឋារចនាសម្ព័ន្ធ និងកម្រិតគុណវឌ្ឍរបស់គ្រូបង្រៀនជាជាងវត្តមានរបស់គ្រូបង្រៀន។ តាមពិត សិស្សនៅតំបន់ទីប្រជុំជនគឺធ្វើតេស្តបានពិន្ទុខ្ពស់ជាងសិស្សដែលរៀននៅទីជនបទច្រើន ($p < .001$)។

តារាងទី ១២៖ ពិន្ទុតេស្តរបស់សិស្សទៅតាមទីតាំងសាលារៀន

ពិន្ទុតេស្ត	គណិតវិទ្យា(ភាគរយ នៃចម្លើយត្រឹមត្រូវ)	ភាសាខ្មែរ (ភាគរយ នៃចម្លើយត្រឹមត្រូវ)	មុខវិជ្ជាទាំងពីរ (ភាគរយ)
ពិន្ទុជាមធ្យមរួម	៦៥.៦២ %	៦៥.៧០ %	៦៥.៧២ %
ពិន្ទុជាមធ្យមរបស់សិស្សរៀន នៅទីប្រជុំជន	៧១.៦៤ %	៧៣.៦១ %	៧២.៦០ %
ពិន្ទុជាមធ្យមរបស់ សិស្សរៀននៅជនបទ	៦១.៥៥ %	៦០.៤០ %	៦១.៥២ %

ទោះបីយ៉ាងណាក៏ដោយ នៅពេលយើងពិនិត្យមើលតែសិស្សដែលនៅជនបទ គឺមានការជាប់ទាក់ទងគ្នារវាងវត្តមានរបស់គ្រូបង្រៀន និងសមត្ថភាពរបស់សិស្ស។ តំបន់ជនបទ វត្តមានរបស់គ្រូបង្រៀនមានកម្រិតកាន់តែខ្ពស់គឺបានរួមចំណែកធ្វើឱ្យលទ្ធផលនៃការធ្វើតេស្តរបស់សិស្សកាន់តែប្រសើរឡើង។ វាជាការគួរឱ្យកត់សម្គាល់ដែរថាស្តង់ដារលំអៀងគឺមានកាន់តែខ្ពស់ក្នុងចំណោមសិស្សដែលរៀននៅជនបទ ដែលបញ្ជាក់ពីលទ្ធផលតេស្តរបស់សិស្សម្នាក់ៗមានភាពខុសប្លែកគ្នាយ៉ាងខ្លាំង។

តារាងទី១៥៖ ពិន្ទុតេស្តរបស់សិស្សនៅតំបន់ជនបទទៅតាមអវត្តមានរបស់គ្រូ

អវត្តមានគ្រូបង្រៀន	ពិន្ទុគណិតវិទ្យា		ពិន្ទុភាសាខ្មែរ		មុខវិជ្ជាទាំងពីរ	
	ជាមធ្យម	គម្លាតស្តង់ដារ	ជាមធ្យម	គម្លាតស្តង់ដារ	ជាមធ្យម	គម្លាតស្តង់ដារ
៥% ចុះ	74%	.23	66%	.21	70%	.20
6% ទៅ 10%	63%	.24	60%	.19	62%	.18
11% ឡើងទៅ	59%	.25	60%	.18	60%	.18

រូបទី ៣៦៖ ពិន្ទុតេស្តជាមធ្យមរបស់សិស្សនៅជនបទ ទៅតាមអវត្តមានគ្រូ

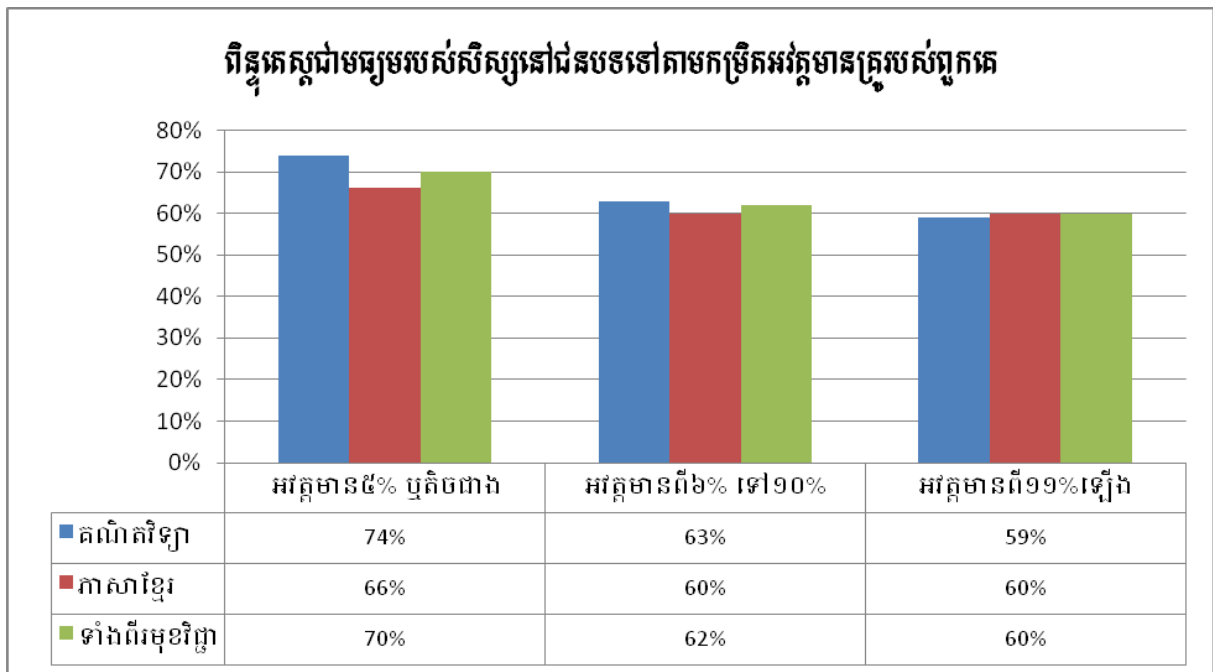

ពិន្ទុតេស្តរបស់សិស្ស និងការបង្រៀនមេរៀនមិនគ្រប់ម៉ោង

នៅពេលដែលអគ្រាអវត្តមានរបស់គ្រូត្រូវបានគេចាត់ចំណាត់ថ្នាក់ជាបួនក្រុម ស្ថិតិបានបង្ហាញឱ្យឃើញថា សិស្សដែលរៀនជាមួយគ្រូដែលបង្រៀនច្រើននាទីធ្វើតេស្តបានល្អខ្លាំងជាងសិស្សដែលរៀនជាមួយគ្រូដែលបង្រៀនតិចនាទី ទាំងមុខវិជ្ជាទាំងពីរគឺភាសាខ្មែរ និងគណិតវិទ្យា។ នៅពេលដែលពិន្ទុតេស្តរបស់សិស្សត្រូវបានគេពិនិត្យទៅលើភាពជាប់ពាក់ព័ន្ធ ជាមួយរយៈពេលនៃការបង្រៀនមេរៀនដែលត្រូវបានគេសង្កេត គេបានរក

ឃើញនូវទំនាក់ទំនងគួរឱ្យកត់សម្គាល់សម្រាប់ទាំងមុខវិជ្ជាគណិតវិទ្យា និងភាសាខ្មែរក្នុងកំរិត 0.01 (2-tailed) ។ សិស្សដែលបានរៀនជាមួយគ្រូបង្រៀន ដែលបានបង្រៀនពេញម៉ោង – មិនចាប់ផ្តើមបង្រៀនយឺត ឬមិនចេញមុនម៉ោង មានសមត្ថភាពប្រសើរជាងសិស្សដែលមិនទទួលបានការបង្រៀនពេញម៉ោង ដោយសារត្រូវបានបង្រៀនមិនទាន់ម៉ោង និង/ឬចេញមុនម៉ោង។

តារាងទី១៥៖ ពិន្ទុជាមធ្យមរបស់សិស្ស ធៀបទៅនឹងចំនួននាទីដែលបានបង្រៀនដោយគ្រូ

ចំនួននាទីដែលបង្រៀន	ពិន្ទុគណិតវិទ្យា		ពិន្ទុភាសាខ្មែរ		ពិន្ទុទាំងពីរមុខវិជ្ជា	
	មធ្យមភាគ	គម្លាតស្តង់ដារ	មធ្យមភាគ	គម្លាតស្តង់ដារ	មធ្យមភាគ	គម្លាតស្តង់ដារ
លើសពី 191	72%	.20	68%	.20	70%	.17
171 ដល់ 190	67%	.24	67%	.20	67%	.19
151 ដល់ 170	58%	.27	62%	.18	60%	.19
150 ឬតិចជាង	49%	.23	55%	.21	52%	.19

រូបទី ៣៧៖ ពិន្ទុជាមធ្យមរបស់សិស្ស ទៅតាមរយៈពេលនាទីបង្រៀនរបស់គ្រូក្នុងមួយថ្ងៃ

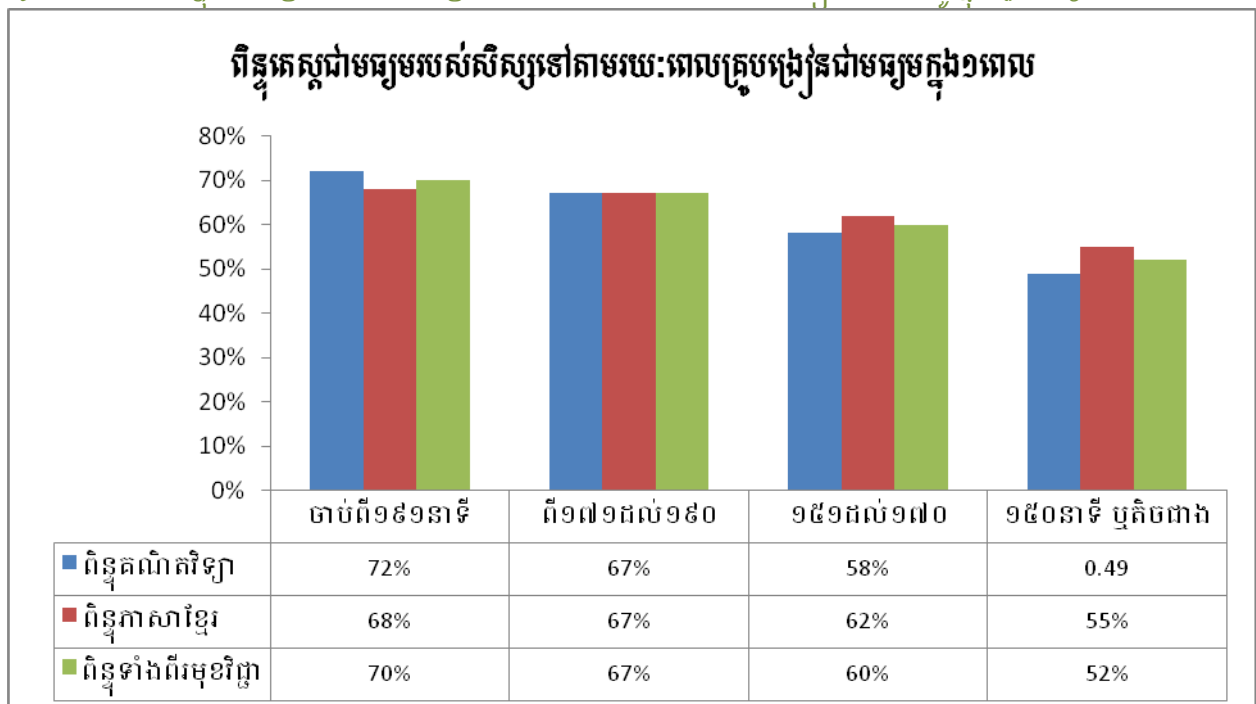

នៅពេលដែលយើងចាត់ថ្នាក់ទិន្នន័យទៅតាមតំបន់ជនបទ និងទីប្រជុំជន នោះការវិភាគបានបង្ហាញពីទំនាក់ទំនងរវាងរយៈពេលដែលគ្រូបានបង្រៀនក្នុងថ្នាក់ប្រចាំថ្ងៃជាមួយនឹងលទ្ធផលសិក្សារបស់សិស្សទាំងនៅសាលារៀនតំបន់ជនបទ និងទីប្រជុំជន។ រយៈពេលគ្រូបង្រៀនក្នុងថ្នាក់កាន់តែ

វែងគឺ នាំឱ្យលទ្ធផលសិក្សារបស់សិស្សតាមរយៈការធ្វើតេស្តនៅក្នុងការសិក្សានេះកាន់តែប្រសើរ មិនថា នៅសាលារៀនជនបទ ឬទីប្រជុំជនឡើយ។

រូបភាពចំណុចៗខាងក្រោមបង្ហាញពីទំនាក់ទំនងរវាងពិន្ទុភាសាខ្មែរ និងរយៈពេលជាមធ្យម ដែលគ្រូបង្រៀននៅក្នុងថ្នាក់។

រូបទី ៣៨៖ ពិន្ទុភាសាខ្មែរ ធៀបនឹងចំនួននាទីដែលបានបង្រៀន

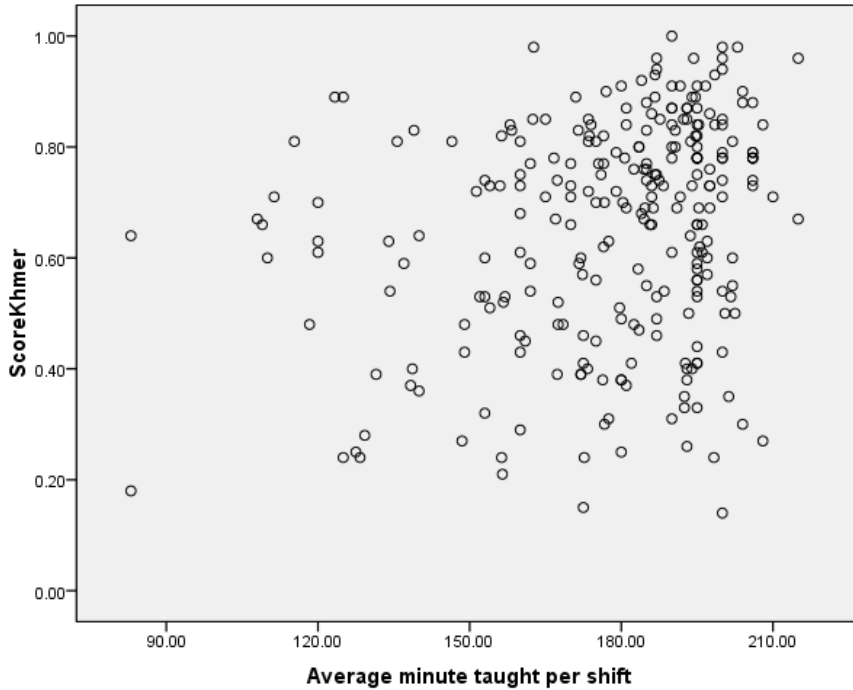

ទំនាក់ទំនងរវាងពិន្ទុតេស្តរបស់សិស្ស និងវត្តមានតិចតួចរបស់គ្រូបង្រៀនមិនអាចបញ្ជាក់អំពីហេតុ និង ផលរបស់វាបានទេ ហើយក៏ពុំមានការជាប់ពាក់ព័ន្ធជាចាំបាច់រវាងគុណភាពនៃការបង្រៀន និងវត្តមានរបស់ គ្រូបង្រៀនដែរ។ ទោះបីយ៉ាងណាក៏ដោយ លទ្ធផលទាំងនេះផ្តល់នូវភស្តុតាងមួយចំនួនក្នុងប្រទេសកម្ពុជា ស្របគ្នាជាមួយនឹងការសិក្សាស្រាវជ្រាវនៅថ្នាក់អន្តរជាតិស្តីពីសារៈសំខាន់នៃម៉ោងបង្រៀន និងរៀនចំពោះលទ្ធ ផលនៃការសិក្សារបស់សិស្ស។ នេះមិនមែនជាការមួយគូរឱ្យភ្ញាក់ផ្អើលនោះទេដោយសារតែការរៀន និងបង្រៀន នៅក្នុងប្រទេសកម្ពុជាគឺកើតមានតែនៅក្នុងថ្នាក់រៀនតែប៉ុណ្ណោះ។ ការសិក្សាថ្មីៗបានបង្ហាញថាគ្រូបង្រៀនដើរ តួនាទីយ៉ាងសំខាន់ក្នុងការកំណត់ការសិក្សារបស់សិស្ស ដោយហេតុថាសិស្សកម្រនឹងមានការធ្វើស្វ័យសិក្សា និងការសិក្សាដោយឯករាជ្យណាស់ (Heng, ២០១៣)។ លើសពីនេះទៀតកម្មវិធីសិក្សាគំរូដែលបានប្រើប្រាស់ ក្នុងប្រទេសកម្ពុជា ដែលស្ថិតក្នុងការគ្រប់គ្រងពីថ្នាក់កណ្តាល គេបានកំណត់ចំនួនមេរៀនដែលត្រូវបង្រៀន សម្រាប់មុខវិជ្ជានីមួយៗ និងមានការបត់បែនតិចតួចតែប៉ុណ្ណោះ។ នៅពេលដែលមានការថយចុះនូវ ម៉ោងបង្រៀន ជាពិសេសនៅពេលដែលមេរៀនទាំងមូល ឬថ្ងៃសិក្សាទាំងមូលត្រូវបានបាត់ នេះគឺបានបង្កើន នូវសម្ពាធលើការបង្រៀនមេរៀនឱ្យទាន់កម្មវិធីសិក្សា ហើយយើងអាចសន្និដ្ឋានបានថាគ្រូបង្រៀនទំនងជាមិន អាចបង្រៀនមេរៀនឱ្យបានពេញលេញទៅតាមកម្មវិធីសិក្សាដែលបានកំណត់នោះទេ។

ក្នុងកំឡុងពេលនៃការសម្ភាសជាមួយគ្រូបង្រៀនដែលបានចូលរួមក្នុងការសិក្សានេះ គេបានសួរសំណួរថា តើកម្មវិធីសិក្សាបច្ចុប្បន្ននៅថ្នាក់បឋមសិក្សា ជាក់ស្តែងគ្រូបង្រៀនអាចបង្រៀនបានដល់ត្រឹមមេរៀនណានៅក្នុងរយៈពេលនៃឆ្នាំសិក្សាដែលបានកំណត់ដោយក្រសួងអប់រំ យុវជន និងកីឡា។ នៅគ្រប់មុខវិជ្ជាទាំងអស់គ្រូបង្រៀនប្រមាណជា២០% បានមានប្រសាសន៍ថាកម្មវិធីសិក្សាវែងពេកហើយមិនអាចបញ្ចប់នៅក្នុងរយៈពេលនៃឆ្នាំសិក្សាដែលបានកំណត់ទេ។ គ្រូបង្រៀនក៏បានពន្យល់ផងដែរថាពួកគាត់ យល់ឃើញថាមេរៀននីមួយៗនៅក្នុងកម្មវិធីសិក្សាមុខវិជ្ជាគណិតវិទ្យាត្រូវចំណាយពេលយូរជាងនេះពីព្រោះ ត្រូវមានការពន្យល់សិស្សឱ្យបានពិស្តារ។ របាយការណ៍ក្រសួងអប់រំ យុវជន និងកីឡា ឆ្នាំ១៩៩៩ ស្តីពីម៉ោង បង្រៀនបានបញ្ជាក់ថា៖ “ចំនួនម៉ោងបង្រៀនដែលសិស្សនៅថ្នាក់បឋមសិក្សាបានទទួលនៅក្នុងប្រទេសកម្ពុជា មិនទាន់គ្រប់គ្រាន់នោះទេ ដើម្បីឱ្យឆ្លើយតបជាមួយកម្មវិធីសិក្សា ហើយស្ថិតនៅក្រោមស្តង់ដារអន្តរជាតិយ៉ាងខ្លាំង ចំពោះចំនួនម៉ោងបង្រៀនដែលចាំបាច់ត្រូវធ្វើឱ្យស្របគ្នាជាមួយស្តង់ដារដែលបានកំណត់”។

រូបទី៣៩៖ ទស្សនៈយល់ឃើញរបស់គ្រូបង្រៀនស្តីពីកម្មវិធីសិក្សាធៀបជាមួយរយៈពេលនៃឆ្នាំសិក្សា

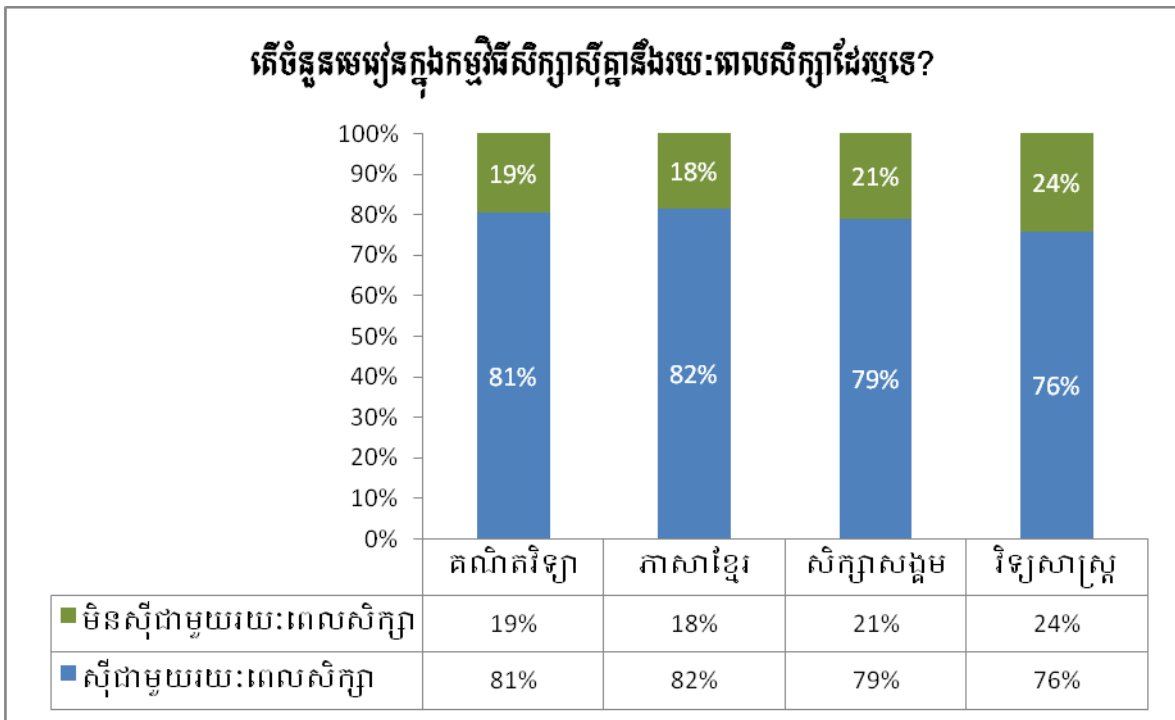

ជាលទ្ធផល គម្លាតរវាងចំនួនម៉ោងបង្រៀនជាក់ស្តែង និងចំនួនម៉ោងបង្រៀនដែលគេបានកំណត់ គ្រូបង្រៀនបានបញ្ជាក់ឱ្យដឹងថាពួកគាត់មានការលំបាកក្នុងការបញ្ចប់ឱ្យបានគ្រប់មេរៀនទាំងអស់នៅក្នុងកម្មវិធីសិក្សា ដែលធ្វើឱ្យមានផលប៉ះពាល់ជាពិសេសទៅលើមុខវិជ្ជាសិក្សាសង្គម និងវិទ្យាសាស្ត្រ ដែលគ្រូបង្រៀនជាងមួយភាគប្រាំបានរាយការណ៍ថាពួកគាត់មិនបានបញ្ចប់តាមកម្មវិធីសិក្សាទេ។ គ្រូបង្រៀនជាញឹកញាប់បានមានប្រសាសន៍ថាពួកគាត់ត្រូវការពេលវេលាច្រើនបន្ថែមទៀតដើម្បីពន្យល់ខ្លឹមសារមេរៀនក្នុងកម្មវិធីសិក្សាលើសពីពេលវេលា ដែលគេបានកំណត់នៅក្នុងសៀវភៅសិក្សាគោលរបស់សិស្ស និងសៀវភៅណែនាំសម្រាប់គ្រូបង្រៀន។

ប្រឈមទៅនឹងការជ្រើសរើសថាតើត្រូវផ្ដោតលើមុខវិជ្ជាណាមួយ គ្រូបង្រៀនបានរាយការណ៍ថាពួកគាត់បាន ចំណាយពេលវេលាច្រើនទៅលើមុខវិជ្ជាគណិតវិទ្យា និងភាសាខ្មែរ ដែលធ្វើឱ្យពួកគាត់នៅសល់ចំនួនម៉ោងតិច តួចដើម្បីបង្រៀនមេរៀនទាំងអស់នៅក្នុងមុខវិជ្ជាសិក្សាសង្គម និងវិទ្យាសាស្ត្រ។

រូបទី៤០៖ បទពិសោធន៍គ្រូបង្រៀនកាលពីឆ្នាំកន្លងទៅក្នុងការបញ្ចប់មេរៀន

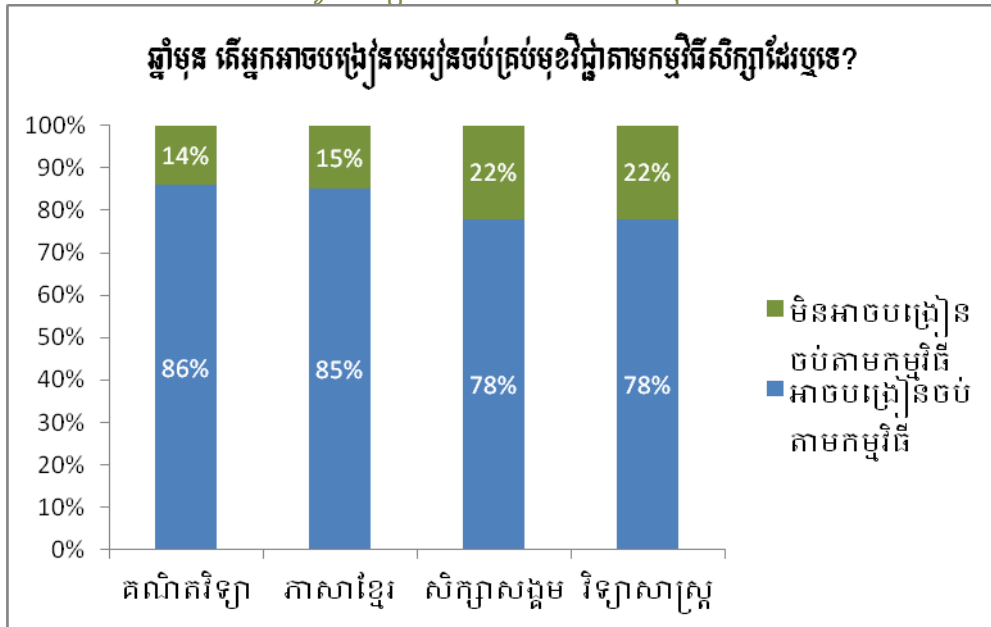

បញ្ហាថាតើកម្មវិធីសិក្សាថ្នាក់ជាតិអាចត្រូវបានគ្រូបង្រៀនចប់ឬទេក្នុងចំនួនម៉ោងដែលមានសម្រាប់គ្រូ និងសិស្សគឺជាចំណុចមួយដ៏សំខាន់មួយ។ ការពុំបានគ្របដណ្តប់ខ្លឹមសារមេរៀនឱ្យបានពេញលេញធ្វើឱ្យសិស្ស ជួបការលំបាកក្នុងការធ្វើតេស្ត និងការប្រឡង ជាពិសេសការធ្វើតេស្តស្តង់ដារ និងតេស្តថ្នាក់ជាតិ ហើយជាទ្រឹស្តី វាធ្វើឱ្យសិស្សមិនសូវចាប់បានខ្លឹមសារមេរៀននៅពេលដែលពួកគេបន្តទៅរៀននៅថ្នាក់បន្ទាប់ទៀត ដោយសារ ពួកគេមិនបានយល់ពីខ្លឹមសារមេរៀនពីមុន។

៤.៥ ការត្រួតពិនិត្យតាមដានសាលារៀន និងគ្រូបង្រៀនដើម្បីធានាបាននូវការបង្រៀន

តាមរយៈការសម្ភាសទាំងជាមួយគ្រូបង្រៀន និងនាយកសាលា យើងបានពិនិត្យមើលវិធីសាស្ត្រនានា ក្នុងការត្រួតពិនិត្យសាលារៀន និងការបង្រៀនដែលបានរួមចំណែកដល់ការធានាបាននូវវត្តមានជាប្រចាំរបស់ គ្រូបង្រៀន និងការបើកទ្វារសាលារៀនដើម្បីដំណើរការបង្រៀនតាមម៉ោងជាទៀតទាត់។ គ្រូបង្រៀន និងនាយក សាលាត្រូវបានគេសម្ភាសយ៉ាងលម្អិតអំពីយន្តការនៃការអនុវត្តម៉ោងបង្រៀន អវត្តមានគ្រូ និងការត្រួតពិនិត្យ តាមដានដែលមានស្រាប់។ ចំណុចនេះរាប់បញ្ចូលទាំងការប្រើប្រាស់គោលនយោបាយបុគ្គលិកដែលមាននាពេល បច្ចុប្បន្នដើម្បីមានលទ្ធភាពគ្រប់គ្រងបុគ្គលិកនៅសាលារៀនរបស់សិក្សាឱ្យបានល្អ។

៤.៥.១ ការត្រួតពិនិត្យ និងអធិការកិច្ចតបស្រក់ស្តង់ដារ មន្ទីរអប់រំខេត្ត និងការិយាល័យអប់រំស្រុក

អធិការកិច្ចសាលារៀន គឺជាអាទិភាពមួយក្នុងចំណោមអាទិភាពកំណែទម្រង់នាពេលបច្ចុប្បន្នរបស់ ក្រសួងអប់រំ យុវជន និងកីឡា ហើយប្រព័ន្ធអធិការកិច្ចផ្ទៃក្នុង និងពីខាងក្រៅត្រូវបានគេបង្កើតឡើងថ្មី

មានលក្ខណៈទូលំទូលាយ ហើយដែលប្រព័ន្ធច្រើនកំពុងត្រូវបានគេអនុវត្ត។ ការងារប្រមូលព័ត៌មាននៅតាមសាលារៀនសម្រាប់ការសិក្សានេះ ត្រូវបានធ្វើឡើងមុនពេលប្រព័ន្ធនេះត្រូវបានបង្កើតឡើង ប៉ុន្តែអាចផ្តល់នូវការគិតគូរពិចារណាមួយចំនួនសម្រាប់ការអនុវត្តក្របខ័ណ្ឌការងារច្រើនៗ។

នៅក្នុងឆ្នាំ២០១០ ក្រសួងអប់រំ យុវជន និងកីឡា បានចេញនូវសេចក្តីណែនាំមួយក្នុងគោលបំណងពង្រឹងការអនុវត្តនូវសេចក្តីប្រកាសស្តីពីបទបញ្ជាផ្ទៃក្នុងសម្រាប់គ្រឹះស្ថានបឋមសិក្សាសាធារណៈ ដើម្បីធានាបាននូវគុណភាពនៃសេវាអប់រំដែលបានកំណត់នៅក្នុងផែនការយុទ្ធសាស្ត្រវិស័យអប់រំ និងផែនការសកម្មភាពជាតិដើម្បីការអប់រំសម្រាប់ទាំងអស់គ្នា (សេចក្តីណែនាំរបស់ក្រសួងអប់រំលេខ២១ ចុះថ្ងៃទី៤ ខែមិថុនា ឆ្នាំ២០១០)។ សេចក្តីណែនាំនេះបញ្ជាក់ថា “គ្រប់មន្ទីរអប់រំ យុវជន និងកីឡាជំនាន់ ខេត្ត ទាំងអស់” ត្រូវអនុវត្តយ៉ាងបង្រៀនដោយផ្អែកលើប្រតិទិនសិក្សារបស់សាលារៀន។ ជាងនេះទៅទៀត ក្រសួងអប់រំ យុវជននិងកីឡាក៏បានណែនាំឱ្យ ៖

- “រៀបចំយន្តការបន្ថែមដោយប្រើប្រាស់ក្រុមការងាររបស់មន្ទីរ រួមជាមួយក្រុមបំប៉ន និងពិនិត្យតាមដានថ្នាក់ក្រុង ស្រុក ខ័ណ្ឌ(DTMT) ចុះពិនិត្យតាមដានគណៈកម្មាធិការ សាលារៀន រៀងរាល់ពេលចាប់ផ្តើមបរិសេសកាលរហូតដល់មហាវិស្សមកាល ជាពិសេសនៅមុន និងក្រោយពេលវិស្សមកាលតូច និងក្នុងអំឡុងពេលរៀបចំសម័យប្រឡង ដោយមានវិធានការទប់ស្កាត់បាតុភាពអសកម្មដែលអាចកើត មានឡើងឱ្យបានទាន់ពេលវេលា។
- ធ្វើការសម្របសម្រួលជាបន្ទាន់ ជាមួយអ្នកពាក់ព័ន្ធក្នុង (អាជ្ញាធរកូមិ ឃុំ សង្កាត់ សហគមន៍ មាតាបិតាសិស្ស និងគ្រូបង្រៀន) ក្នុងករណីដែលសាលារៀនមានដំណើរការមិនប្រក្រតីដោយប្រកាសណាមួយដើម្បីបញ្ចៀស និងទប់ស្កាត់បានទាន់ពេលវេលានូវការផ្អាក ឬបិទសាលារៀនខុសគោលការណ៍ដែលនាំដល់ការបោះបង់ការសិក្សា និងផលប៉ះពាល់ដល់គុណភាពនៃការសិក្សារបស់សិស្ស។

សេចក្តីណែនាំនេះបានទទួលស្គាល់យ៉ាងច្បាស់លាស់ ពីហានិភ័យនៃការបិទសាលារៀននៅស្របពេលដែលការសិក្សានេះក៏បានរកឃើញថាមានការបិទសាលារៀនជាញឹកញាប់។ នាយកសាលាដែលបានសម្ភាសបានប្រាប់ឱ្យដឹងថា មានការត្រួតពិនិត្យមួយចំនួនត្រូវបានធ្វើឡើងនៅសាលារៀនរបស់ពួកគាត់ ពីសំណាក់ក្រុមការងារនៅថ្នាក់កណ្តាលរបស់ក្រសួងអប់រំ មន្ទីរអប់រំខេត្ត ឬការិយាល័យអប់រំស្រុក។ នាយកសាលាចំនួន៥៦%បានលើកឡើងថា ការចុះត្រួតពិនិត្យតាមដានត្រូវបានធ្វើឡើងចំនួន២ដងក្នុងមួយឆ្នាំ។ រូបខាងក្រោមបង្ហាញពីភាពញឹកញាប់នៃការការត្រួតពិនិត្យសាលារៀនពីសំណាក់មន្ត្រីថ្នាក់ក្រសួង មន្ទីរអប់រំខេត្ត និងការិយាល័យអប់រំស្រុក តាមការបញ្ជាក់របស់នាយកសាលា ។

ទោះជាយ៉ាងណាក៏ដោយ ពុំមាននាយកសាលាណាម្នាក់ដែលបានសម្ភាសបាននិយាយថា សាលារៀនរបស់ពួកគាត់ត្រូវបានត្រួតពិនិត្យ ឬទស្សនកិច្ចពីសំណាក់ក្រុមការងារពិនិត្យតាមដាន និងបំប៉នថ្នាក់ស្រុក (DTMT) នៅក្នុងអំឡុងពេលមុន និងក្រោយវិស្សមកាលតូចនៅក្នុងខែមេសា ឆ្នាំ២០១៣ទៅតាមសេចក្តីណែនាំខាងលើទេ។ ចំណុចនេះមានន័យថា DTMT ពុំបានកំណត់នូវសាលារៀនដែលដំណើរការមិនទៀងទាត់នៅក្នុងអំឡុងពេលទាំងនេះទេ ហើយក៏មិនបានប្រមូលនូវភស្តុតាងសម្រាប់ធ្វើសកម្មភាពជាបន្តដែរ។ វាក៏មានសារៈសំខាន់ក្នុងការកត់សម្គាល់ថាក្នុងកំឡុងពេលកំពុងសរសេររបាយការណ៍នេះ ការចុះអធិការកិច្ចរបស់DTMTទៅកាន់សាលារៀនត្រូវបានគេប្រកាសឱ្យដឹងជាមុន ហេតុដូច្នេះហើយវាទំនងជាមិនមានការរកឃើញអំពីបញ្ហាទាំងនេះទេ។

រូបទី៤១ ៖ ភាពញឹកញាប់នៃការត្រួតពិនិត្យតាមដានដែលបានធ្វើឡើងដោយក្រសួងអប់រំ មន្ទីរអប់រំខេត្ត និងការិយាល័យអប់រំស្រុក

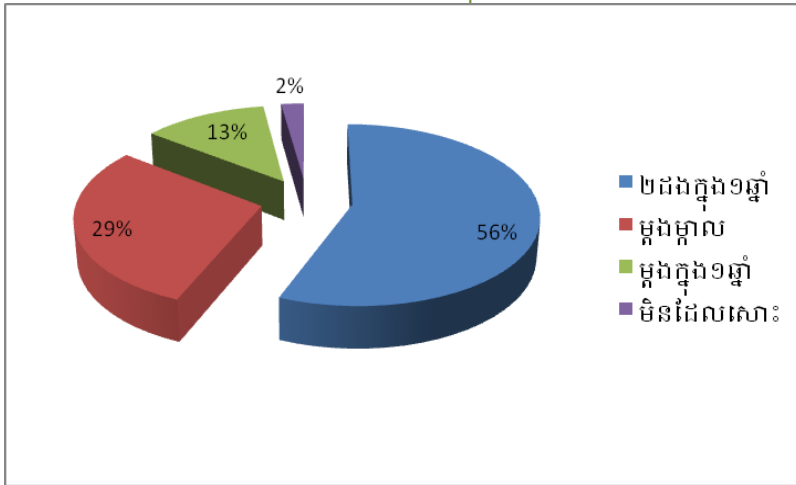

បើយោងតាមចម្លើយរបស់គ្រូបង្រៀន ការត្រួតពិនិត្យតាមដាន និងអធិការកិច្ចពីសំណាក់មន្ត្រីក្រសួងអប់រំ មន្ទីរអប់រំ ខេត្ត និងការិយាល័យអប់រំស្រុក ភាគច្រើនគឺផ្ដោតទៅលើបរិស្ថានថ្នាក់រៀន ការធ្វើកិច្ចតែងការមេរៀន និងវិធីសាស្ត្របង្រៀន។ មានតែគ្រូបង្រៀនតែ២-៣នាក់ប៉ុណ្ណោះដែលបាននិយាយថា អនុសាសន៍នានាក្នុងពេលចុះពិនិត្យតាមដានបានដាក់បញ្ចូលនូវការពង្រឹងវត្តមាន និងការគោរពម៉ោងពេលរបស់គ្រូបង្រៀន។ នាយកសាលាបានលើកឡើងថាចំពោះការត្រួតពិនិត្យតាមដានផ្នែកគ្រប់គ្រងបុគ្គលិក គឺត្រូវបានគេប្រគល់កិច្ចការនេះជូនគាត់។

វាជាសញ្ញាវិជ្ជមានមួយដែលការត្រួតពិនិត្យ និងអធិការកិច្ចសាលារៀនផ្ដោតទៅលើបញ្ហាគុណភាពប៉ុន្តែវាក៏មាន សារៈសំខាន់ដែរដែលគេត្រូវពិនិត្យមើលទៅលើបញ្ហាគន្លឹះដូចជា ការបង្រៀនទៅតាមប្រតិទិនសិក្សារបស់សាលារៀន និងវត្តមានរបស់គ្រូបង្រៀនដូចដែលបានកំណត់នៅក្នុងសេចក្តីណែនាំថ្នាក់ជាតិ។ ចំណុចនេះបង្កឱ្យមានការព្រួយបារម្ភមួយថាវត្តមានរបស់គ្រូបង្រៀន និងការប្រកាន់ខ្ជាប់តាមម៉ោងបង្រៀនដែលបានកំណត់ ពុំត្រូវបានមន្ត្រី និងអ្នកគ្រប់គ្រងការងារអប់រំមើលឃើញថាជាបញ្ហាអាទិភាពទេ ហេតុដូច្នោះហើយទើបគ្រូបង្រៀន និង នាយកសាលាខ្លួនឯងពុំផ្តល់អាទិភាពទៅលើចំណុចទាំងនេះ។

៤.៥.២ ការត្រួតពិនិត្យគ្រូបង្រៀនពីសំណាក់នាយកសាលា

ក្រៅពីការត្រួតពិនិត្យដែលធ្វើឡើងដោយក្រសួងអប់រំ មន្ទីរអប់រំខេត្ត និងការិយាល័យអប់រំស្រុក នាយកសាលាបានបញ្ជាក់ពីការអនុវត្តត្រួតពិនិត្យតាមដានគ្រូបង្រៀនរបស់ពួកគាត់តាមវិធីសាស្ត្រផ្សេងៗ។ អធិការកិច្ចទៅលើថ្នាក់រៀន និងការបង្រៀនគឺជាវិធីសាស្ត្រទូទៅបំផុតនៃការត្រួតពិនិត្យតាមដាន ដែលត្រូវបានគេលើកឡើង។ តារាងខាងក្រោមនេះ ពិពណ៌នាពីវិធីសាស្ត្រខុសៗគ្នានៃការត្រួតពិនិត្យតាមដានគ្រូបង្រៀនពីសំណាក់នាយកសាលាដែលត្រូវបានគេលើកឡើងក្នុងពេលសម្ភាស។ នាយកសាលាមួយចំនួនបានលើកឡើងពីការប្រើប្រាស់វិធីសាស្ត្រលើសពីមួយ។

តារាងទី១៦ ៖ វិធីសាស្ត្រនានាក្នុងការត្រួតពិនិត្យតាមដានដែលនាយកបានអនុវត្ត

មធ្យោបាយនានាដែលនាយកសាលាត្រួតពិនិត្យគ្រូបង្រៀន	ចំនួនអ្នកឆ្លើយតប
ការធ្វើអធិការកិច្ចថ្នាក់រៀន និងការបង្រៀន	២៩
ពិនិត្យមើលបញ្ជីវត្តមានរបស់គ្រូបង្រៀន និងថ្នាក់រៀន	១៣
ត្រួតពិនិត្យកិច្ចតែងការបង្រៀន និងរដ្ឋបាលថ្នាក់រៀន	១៣
ដើរពិនិត្យសាលារៀន	៧
សង្កេតពីខាងក្រៅថ្នាក់រៀន	៧
ធ្វើអធិការកិច្ចថ្នាក់រៀន និងការផ្តល់យោបល់ត្រឡប់	៥
ការវាយតម្លៃការបង្រៀន	៤
ការប្រជុំ	២
ពិនិត្យមើលរបាយការណ៍ស្វ័យវាយតម្លៃរបស់គ្រូបង្រៀន	២

ចំនួនដងនៃការត្រួតពិនិត្យតាមដានគ្រូបង្រៀនដែលនាយកសាលាបានលើកឡើង មានភាពប្រែប្រួលយ៉ាងច្រើនដោយផ្អែកទៅលើវិធីសាស្ត្រនៃការត្រួតពិនិត្យដែលគេប្រើប្រាស់។

នាយកសាលាក៏បានប្រសាសន៍ថា ពួកគាត់បានធ្វើអធិការកិច្ចថ្នាក់រៀនចំនួនមួយ ឬពីរដងក្នុងមួយខែ។ អធិការកិច្ចថ្នាក់រៀនត្រូវបាន គេផ្តោតទៅលើវិធីសាស្ត្រនៃការបង្រៀន និងការគ្រប់គ្រងថ្នាក់រៀន ក្នុងគោលបំណងផ្តល់នូវព័ត៌មានត្រឡប់ ក្នុងន័យស្ថាបនា ដែលនឹងជួយឱ្យគ្រូបង្រៀនមានការរីកចម្រើន។ នាយកសាលាចំនួន១៣នាក់មានប្រសាសន៍ថា ពួកគាត់ត្រួតពិនិត្យអវត្តមានរបស់គ្រូបង្រៀនរបស់ខ្លួនតាមរយៈការពិនិត្យបញ្ជីវត្តមាន និងការអង្កេតថ្នាក់រៀន។

ចំនួនដងនៃការត្រួតពិនិត្យគ្រូបង្រៀនមានភាពខុសគ្នាយ៉ាងខ្លាំងពីសាលារៀនមួយទៅសាលារៀនមួយដោយផ្អែកលើការគ្រប់គ្រង។ នាយកសាលាចំនួន៣៤%បាននិយាយថាបានត្រួតពិនិត្យបុគ្គលិករបស់ខ្លួនមួយឬពីរដងក្នុងមួយខែ ចំណែក៥៤%ផ្សេងទៀតបាននិយាយថាពួកគាត់បានធ្វើដូច្នោះញឹកញាប់ជាងនេះទៅទៀត។ ចំនួនដងនៃការត្រួតពិនិត្យដែលនាយកសាលាបានលើកឡើង ពុំមានភាពខុសប្លែកគ្នាជាដុំកំភួនពីតំបន់ជនបទទៅទីប្រជុំជនទេ។

រូបទី៤២ ៖ ចំនួនដងនៃការត្រួតពិនិត្យតាមដានគ្រូបង្រៀនពីសំណាក់នាយកសាលា

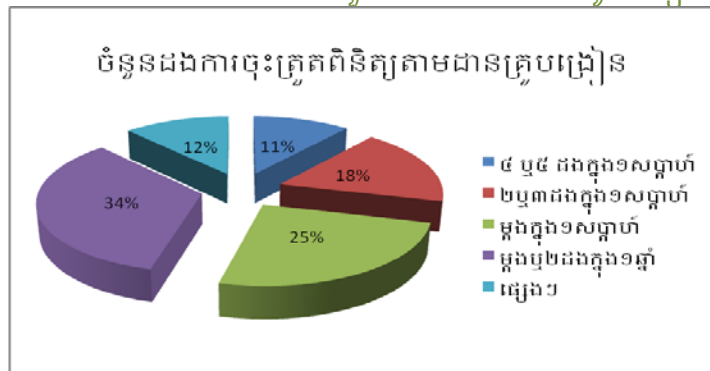

គួរកត់សម្គាល់ថា នាយកសាលាជាង៥០%បានលើកឡើងថា បានចុះត្រួតពិនិត្យតាមដានថ្នាក់រៀននៅពេលណាមួយនៅម៉ោងទី២ ឬនៅមួយម៉ោងមុនពេលចេញទៅផ្ទះ។ ចំណុចនេះមានន័យថា ប្រសិនបើគ្រូបង្រៀនចាប់ផ្តើមថ្នាក់រៀនយឺត ឬចេញទៅផ្ទះមុនម៉ោង ពួកគាត់មិនត្រូវបានគេសង្កេតនៅក្នុងសកម្មភាពត្រួតពិនិត្យតាមដានឡើយ។ ជាថ្មីម្តងទៀត ចំណុចនេះបង្ហាញថា ប្រព័ន្ធត្រួតពិនិត្យតាមដានអវត្តមាននិងការគោរពម៉ោងពេលរបស់គ្រូបង្រៀន គឺមិនមានអាទិភាពទាប។

រូបទី៤៣ ៖ ពេលវេលាដែលនាយកសាលាចុះត្រួតពិនិត្យតាមដានថ្នាក់រៀន

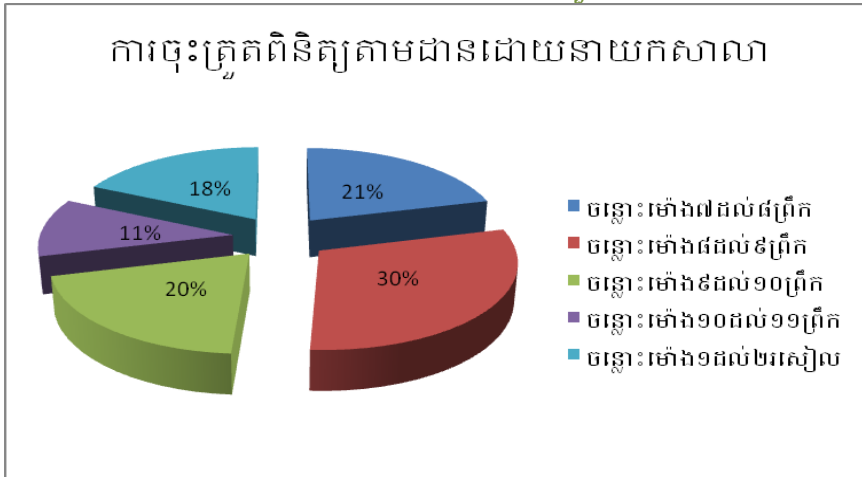

ស្រដៀងគ្នាទៅនឹងការត្រួតពិនិត្យតាមដានពីក្រសួងអប់រំ មន្ទីរអប់រំខេត្ត និងការិយាល័យអប់រំស្រុកដែរ គ្រូបង្រៀនបានលើកឡើងថា ការត្រួតពិនិត្យពីសំណាក់នាយកសាលាក៏មានប្រយោជន៍ដើម្បីលើកកម្ពស់ការអនុវត្តរបស់ខ្លួនដែរ ជាពិសេស ការតុបតែងថ្នាក់រៀន ជំនាញក្នុងការបង្រៀន និងការផលិតសម្ភារបង្រៀន។ គ្រូបង្រៀនតែ២-៣នាក់ប៉ុណ្ណោះបាននិយាយថា អនុសាសន៍របស់នាយកសាលារួមមាន បញ្ហាអវត្តមាននិងការគោរពម៉ោងពេលរបស់គ្រូបង្រៀន និងសិស្ស។ ទោះជាយ៉ាងណាក៏ដោយ នាយកសាលាបានផ្តល់នូវទស្សនៈយល់ឃើញផ្ទុយគ្នាពីគ្រូបង្រៀន។ នាយកសាលាចំនួន៦៥%បានប្រាប់ឱ្យដឹងថា ការត្រួតពិនិត្យតាមដានរបស់ពួកគាត់ រួមចំណែកដល់ការកែលម្អការគោរពម៉ោងពេលនិងវត្តមានរបស់គ្រូបង្រៀន ចំណែក៦២៥%ទៀតបានបញ្ជាក់ថា បានរួមចំណែកដល់ការកែលម្អជំនាញក្នុងការបង្រៀន និងការគ្រប់គ្រងថ្នាក់រៀន។

តារាងទី១៦ ៖ ទស្សនៈរបស់នាយកសាលាស្តីពីផលប៉ះពាល់នៃការត្រួតពិនិត្យតាមដានគ្រូបង្រៀន

ផលប៉ះពាល់	ចំនួនអ្នកឆ្លើយតប
ធ្វើឱ្យប្រសើរឡើងនូវការគោរពម៉ោងពេល និងវត្តមានរបស់គ្រូបង្រៀន	៥៨
ធ្វើឱ្យប្រសើរឡើងនូវជំនាញនៃការបង្រៀន និងការគ្រប់គ្រងថ្នាក់រៀន	២២
គ្រូបង្រៀនយកចិត្តទុកដាក់ថែមទៀតទៅលើការបង្រៀនរបស់ខ្លួន	១៤
ពុំមានការកែលម្អទេដោយសារគ្រូបង្រៀនជាប់រវល់នៅក្នុងការងារទី២របស់ខ្លួន	៤
គ្រូបង្រៀនយកចិត្តទុកដាក់ថែមទៀតទៅលើសិស្សរៀនយឺត	២

បន្ថែមទៅលើការត្រួតពិនិត្យតាមដានជាផ្លូវការ នាយកសាលាបានប្រាប់ឱ្យដឹងថា ពួកគាត់បានជំរុញ និងលើកទឹកចិត្តគ្រូបង្រៀនឱ្យមកបង្រៀនបានទៀងទាត់ថែមទៀតទៅតាមមធ្យោបាយផ្សេងៗមួយចំនួន។

តារាងទី១៧៖ សកម្មភាពដែលនាយកសាលាបានធ្វើដើម្បីលើកទឹកចិត្តគ្រូឱ្យមកបង្រៀនទៀងទាត់

សកម្មភាព	ចំនួនអ្នកឆ្លើយតប
ត្រួតពិនិត្យតាមដាន ផ្តល់ជំនួយ និងលើកទឹកចិត្តគ្រូបង្រៀន	៣១
ផ្តល់លិខិតសរសើរដល់គ្រូបង្រៀនដែលមានស្នាដៃបំពេញការងារល្អ	១២
ផ្តល់គ្រឿងលើកទឹកចិត្ត	៩
ការប្រជុំប្រចាំខែ (ស្វែងយល់ពីបញ្ហា និងរកដំណោះស្រាយ)	៨
ការវាយតម្លៃប្រចាំឆ្នាំដើម្បីជ្រើសរើសគ្រូបង្រៀនល្អ	៦
ផ្តល់ឱកាស (ចូលរួមសម្រេចចិត្ត សិក្ខាសាលា ឬតម្លើងកាំប្រាក់)	៣
ចូលរួមនៅក្នុងការងារសាលារៀន	២
នាយកដើរតួនាទីជាគម្រោងសម្រាប់គ្រូបង្រៀន	២
ផ្តល់នូវព័ត៌មានត្រឡប់ដល់គ្រូបង្រៀនម្នាក់ៗ	២

៤.៥.៣ វិធានការវិនិយោគដែលគេបានអនុវត្តក្នុងការឆ្លើយតបទៅនឹងអវត្តមានរបស់គ្រូបង្រៀន

តាមរយៈការសម្ភាសជាមួយគ្រូបង្រៀន និងនាយកសាលា ក្រុមការងារស្រាវជ្រាវបានព្យាយាមពិនិត្យ មើលពីដំណើរការគ្រប់គ្រងបុគ្គលិកបច្ចុប្បន្ន ក្នុងការធានាបាននូវវត្តមានរបស់គ្រូបង្រៀន។ លទ្ធផលរកឃើញ បង្ហាញពីភាពខុសគ្នាចំពោះយោបល់ និងការយល់ឃើញរវាងនាយកសាលា និងគ្រូបង្រៀន។ មួយផ្នែកនៃបញ្ហា នេះគឺទាក់ទងទៅនឹងថាគ្រូបង្រៀនបានសុំច្បាប់អនុញ្ញាតសំរាកនៅពេលដែលខ្លួនអវត្តមានដែរឬទេ។ ឧទាហរណ៍ នាយកសាលា ៤០% (៣៥នាក់) បានប្រាប់ឱ្យដឹងថាគ្រូបង្រៀនបានអវត្តមានដោយពុំមានសុំការ អនុញ្ញាត ឬច្បាប់ទេ ចំណែកឯគ្រូបង្រៀនវិញមានតែ១០% (២៩នាក់) ប៉ុណ្ណោះបានលើកឡើងថា ពួកគាត់ធ្លាប់អវត្តមានដោយពុំមានសុំការអនុញ្ញាត ឬច្បាប់ពីនាយកសាលា។

នៅក្នុងប្រទេសកម្ពុជា អវត្តមានរបស់គ្រូបង្រៀនត្រូវបានកំណត់ដោយក្រសួងអប់រំ យុវជន និងកីឡា តាមរយៈច្បាប់សហលក្ខន្តិកៈមន្ត្រីរាជការស៊ីវិល សេចក្តីណែនាំស្តីពីការគ្រប់គ្រងបុគ្គលិក និងសេចក្តីប្រកាស ផ្សេងៗទៀត ដែលត្រូវបានគេធ្វើឡើងរៀងរាល់ឆ្នាំសិក្សា។

ច្បាប់ស្តីពីសហលក្ខន្តិកៈមន្ត្រីរាជការស៊ីវិល នៃព្រះរាជាណាចក្រកម្ពុជា លេខ០៦ ន.ស.៩៤ អនុម័តកាលពីថ្ងៃទី២៦ ខែតុលា ឆ្នាំ១៩៩៤ បានចែងថា៖

“ អ្នករាជការទាំងឡាយមិនអាចឈប់ធ្វើការដោយគ្មានទទួលបានការអនុញ្ញាតជាមុនពីថ្នាក់លើរបស់ខ្លួន ឬដោយគ្មានមូលហេតុត្រឹមត្រូវ។ ការឈប់ធ្វើការ ឬខកខានទៅធ្វើការដោយគ្មានការអនុញ្ញាត ឬដោយគ្មាន មូលហេតុត្រឹមត្រូវ អាចបង្ខំឱ្យអ្នករាជការនោះនៅទំនេរគ្មានបៀវត្ស ឬត្រូវផ្អាកបៀវត្ស។ អ្នករាជការនោះ អាចនឹងត្រូវទទួលទណ្ឌកម្មខាងវិន័យដូចមានចែងក្នុងមាត្រា៤០ នៃច្បាប់នេះ។ ”

ក្រោយមកក្រសួងបានចេញលិខិតលេខ ៧៣៨ នៅថ្ងៃទី ៩ខែឧសភា ឆ្នាំ១៩៩៤ ស្តីការពីការលុបឈ្មោះបុគ្គលិកអប់រំ ដែលកថាខ័ណ្ឌទី១ មានខ្លឹមសារដូចតទៅ៖

“ ដើម្បីធានាឱ្យមានការឯកភាពក្នុងការលុបឈ្មោះមន្ត្រីរាជការ បុគ្គលិកសិក្សាចេញពីបញ្ជីក្របខ័ណ្ឌបុគ្គលិក កម្មការ ត្រូវផ្អែកលើលក្ខណៈដូចតទៅ៖

- មន្ត្រីរាជការ បុគ្គលិកសិក្សាអវត្តមានលើសពី១៥ថ្ងៃដោយគ្មានការអនុញ្ញាត និងមូលហេតុត្រឹមត្រូវ
- មន្ត្រីរាជការ បុគ្គលិកសិក្សាចូលបំរើការងារថ្មី ហើយមិនព្រមទៅបំរើការងារតាមការចាត់តាំង និងរយៈ ពេលដែលមានចែងក្នុងប្រកាស ឬលិខិតឧទ្ទេសនាមរបស់ក្រសួង។

មាត្រាទី ៤០: មាត្រានេះបរិយាយអំពីប្រភេទ និងកម្រិតនៃទណ្ឌកម្មដែលត្រូវអនុវត្តចំពោះគ្រូបង្រៀន ដូចតទៅនេះ៖

ទណ្ឌកម្មខាងវិន័យមានដូចតទៅ៖

ទណ្ឌកម្មថ្នាក់ទី ១:

- ក. ការស្តីបន្ទោស
- ខ. ការស្តីបន្ទោសដោយមានចំណារក្នុងសំណុំលិខិតផ្ទាល់ខ្លួន
- គ. ផ្លាស់ដោយបង្ខំតាមវិធានការវិន័យ
- ឃ. លុបឈ្មោះចេញពីតារាងឡើងឋានន្តរសក្តិ ឬថ្នាក់

ទណ្ឌកម្មថ្នាក់ទី ២:

- ក) ការស្តីបន្ទោសជាទម្ងន់បណ្តាលឱ្យលុបឈ្មោះចេញពីតារាងឡើងឋានន្តរសក្តិ ឬថ្នាក់ បើសិនជាមាន ឈ្មោះហើយ ឬធ្វើឱ្យយឺតក្នុងការតម្លើងឋានន្តរសក្តិ ឬថ្នាក់ ក្នុងថេរវេលាមួយមានកំនត់ តែមិនត្រូវឱ្យ លើសពី២ឆ្នាំក្នុងការតម្លើងឋានន្តរសក្តិ ឬថ្នាក់តាមវេនជ្រើសរើស ឬតាមវេនអតីតភាព។
- ខ) ដាក់ឱ្យនៅទំនេរគ្មានប្រាក់បៀវត្សមិនលើសពីឆ្នាំ។
- គ) បន្ថយឋានន្តរសក្តិ ឬថ្នាក់មួយថ្នាក់ ឬច្រើនថ្នាក់។
- ឃ) ដាក់ឱ្យចូលនិវត្តន៍មុនកំណត់ ឬបញ្ឈប់ពីការងារដោយបង្ខំ។
- ង) ការបណ្តេញចេញពីមុខតំណែងរាជការ។

ក្របខណ្ឌគោលនយោបាយធនធានមនុស្ស ចាត់ទុកនាយកសាលាថ្នាក់លើរបស់គ្រូបង្រៀន ដែលមាន សិទ្ធិក្នុងការកាត់បន្ថយ ឬព្យួរប្រាក់បៀវត្សរបស់គ្រូបង្រៀនក្នុងករណីមានអវត្តមានឥតច្បាប់ ឬដើម្បីដាក់ ពិន័យដល់គ្រូបង្រៀន។

ក្នុងពេលដែលសម្ភាសគ្រូបង្រៀន យើងបានសួរថាតើមានចំណាត់ការអ្វីខ្លះដែលគេនឹងអនុវត្តប្រសិនបើពួកគេអវត្តមានពីសាលារៀនដោយពុំមានការអនុញ្ញាត។ គ្រូបង្រៀនចំនួន ៤០% បានមានប្រសាសន៍ថាពួកគាត់អាចទទួលបានការស្តីបន្ទោស ឬព្រមានជាលាយលក្ខណ៍ពីគណៈគ្រប់គ្រងសាលា។ មានគ្រូបង្រៀនតែពីរនាក់ប៉ុណ្ណោះបានលើកឡើងអំពីការកាត់បន្ថយប្រាក់បៀវត្ស ហើយគ្រូបង្រៀនស្ទើរតែមួយភាគប្រាំបានមានប្រសាសន៍ថាគ្មានចំណាត់ការអ្វីទាំងអស់។

គ្រូបង្រៀនចំនួន ៣៣នាក់ (១៣%) បានលើកឡើងថាពួកគាត់នឹងត្រូវបង្រៀនសងជំនួសនូវថ្ងៃដែលពួកគាត់បានអវត្តមាន។ ទោះបីយ៉ាងណាក៏ដោយ ពួកគាត់បានទទួលស្គាល់ថានេះគឺទំនងជាពុំអាចធ្វើទៅបានទេ ដោយហេតុថាពុំមានថ្ងៃបន្ថែមគ្រប់គ្រាន់សម្រាប់គ្រូបង្រៀនសងនោះទេ។

តារាង១៩: ផលវិបាកមកលើគ្រូបង្រៀនប្រសិនបើពួកគាត់អវត្តមានដោយពុំមានការអនុញ្ញាត (មានចម្លើយច្រើន)

ផលវិបាកដែលអាចកើតមានចំពោះគ្រូបង្រៀនដោយសារអវត្តមានគ្មានការអនុញ្ញាត	ចំនួនចម្លើយ	% នៃចម្លើយ
គ្មានចំណាត់ការអ្វីទាំងអស់	៤៥	១៨%
កាត់ប្រាក់បៀវត្ស	២	១%
បង្រៀនសងជំនួសវិញ	៣៣	១៣%
ទទួលការព្រមាន	១១៤	៤៦%
នាយកសាលាសួររកមូលហេតុ	៥៣	២១%

ការសម្ភាសជាមួយនាយកសាលា បានបង្ហាញអំពីចំណាត់ការមួយចំនួនដែលបានអនុវត្តចំពោះគ្រូបង្រៀនដែលអវត្តមានដោយពុំមានការអនុញ្ញាត រួមមានការដាក់ទណ្ឌកម្ម ដូចជាការស្តីបន្ទោស និងការណែនាំ ដូចដែលមានក្នុងតារាងខាងក្រោម។ ការស្តីបន្ទោសគឺត្រូវបានគេលើកឡើងជាញឹកញាប់បំផុតថាជាចំណាត់ការរបស់នាយកសាលាក្នុងការឆ្លើយតបទៅនឹងអវត្តមានគ្រូបង្រៀន។ ចំណុចនេះគឺវាមានសង្គតភាពជាមួយនឹងទស្សនៈរបស់គ្រូបង្រៀនប្រមាណជា ៤៦% ដែលបានលើកឡើងថាពួកគាត់នឹងទទួលបានការស្តីបន្ទោសប្រសិនបើពួកគាត់អវត្តមានដោយពុំមានការអនុញ្ញាតពីនាយកសាលានោះទេ។ ស្រដៀងគ្នានេះផងដែរ គ្រូបង្រៀនចំនួន ៣៣នាក់ (១៣%) បានរាយការណ៍ថាពួកគាត់ត្រូវបានគេស្នើឱ្យបង្រៀនសងជំនួសវិញនូវថ្ងៃដែលពួកគាត់ខកខានមិនបានបង្រៀន ស្របពេលដែលមាននាយកសាលាចំនួន ១១នាក់បានលើកឡើងថាពួកគាត់បានប្រើប្រាស់ការដាក់ទណ្ឌកម្មបែបនេះ។ មាននាយកសាលាតែពីរនាក់ប៉ុណ្ណោះ នៅក្នុងការសិក្សានេះបានលើកឡើងថាបានចាត់វិធានការព្យួរ ឬកាត់ប្រាក់បៀវត្សគ្រូបង្រៀន ហើយគ្រូបង្រៀនចំនួនពីរនាក់ក្នុងចំណោម ៣០៩ នាក់និយាយផងដែរថាពួកគាត់បានទទួលនូវការកាត់ប្រាក់បៀវត្ស។

រូបភាពទី៤៤: ចំណាត់ការដែលនាយកសាលាបានអនុវត្តចំពោះគ្រូបង្រៀនដែលអវត្តមាន ដោយពុំមានការអនុញ្ញាត

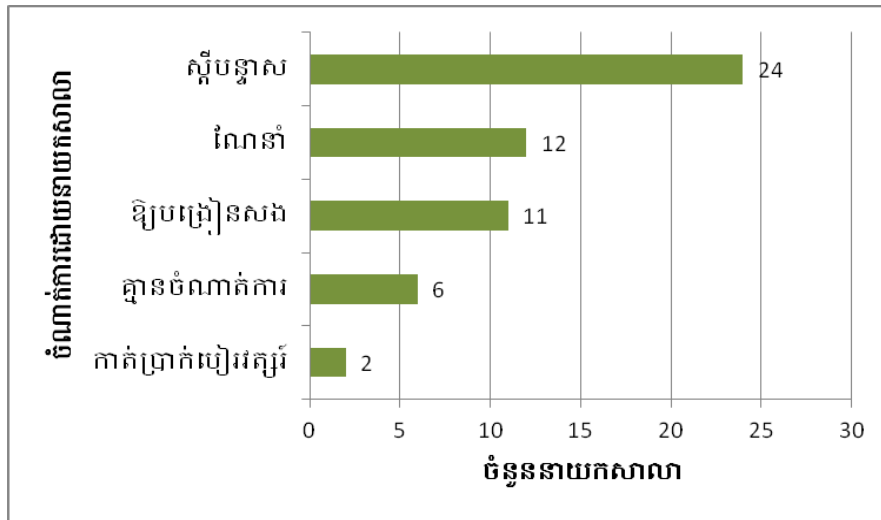

៤.៥.៤ ទស្សនៈរបស់នាយកសាលាស្តីពីការពង្រឹងវត្តមានរបស់គ្រូបង្រៀន

នៅក្នុងកិច្ចសម្ភាស នាយកសាលាបានកត់សម្គាល់នូវបញ្ហាប្រឈមជាច្រើនក្នុងការកាត់បន្ថយអវត្តមានរបស់គ្រូបង្រៀន។ បញ្ហាដែលត្រូវបានគេលើកឡើងជាញឹកញាប់បំផុតគឺគ្រូបង្រៀនមញ្ញញឹកក្នុង ការងារផ្ទាល់ខ្លួនរបស់គាត់ មានដូចជា ការមើលថែកូន ការរកប្រាក់ចំណូលផ្សេងទៀត និងការទៅសិក្សាបន្ត។ នាយកសាលាបានសំដែងនូវការខ្លាចខ្លាចមានពិបាកក្នុងការពង្រឹងវត្តមានរបស់គ្រូបង្រៀន និងមិនអាចបង្ខំគ្រូបង្រៀនមួយចំនួនឱ្យខិតខំបង្រៀនជាងនេះទៀតបានទេ ដោយហេតុថាគ្រូបង្រៀនត្រូវរកចំណូលបន្ថែមទៀតដើម្បីទ្រទ្រង់ក្រុមគ្រួសាររបស់ពួកគាត់។ នាយកសាលាក៏មានមនោសញ្ចេតនាចំពោះគ្រូបង្រៀនមកពីខេត្តផ្សេងដែលត្រូវធ្វើដំណើរឆ្ងាយក្នុងកំឡុងពេលថ្ងៃយប់សម្រាក។ ដោយសារសមត្ថភាពផ្នែកការងារគ្រប់គ្រងនៅមានកម្រិត និងប្រឈមទៅនឹងកត្តាជីវភាពដូចជាគ្រូបង្រៀនដែរ អាចរារាំងនាយកសាលាមិនឱ្យចាត់ វិធានការណ៍ដ៏តឹងតែងចំពោះអវត្តមានរបស់គ្រូបង្រៀន (Teaching Matters: របាយការណ៍ថ្នាក់គោលនយោបាយស្តីពីការលើកទឹកចិត្ត និងសីលធម៌គ្រូបង្រៀននៅប្រទេសកម្ពុជា ឆ្នាំ ២០០៨)។ គួរឱ្យកត់សម្គាល់ផងដែរថា នាយកសាលាចំនួន ៧៦% មានការងារ ឬមុខរបរផ្សេងបន្ថែមទៀត។

ការសម្ភាសជាលក្ខណៈស៊ីជម្រៅបន្ថែមទៀតជាមួយនាយកសាលាមួយចំនួនតូច បានបង្ហាញថាពួកគាត់មានភាពស្ទាក់ស្ទើរក្នុងការដាក់ទណ្ឌកម្ម ឬមានចំណាត់ការជាក់លាក់ចំពោះគ្រូបង្រៀនដោយសារតែមនោសញ្ចេតនាយោគយល់ និងទំនាក់ទំនងការងារជាមួយគ្រូបង្រៀនជាយូរមកហើយ។ នាយកសាលាមានការបារម្ភក្នុងការបង្ខំគ្រូបង្រៀនឱ្យលាឈប់ពីការងារពិព្រោះវាបណ្តាលឱ្យមានបញ្ហាខ្វះបុគ្គលិក និង ចំនួនសិស្សច្រើនក្នុង១ថ្នាក់ច្រើនពេក។ ករណីនេះគឺកើតមានឡើងជាពិសេសនៅសាលារៀននៅតំបន់ជនបទជាពិសេសពេលដែលគ្រូបង្រៀនទើបចេញថ្មីត្រូវបានគេជ្រាបមកពីស្រុកផ្សេងៗ គួរកត់សម្គាល់ផងដែរថា នាយកសាលាពុំមានអំណាចក្នុងការជ្រើសរើសគ្រូបង្រៀនថ្មីនោះទេ ដូច្នេះហើយនៅពេលដែលខ្វះគ្រូបង្រៀនគឺមានតែត្រូវរង់ចាំរហូតដល់ឆ្នាំក្រោយ។

នៅក្នុងកិច្ចសម្ភាស យើងក៏បានសួរនាយកសាលាផងដែរថាតើមានសកម្មភាពគោលនយោបាយអ្វីខ្លះដែលអាចជួយកាត់បន្ថយអវត្តមានគ្រូបង្រៀន និងផលប៉ះពាល់ទៅលើការសិក្សារបស់សិស្ស។ ៤៦%នៃ

នាយកសាលាដែលត្រូវ បានសម្ភាសបានមានប្រសាសន៍ថាការតំឡើងប្រាក់បៀវត្សរ៍គ្រូបង្រៀន នឹងជួយ ពួកគាត់ក្នុងការពង្រឹងគោលនយោបាយ និងកាត់បន្ថយអវត្តមានគ្រូបង្រៀន។ សូមបញ្ជាក់ថា ថាចម្លើយ ទាំងនេះគឺទទួលបាននៅមុនពេលដែលក្រសួងអប់រំ យុវជន និងកីឡា ចេញសេចក្តីប្រកាសអំពីការ តំឡើងប្រាក់ខែជាបន្តបន្ទាប់ដល់គ្រូបង្រៀននៅឆ្នាំ ២០១៤។ ស្រដៀងគ្នានេះដែរ ការបើកប្រាក់ខែ ឱ្យគ្រូបង្រៀនបានទាន់ពេល គឺជាបញ្ហាផ្សេងមួយទៀតដែលនាយកសាលាបានលើកឡើង ពីព្រោះពួកគាត់ យល់ឃើញថា ការទទួលបានបៀវត្សរ៍យឺតធ្វើឱ្យគ្រូបង្រៀនទឹកចិត្ត និងជម្រុញឱ្យគ្រូបង្រៀនត្រូវរកប្រាក់ចំណូល បន្ថែម។ ជាថ្មីម្តងទៀត បញ្ហានេះត្រូវបានដោះស្រាយរួចហើយនៅក្នុងគោលនយោបាយជាតិ ដោយរៀបចំឱ្យ មានការបើកប្រាក់ខែគ្រូបង្រៀនតាមរយៈប្រព័ន្ធជនាគារ។ សំណូមពរផ្សេងទៀតរបស់នាយកសាលាមាន បង្ហាញនៅក្នុងតារាងខាងក្រោម។

តារាងទី ២០៖ សំណូមពររបស់នាយកសាលាស្តីពីការកែលម្អអវត្តមានគ្រូបង្រៀន

សំណូមពររបស់នាយកសាលា	# នៃចម្លើយ
តំឡើងប្រាក់ខែគ្រូបង្រៀន លើកកម្ពស់ជីវភាពរស់នៅរបស់គ្រូបង្រៀន	៤២
ពង្រឹងវិន័យគ្រូបង្រៀន	១៤
ការលើកទឹកចិត្ត (ផ្តល់ប្រាក់រង្វាន់ លិខិតសរសើរ ការបណ្តុះបណ្តាល ការគាំទ្រផ្នែក បច្ចេកទេស <small>ឧប្បន្នកិច្ចសិក្សា</small>)	១៣
បើកប្រាក់ខែឱ្យបានទាន់ពេល	៩
ការចុះពិនិត្យតាមដានឱ្យបានញឹកញាប់ពីមន្ទីរ និងការិយាល័យអប់រំ យុវជន និងកីឡា	៩
ការពិនិត្យតាមដានថ្នាក់រៀន កិច្ចប្រជុំ	៩
កែលម្អសម្ភារៈបរិក្ខាសាលារៀន (បណ្ណាល័យ បង្គន់ សម្ភារៈបង្រៀន និងរៀន)	៧
កំណត់អំពីបញ្ហារបស់គ្រូបង្រៀន និងជួយដោះស្រាយពួកគាត់	៦

នាយកសាលាមួយចំនួនបានលើកឡើងថា នាយកសាលាគប្បីធ្វើជាគម្រូល្អចំពោះគ្រូបង្រៀនទៅលើផ្ទៃ វត្តមាន និងការគោរពម៉ោងការងារ។ នេះគឺមានភាពស៊ីគ្នាជាមួយនឹងលទ្ធផលរកឃើញតាមរយៈការចុះ ទស្សនកិច្ចសាលារៀនដោយមិនផ្តល់ដំណឹងជាមុន ដែលបានបង្ហាញថាវត្តមានរបស់នាយកសាលាគឺមាន ការជាប់ពាក់ព័ន្ធយ៉ាងជិតស្និទ្ធជាមួយវត្តមានរបស់គ្រូបង្រៀន។

ការលើកទឹកចិត្តតាមរយៈការបណ្តុះបណ្តាលសម្ភាព និងទស្សនកិច្ចសិក្សាទៅកាន់សាលារៀន ដទៃទៀតត្រូវបានគេលើកឡើងផងដែរថាជាការជម្រុញទឹកចិត្តដល់គ្រូបង្រៀន។ តាមរយៈវិធីសាស្ត្រទាំងនេះ គ្រូបង្រៀនអាចបង្កើនចំណេះដឹង និងជំនាញរបស់ពួកគាត់ដើម្បីជួយឱ្យពួកគាត់បំពេញការងារបានប្រសើរ។ ទស្សនកិច្ចសិក្សាត្រូវបានគេយល់ថា ជាការផ្តល់ឱកាសឱ្យគ្រូបង្រៀនមើលឃើញនូវគម្រូល្អពីសាលារៀន គ្រូបង្រៀន និងនាយកសាលាដទៃទៀត ហើយជួយឱ្យពួកគាត់ មានគំនិតទូលំទូលាយដើម្បីអភិវឌ្ឍសាលារៀន និងរៀនសូត្រពីគ្នាទៅវិញទៅមក។ ទោះបីយ៉ាងណាក៏ដោយ លទ្ធផលរកឃើញតាមរយៈការសម្ភាសគ្រូបង្រៀន

បានបង្ហាញថា ១០% នៃអវត្តមានគ្រូបង្រៀនគឺដោយសារមូលហេតុបេសកកម្មផ្លូវការ។ ការចូលរួមរបស់គ្រូបង្រៀនកាន់តែច្រើននៅក្នុងបេសកកម្មផ្លូវការ មានន័យថាអវត្តមានគ្រូបង្រៀនកាន់តែច្រើន និងធ្វើឱ្យបាត់ម៉ោងបង្រៀនកាន់តែច្រើន ប្រសិនបើមិនមានប្រព័ន្ធគ្រប់គ្រងការបង្រៀនសងប្រកបដោយប្រសិទ្ធភាពសម្រាប់ប្រើប្រាស់នោះទេ។ សំណូមពរមួយ គឺលើកឡើងឱ្យរៀបចំការបណ្តុះបណ្តាលនៅចុងសប្តាហ៍ ឬក្នុងកំឡុងពេលវិស្សមកាល ឬរៀបចំការបណ្តុះបណ្តាលតែពាក់កណ្តាលថ្ងៃ ដើម្បីឱ្យគ្រូអាចទៅបង្រៀននៅវេនមួយផ្សេងទៀតបានដូចធម្មតា។

ដោយផ្អែកលើទិន្នន័យបានមកពីការសម្ភាសនៅតាមសាលារៀននៅក្នុងការសិក្សានេះ វាហាក់ដូចជាមានហេតុផលត្រឹមត្រូវក្នុងការសន្និដ្ឋានថា គេមិនបានដាក់ទណ្ឌកម្មធ្ងន់ធ្ងរ ឬ មានចំណាត់ការផ្នែកបុគ្គលិកដល់គ្រូដែលអវត្តមានញឹកញាប់នោះទេ។ ស្របពេលដែលនាយកសាលាមួយចំនួនអាចកំពុងអនុវត្តតាមគោលនយោបាយថ្នាក់ជាតិ មានកសាងតិចតួចដែលបង្ហាញអំពីការមានចំណាត់ការធ្ងន់ធ្ងរដូចជា ការកាត់បន្ថយប្រាក់ខែ ឬការបណ្តេញចេញ ពីសាលារៀនត្រូវបានគេអនុវត្ត។ នាយកសាលាបានបញ្ជាក់អំពីកង្វះចំណាត់ការនេះ គឺដោយសារដើម្បីរក្សាទុកគ្រូឱ្យបាននៅបង្រៀន ជៀសវាងកុំឱ្យមានកង្វះគ្រូបង្រៀន និងដោយសារស្ថានភាពជាក់ស្តែងដែលគ្រូបង្រៀនត្រូវការប្រាក់ចំណូលបន្ថែម។ អាទិភាពដែលគេឱ្យទៅលើអវត្តមានគ្រូបង្រៀននៅក្នុងការគ្រប់គ្រងសាលារៀន អាចពន្យល់បានខ្លះអំពីអវត្តមានរបស់គ្រូបង្រៀនដែលបានរកឃើញនៅក្នុងការសិក្សានេះ។ នៅពេលដែលគ្រូបង្រៀនរវល់ ពួកគាត់ហាក់ដូចជា ហ៊ានឈប់ដោយពុំមានការភ័យខ្លាចអំពីការដាក់ទណ្ឌកម្មធ្ងន់ធ្ងរឡើយ។ ដូចដែលយើងបានដឹងរួចមកហើយមាន ឧទាហរណ៍ជាច្រើនអំពីអវត្តមានគ្រូបង្រៀនដែលបានកើតឡើងក្នុងកំឡុងពេលនាយកសាលាមិននៅ ឬសាលារៀនទាំងមូលត្រូវបានបិទដោយសារ ទម្លាប់ដែលមានជាយូរមកហើយក្នុងការអូសបន្លាយថ្ងៃឈប់សម្រាក ឬបិទសាលារៀននៅថ្ងៃពិសេសៗមួយចំនួន។

V. សេចក្តីសន្និដ្ឋាន

របាយការណ៍នេះផ្តល់នូវភស្តុតាងយ៉ាងច្រើនថា ការអនុវត្តម៉ោងបង្រៀនទៅតាមការកំណត់នៅប្រទេសកម្ពុជានៅតែជាការព្រួយបារម្ភដ៏សំខាន់មួយ។ គម្លាតរវាងម៉ោងបង្រៀនដែលច្បាប់បានកំណត់ និងម៉ោងដែលគ្រូបានបង្រៀនជាក់ស្តែង បានធ្វើឱ្យប៉ះពាល់ដល់សិទ្ធិទទួលបានការអប់រំសម្រាប់កុមារជាច្រើននៅក្នុងប្រទេសកម្ពុជា និងប៉ះពាល់ដល់ទិសដៅសំខាន់ៗនៃផែនការយុទ្ធសាស្ត្រអប់រំ ២០១៤-១៨។ ជាពិសេសសិស្សនៅតាមតំបន់ជនបទពុំសូវបានទទួលបានប្រយោជន៍ទេ បើប្រៀបធៀបនឹងសិស្សនៅតាមទីប្រជុំជនដែលធ្វើឱ្យមានវិសមភាពកាន់តែធំឡើង ហើយសិស្សទាំងអស់ក៏ពុំបានទទួលបានប្រយោជន៍ច្រើនដែរ បើប្រៀបធៀបទៅនឹងសិស្សដែលធំពេញវ័យនៅក្នុងតំបន់ ដែលមានសេដ្ឋកិច្ចរីកចម្រើនក្បែរខាងដែលចំណាយពេលវេលាច្រើនជាងនៅក្នុងសាលារៀន។ ជាងនេះទៅទៀត ភស្តុតាងរបស់យើងចង្អុលបង្ហាញថា អវត្តមានរបស់គ្រូបង្រៀនខ្លួនឯងផ្ទាល់មានផលប៉ះពាល់ជាអវិជ្ជមានទៅលើការអប់រំរបស់សិស្ស។ នៅក្នុងផ្នែកនេះ យើងនឹងពិនិត្យមើលទៅលើខ្លឹមសារ (theme) សំខាន់ៗដែលមានប្រភពភស្តុតាងផ្សេងៗគ្នាដែលប្រមូលបាននៅក្នុងការសិក្សានេះ និងអនុសាសន៍នានា ដែលទាក់ទងនឹងខ្លឹមសារទាំងនោះ ព្រមទាំងវាយតម្លៃពីផលប៉ះពាល់ដែលបានរួមបញ្ចូលគ្នានូវប្រភេទនៃការបាត់ម៉ោងបង្រៀនដែលបានសិក្សាស្វែងយល់នៅក្នុងការសិក្សានេះ។

ម៉ោងបង្រៀនពិតប្រាកដប្រៀបធៀបនឹងម៉ោងបង្រៀនដែលច្បាប់បានកំណត់នៅក្នុងឆ្នាំសិក្សា ២០១២-១៣

នៅក្នុងរបាយការណ៍នេះ យើងបានពិនិត្យមើលទៅលើមូលហេតុ ចំនួន៣ គឺ ថ្ងៃឈប់សម្រាករបស់សាលារៀនផ្លូវការបន្ថែមទៀត អវត្តមានរបស់គ្រូបង្រៀន និងការបង្រៀនរយៈពេលមានខ្លីដោយសារតែគ្រូបង្រៀនរយៈពេលខ្លីជាងម៉ោងកំណត់ក្នុងថ្ងៃនីមួយៗ ដែលតាមរយៈនេះម៉ោងបង្រៀនពិតប្រាកដដែលគេផ្តល់ឱ្យ មានភាពខុសគ្នាពីម៉ោងបង្រៀនដែលជាការរំពឹងទុករបស់ថ្នាក់ជាតិ ។ យើងត្រូវចងចាំថា ដោយសារគ្រូបង្រៀននៅក្នុងការសិក្សាបានដឹងថាពួកគាត់នឹងត្រូវបានគេពិនិត្យមើល ដូច្នេះលទ្ធផលរកឃើញក្នុងការសិក្សានេះ គឺទំនងជាមានលក្ខណៈវិជ្ជមានជាងករណីទូទៅ។

ជាមួយគ្នានេះដែរ មូលហេតុទាំងនេះគឺជាហេតុផលនៃការកាត់បន្ថយយ៉ាងច្រើនចំពោះម៉ោងបង្រៀននៅក្នុងសាលារៀនមួយចំនួនក្នុងចំណោមសាលារៀនដែលយើងសិក្សា ហើយគេអាចប្រើប្រាស់វាដើម្បីគណនានូវម៉ោងបង្រៀនដែលបានបាត់ជាមធ្យមនៅគ្រប់សាលារៀន និងខេត្តដែលជាសំណាករបស់យើងនៅក្នុងឆ្នាំសិក្សា២០១២-១៣។ ចូរកត់ចំណាំថា ការគណនាទាំងនេះគឺត្រូវបានធ្វើឡើងដោយផ្អែកទៅលើម៉ោងនៅក្នុងកម្មវិធីសិក្សារបស់ជាតិដោយមិនរាប់បញ្ចូលម៉ោងបង្រៀនថ្ងៃព្រហស្បតិ៍/បំណិនជីវិតទេ ដោយសារចំណុចនេះស្ថិតនៅក្រៅវិសាលភាពនៃការសិក្សានេះ។

ដើម្បីធ្វើការវិភាគនេះ ជាដំបូង យើងដកចេញនូវថ្ងៃឈប់សម្រាកបន្ថែមជាផ្លូវការរបស់សាលារៀនជាផ្លូវការពីឆ្នាំសិក្សាដែលបានកំណត់ដោយច្បាប់¹⁴ - ការកាត់បន្ថយមានចំនួន៨% ៖

¹⁴ ចូរកត់សំគាល់ថា ថ្ងៃសិក្សាពិតប្រាកដក្នុងឆ្នាំ២០១២/១៣គឺមានចំនួន ១៨៦ថ្ងៃដែលគេប្រើប្រាស់ ជាជាង ១៩០ថ្ងៃដែលកំណត់ នៅក្នុងគោលនយោបាយជាតិ

	កាត់បន្ថយ (%)	ចំនួនថ្ងៃ	ម៉ោងសិក្សា (5 ក្នុងមួយថ្ងៃ)	ម៉ោងពិតប្រាកដ (3.33 ក្នុងមួយថ្ងៃ)
ម៉ោងបង្រៀននៅក្នុងឆ្នាំសិក្សា ២០១២-១៣		186	930	619
ការកាត់បន្ថយដោយសារថ្ងៃឈប់សម្រាកជាផ្លូវការបន្ថែម	8 %	14	70	47
ចំនួនម៉ោងបង្រៀនដែលនៅសល់		172	860	573

គ្រូបង្រៀននៅក្នុងការសិក្សានេះអវត្តមានជាមធ្យមចំនួន ១០.៥% នៃថ្ងៃបង្រៀនដែលនៅសល់ចំនួន ១៧២ ថ្ងៃ ដែលនាំឱ្យមានការកាត់បន្ថយជាមធ្យមដូចខាងក្រោមចំពោះថ្ងៃ និងម៉ោងរៀននៅក្នុងកម្មវិធីសិក្សារបស់ជាតិ៖

	កាត់បន្ថយ (%)	ចំនួនថ្ងៃ	ម៉ោងសិក្សា (5 ក្នុងមួយថ្ងៃ)	ម៉ោងពិតប្រាកដ (3.33 ក្នុងមួយថ្ងៃ)
ម៉ោងបង្រៀនជាផ្លូវការ ២០១២-១៣		172	860	573
ការកាត់បន្ថយដោយសារអវត្តមានរបស់គ្រូបង្រៀនជាមធ្យម	10.5 %	18	90	60
ម៉ោងបង្រៀនដែលនៅសល់		154	769.7	513

ក្នុងចំណោមថ្ងៃបង្រៀនដែលនៅសល់ចំនួន ១៥៤ថ្ងៃ គ្រូបង្រៀនដែលបានបង្រៀនតិចជាងរយៈពេលកំណត់ជាមធ្យម គឺចំនួន២៤នាទី (ស្មើនឹង១២%) ក្នុង១ថ្ងៃ ដែលនេះធ្វើឱ្យមានការបាត់ម៉ោងច្រើនថែមទៀត ៖

	កាត់បន្ថយ (%)	ចំនួនថ្ងៃ	ម៉ោងសិក្សា (5 ក្នុងមួយថ្ងៃ)	ម៉ោងពិតប្រាកដ (3.33 ក្នុងមួយថ្ងៃ)
ម៉ោងបង្រៀនជាផ្លូវការ ២០១២-១៣ ដកចេញនូវថ្ងៃអវត្តមានរបស់គ្រូបង្រៀនជាមធ្យម		154	769.7	513
ការកាត់បន្ថយដោយសារគ្រូបង្រៀនរយៈពេលខ្លីជាងកំណត់គិតជាមធ្យម	12 %	18.5	92	61.5
ម៉ោងបង្រៀនដែលនៅសល់		135	677	451

ដោយការប្រើប្រាស់វិធីសាស្ត្រនៃការគណនានេះ គ្រូបង្រៀនដែលយើងបានសិក្សា បានបង្រៀនតិចជាងម៉ោងកំណត់នៅក្នុងគោលនយោបាយរបស់ក្រសួងអប់រំ ជាមធ្យមចំនួន២៧% ដោយនេះបានកាត់បន្ថយថ្ងៃរបស់សាលារៀនចំនួន ៥០.៥ថ្ងៃ ស្មើនឹង២៥៣ ម៉ោងសិក្សា ឬ ១៦៨ម៉ោងក្នុងឆ្នាំនោះ។

	ចំនួនថ្ងៃ	ម៉ោងសិក្សា (5 ក្នុងមួយថ្ងៃ)	ម៉ោងពិតប្រាកដ (3.33 ក្នុងមួយថ្ងៃ)
ឆ្នាំសិក្សាដែលបានកំណត់ ២០១២-១៣	186	930	619
ការបាត់ម៉ោងបង្រៀនជាមធ្យមសរុប	50.5	253	168
ការបាត់ម៉ោងគិតជាភាគរយ	27 %	27%	27%

គេអាចមានទទ្ទឹកថា ការគណនានេះមានលក្ខណៈខ្ពស់ហួសពីការពិតដោយសារព្រឹត្តិការណ៍ផ្សេងៗច្រើន ដែលធ្វើឱ្យមានថ្ងៃឈប់សម្រាកនៅតាមសាលារៀនជាផ្លូវការបន្ថែមទៀតនៅក្នុងឆ្នាំជាក់លាក់នោះ។ ទោះជាយ៉ាងណាក៏ដោយប្រសិនបើយើងសន្មតថាពុំមានថ្ងៃឈប់សម្រាកបន្ថែមទៀតនៅក្នុងឆ្នាំសិក្សាជាស្តង់ដារដែលមានថ្ងៃបង្រៀនចំនួន១៩០ថ្ងៃ នោះការកាត់បន្ថយដោយសារអវត្តមានរបស់គ្រូបង្រៀន និងម៉ោងបង្រៀនខ្លីជាងរយៈពេលកំណត់ គឺមានចំនួន២១% ដែលនេះលើសពី១ភាគ៥-នៃឆ្នាំសិក្សាអាចនឹងនៅតែបាត់ជាមធ្យម៖

ឆ្នាំតាមលក្ខណៈទ្រឹស្តី	ការកាត់បន្ថយ	ចំនួនថ្ងៃដកចេញ	ចំនួនថ្ងៃដែលមាន	ចំនួនម៉ោងសិក្សាដែលមាន	ចំនួនម៉ោងពិតប្រាកដដែលមាន
ឆ្នាំសិក្សាដែលកំណត់ដោយច្បាប់			190	950	633
មធ្យមភាគនៃអវត្តមានរបស់គ្រូបង្រៀន	10.50%	20	170	850.25	566
ម៉ោងបង្រៀនខ្លីជាងម៉ោងកំណត់ជាមធ្យម	12%	20.4	150	748	498
ការបាត់ម៉ោងសរុប		40.4		202	134
ការបាត់ម៉ោងគិតជា %		21%		21%	21%

ដូចដែលបានបញ្ជាក់យ៉ាងលម្អិតនៅក្នុងការវិភាគខាងលើ យើងសង្កេតឃើញនូវភាពខុសគ្នាគួរឱ្យកត់សំគាល់ទាំងចំពោះអវត្តមានរបស់គ្រូបង្រៀន និងរយៈពេលបង្រៀនរបស់គ្រូម្នាក់ៗ ទាំងនៅតាមសាលារៀននីមួយៗ និងទាំងនៅតំបន់ទីប្រជុំជន និងជនបទ។ ភាគខុសគ្នាធំបំផុត គឺរវាងមធ្យមភាគនៅតំបន់ទីប្រជុំជន និងជនបទ។ ប្រសិនបើយើងប្រើប្រាស់ការគណនាដូចខាងលើសម្រាប់តែសាលារៀនតាមតំបន់ជនបទប៉ុណ្ណោះ មធ្យមភាគនៃការបាត់ម៉ោងបង្រៀននៅក្នុងឆ្នាំសិក្សាស្តង់ដារមួយ (ដោយមិនដាក់បញ្ចូលថ្ងៃឈប់សម្រាកជាផ្លូវ

ការបន្ថែមដែលមានផលប៉ះពាល់ដូចគ្នា) យើងនឹងឃើញមានចំនួន ២៤% ពេលគឺជិតស្មើនឹង ១ភាគ៤ នៃថ្ងៃសិក្សាក្នុង១ឆ្នាំ។

ឆ្នាំតាមលក្ខណៈទ្រឹស្តី(ជនបទ)	ការកាត់បន្ថយ	ចំនួនថ្ងៃដែលមាន	ម៉ោងសិក្សាដែលមាន	ម៉ោងពិតប្រាកដដែលមាន
ឆ្នាំសិក្សាដែលកំណត់ដោយច្បាប់		190	950	633
ការកាត់បន្ថយ(បាត់)ដោយសារអវត្តមានរបស់គ្រូបង្រៀនគិតជាមធ្យម (ជនបទ)	12%	167	836	557
ការកាត់បន្ថយដោយសារការបង្រៀនតិចជាងម៉ោងកំណត់គិតជាមធ្យម (ជនបទ)	14%	144	719	479
ការបាត់ម៉ោងសរុប			231	154
ការបាត់ម៉ោងគិតជា %			24%	24%

នៅក្នុងឆ្នាំ២០១២-១៣ ប្រសិនបើយើងដាក់បញ្ចូលថ្ងៃឈប់សម្រាកជាផ្លូវការបន្ថែម ឆ្នាំសិក្សាជាមធ្យមនៅតាមសាលារៀនតាមតំបន់ជនបទដែលបានសិក្សា គឺមានចំនួន៣០% ទាបជាងឆ្នាំសិក្សាដែលបានកំណត់ដោយច្បាប់។ ចំនួននេះ បើប្រៀបធៀបជាមួយឆ្នាំសិក្សាដូចគ្នានៅតំបន់ទីប្រជុំជនគឺមានរយៈពេលខ្លីជាងចំនួនថ្ងៃសិក្សាដែលកំណត់ដោយក្រសួងអប់រំចំនួន ២១%។

២០១២-១៣ - ជនបទ	ចំនួនថ្ងៃដែលបាត់	ចំនួនថ្ងៃនៅសល់	ចំនួនម៉ោងសិក្សានៅសល់	ម៉ោងពិតប្រាកដនៅសល់
ឆ្នាំសិក្សាដែលបានកំណត់ដោយច្បាប់ ២០១២-១៣		186	930	619
ថ្ងៃឈប់សម្រាកជាផ្លូវការបន្ថែម	8%	172	860	573
ការបាត់ម៉ោងដោយសារអវត្តមានរបស់គ្រូបង្រៀនជាមធ្យម(ជនបទ)	12%	151	756.8	504
ការបាត់ម៉ោងជាមធ្យមដោយសារគ្រូបង្រៀនតិចជាងម៉ោងកំណត់ប្រចាំថ្ងៃ (ជនបទ)	14%	130	651	433
ការបាត់ម៉ោងសរុប			279	186
ការបាត់ម៉ោងគិតជា %			30%	30%

សេចក្តីសន្និដ្ឋានទី១: ការបាត់ម៉ោងសិក្សានៅក្នុងប្រទេសកម្ពុជានៅតែជាបញ្ហាមួយដ៏ចម្បង ក្នុងការផ្តល់នូវប្រព័ន្ធ អប់រំសាធារណៈដែលប្រកបដោយប្រសិទ្ធផល

ការសិក្សានេះ បានបង្ហាញថាការយល់ដឹងមួយនៃម៉ោងបង្រៀន ដែលបានបាត់នៅក្នុងឆ្នាំសិក្សា ២០១២-១៣ បណ្តាលមកពីមូលហេតុសំខាន់ៗចំនួនបីគឺ ថ្ងៃឈប់សម្រាកផ្លូវការបន្ថែម អវត្តមានគ្រូបង្រៀន និងការបង្រៀននៅក្នុងថ្នាក់តិចជាងម៉ោងកំណត់។

ថ្វីត្បិតតែគេអាចបដិសេធបានថាឆ្នាំដែលបានធ្វើការសិក្សានេះ គឺជាឆ្នាំពិសេស ដោយសារមានថ្ងៃឈប់ សម្រាកបន្ថែមច្រើន ហើយដែលថ្ងៃឈប់បន្ថែមនេះធ្វើឱ្យមានផលប៉ះពាល់ច្បាស់ណាស់ទៅលើចំនួនម៉ោងដែល គ្រូបង្រៀនសិស្ស។ លើសពីនេះទៀត ក៏មានព្រឹត្តិការណ៍ជាច្រើនដែលបណ្តាលឱ្យមានថ្ងៃឈប់សម្រាកជា ផ្លូវការបន្ថែមទៀតកើតឡើងនៅរាល់ឆ្នាំផងដែរ ហើយថ្ងៃសំរាកបន្ថែមទាំងនោះ គឺគេអាចស្មានដឹងជាមុននៅ ពេលរៀបចំការវិភាគសិក្សាប្រចាំឆ្នាំ។ ហេតុដូច្នេះហើយហេតុអ្វីគេមិនគិតទុកជាមុននូវការបិទសាលារៀន នៅពេលប្រឡងគ្រូ ជាឧទាហរណ៍ ការប្រឡងជ្រើសរើសគ្រូបង្រៀន គឺធ្វើឡើងជារៀងរាល់ឆ្នាំ។ ថ្ងៃសម្រាក ផ្លូវការបន្ថែមក៏អាចនាំឱ្យមានការបិទសាលារៀនផងដែរ បើពិនិត្យមើលទៅលើការអនុវត្ត (ទម្លាប់) ជាទូទៅ ដែលការសិក្សានេះបានរកឃើញថា មានការបិទសាលារៀនបន្ថែមលើសពីចំនួនថ្ងៃដែលត្រូវឈប់សម្រាក ប្រសិនណាបើថ្ងៃឈប់សម្រាកនោះចម្លែក ឬនៅចំពាក់កណ្តាលសប្តាហ៍។

ការបាត់ម៉ោងសិក្សាដោយសារអវត្តមានរបស់គ្រូបង្រៀនក៏មានភាពធ្ងន់ធ្ងរដូចគ្នាដែរ ដោយសារតែវា បានធ្វើឱ្យមានការថយចុះបរិមាណនៃម៉ោងសិក្សានៅក្នុងថ្នាក់រៀន។ ភស្តុតាងជាអន្តរជាតិបង្ហាញថានេះគឺធ្វើឱ្យ មានផលប៉ះពាល់យ៉ាងធ្ងន់ធ្ងរទៅលើលទ្ធផលនៃការសិក្សារបស់សិស្ស ហើយនៅក្នុងការសិក្សានេះបង្ហាញថា អវត្តមានញឹកញាប់របស់គ្រូបង្រៀន គឺមានការជាប់ទាក់ទងជាមួយនឹងពិន្ទុតេស្តទាបរបស់សិស្ស។ យើងដឹងថា គ្រូអាចនឹងអវត្តមានខ្លះ ឧទាហរណ៍ដូចជា នៅពេលគ្រូបង្រៀនឈឺ តែរយៈពេលនៃអវត្តមានដែលបានរកឃើញ នៅក្នុងការសិក្សានេះគឺមានរយៈពេលវែងពេក ហើយយើងគួរកត់សម្គាល់ផងដែរថានៅពេលដែលគ្រូអវត្តមាន នោះ គឺវាកម្រនឹងមាននាយកសាលា ឬបុគ្គលិកណាផ្សេងទៀតមកបង្រៀនជំនួសណាស់។ នេះមានន័យថានៅ ពេលដែលគ្រូអវត្តមានគឺសិស្សមិនបានរៀនដូចធម្មតានោះទេ។ នៅពេលដែលមានគ្រូបង្រៀនចំនួន មួយភាគប្រាំបានរៀបរាប់ថាចំនួនមេរៀនក្នុងកម្មវិធីសិក្សា គឺមិនសមទៅនឹងរយៈពេលដែលមាននៅក្នុងឆ្នាំសិក្សា ទេ ហើយមានគ្រូបង្រៀនច្រើនជាងមួយភាគប្រាំបានរៀបរាប់ថាពួកគាត់មិនអាចបង្រៀនមុខវិជ្ជាវិទ្យាសាស្ត្រ និង មុខវិជ្ជាសិក្សាសង្គម ឱ្យចប់តាមកម្មវិធីបានទេ នេះគឺច្បាស់ណាស់ថាវាមានផលប៉ះពាល់ទៅលើអ្វីដែលគេបាន កំណត់ថាសិស្សត្រូវរៀន។

ការបាត់ម៉ោងបង្រៀនដោយសារការបង្រៀនសិស្សនៅក្នុងថ្នាក់ខ្លីរយៈពេលដែលបានកំណត់ ជាបញ្ហាដែលគេមើលមិនសូវឃើញនោះ ក៏មានផលប៉ះពាល់យ៉ាងខ្លាំងទៅលើការបាត់ម៉ោងបង្រៀនប្រចាំឆ្នាំនៅ ក្នុងចំណោមសាលារៀនដែល យើងបានជ្រើសរើសធ្វើជាសំណាក ដោយបានរំលេចឱ្យឃើញអំពីការបាត់ម៉ោង បង្រៀនដោយសារគ្រូមកបង្រៀនមកមិនទាន់ម៉ោង និងចេញមុនម៉ោង ព្រមទាំងការអនុវត្ត (ទម្លាប់) ជាទូទៅ ដែលគ្រូបង្រៀននៅតំបន់ជនបទបង្រៀនមេរៀនសិស្សបានចំនួនតិចម៉ោងជាងគ្រូបង្រៀននៅតំបន់ទីប្រជុំជន។ វាប្រាកដណាស់ដែលគេអាចបដិសេធថា រយៈពេលនៃមេរៀនគឺមិនបានប្រាប់ឱ្យដឹងពីគុណភាពនៃការ បង្រៀននោះទេ ប៉ុន្តែបញ្ហាសំខាន់នោះ គឺថាគ្រូបង្រៀន មួយក្រុមតូចមានទម្លាប់បង្រៀនមេរៀនមិនពេញម៉ោង ដែលធ្វើឱ្យសិស្សមិនទទួលបាននូវឱកាសដូចគ្នាជាមួយនឹងសិស្សដែលត្រូវបានគ្រូបង្រៀនពេញម៉ោង។ ចំពោះ

យើង នេះហាក់ដូចជាបញ្ហានៃ “វប្បធម៌ និងទម្លាប់” ដែល ជាប់ទាក់ទងយ៉ាងជិតស្និទ្ធជាមួយនឹងសមត្ថភាព របស់នាយកសាលាដែលដើរតួជាអ្នកគ្រប់គ្រងបុគ្គលិកបង្រៀនរបស់ខ្លួន និងកម្រិតនៃអាទិភាពដែលផ្ដោតទៅ លើវត្តមាន និងការគោរពម៉ោងពេលរបស់គ្រូបង្រៀន។ នេះគឺបណ្ដាលមកពីការទទួលរងការជះឥទ្ធិពលពីបញ្ហា នៃការជ្រើសរើស និងពង្រាយគ្រូបង្រៀន។

តាមរយៈការរកឃើញក្នុងការស្រាវជ្រាវនេះ យើងអាចសន្និដ្ឋានបានថាការផ្តល់ម៉ោងបង្រៀនឱ្យសិស្ស នៅតែមានកម្រិតទាបនៅឡើយបើធៀបទៅនឹងអ្វី ដែលបានចែងក្នុងគោលនយោបាយអភិវឌ្ឍន៍កម្មវិធីសិក្សា ២០០៥-២០០៩។ ថ្វីត្បិតតែមានការសិក្សាពីមុនៗនៅក្នុងផ្នែកនេះ និងសកម្មភាពជាច្រើនត្រូវបានអនុវត្ត នៅកម្រិតថ្នាក់គោលនយោបាយ ដើម្បីដោះស្រាយបញ្ហាទាំងនេះក៏ដោយ ក៏បញ្ហាទាំងនេះហាក់ដូចជានៅ ដដែលបើធៀបទៅនឹងកស្មតាងដែលមានពីមុនៗ។ ដោយសារតែវិធីសាស្ត្រនៃការគណនាមានលក្ខណៈខុសគ្នា ហើយថាតើការសិក្សាដែលមានពីមុនទាំងអស់នោះបានដាក់បញ្ចូលការបង្រៀនថ្ងៃព្រហស្បតិ៍ដែរឬអត់ គឺវាធ្វើឱ្យ មានការលំបាកក្នុងការប្រៀបធៀបគ្នាដោយផ្ទាល់ ប៉ុន្តែវាច្បាស់ណាស់ថាបញ្ហាប្រឈមសំខាន់ៗក្នុងការធានាឱ្យ កុមារមានឱកាសបានរៀនចប់កម្មវិធីសិក្សានោះ គឺនៅតែមាននៅឡើយនៅបណ្ដាសាលារៀនជាច្រើននៅក្នុង ប្រទេសកម្ពុជា។ នេះជាការសបញ្ជាក់ឱ្យឃើញថា វាមានតម្រូវការចាំបាច់ក្នុងការចាត់វិធានការថ្មីៗដើម្បីដោះ ស្រាយបញ្ហាទាំងនេះ និងជំរុញការសិក្សាជាមួយគ្នាអំពីអាទិភាពក្នុងចំណោមសហគមន៍ ដែលធ្វើការផ្អែកអប់រំ និងក្នុងសង្គមកម្ពុជាទាំងមូល។

សេចក្តីសន្និដ្ឋានទី២: ម៉ោងសិក្សាដែលបានផ្តល់ឱ្យសិស្សនៅមានកម្រិតទាបមែនទែននៅតំបន់ជនបទ ដែលនេះ បានបង្ហាញឱ្យឃើញពីវិសមភាពនៅតាមតំបន់

ការរកឃើញរបស់យើង បានបង្ហាញថាការចាត់ម៉ោងសិក្សានៅតាមសាលារៀននៅតំបន់ជនបទដាច់ ស្រយាល គឺមានលក្ខណៈធ្ងន់ធ្ងរជាងគេ។ អវត្តមានគ្រូបង្រៀន ការបិទសាលារៀន និងការកាត់បន្ថយម៉ោង សិក្សាដោយការបង្រៀនមិនពេញម៉ោង គឺបានកើតមានឡើងជាច្រើននៅតាមសាលារៀននៅតំបន់ជនបទ ហើយនៅក្នុងការសិក្សា របស់យើងបានរកឃើញថាគ្រូបង្រៀននៅតាមសាលារៀននៅជនបទ គឺមានអវត្តមាន ច្រើនជាងគេបំផុត។

វាមានកត្តាជាច្រើន ហើយនេះគឺជាបទពិសោធន៍ ដែលបានរកឃើញនៅក្នុងប្រទេសកំពុងអភិវឌ្ឍន៍ដទៃ ទៀតនៅក្នុងការស្រាវជ្រាវស្រដៀងគ្នានេះ។ មានសម្មតិកម្មមួយដែលលើកឡើងថាហេដ្ឋារចនាសម្ព័ន្ធរូបវន្តនៅ តំបន់ជនបទមានកម្រិតគុណភាពទាប ដែលបង្កជាឧបសគ្គដល់វត្តមានគ្រូបង្រៀន ហើយនេះអាចជាករណី មួយ។ ប៉ុន្តែនៅពេលដែលយើងមើលអំពីការរកឃើញក្នុងការស្រាវជ្រាវនេះ យើងមិនបានរកឃើញថាគ្រូបង្រៀន ដែលនៅឆ្ងាយពីសាលារៀន លើកលែងតែគ្រូបង្រៀនដែលនៅឆ្ងាយលើសពី ២៥ គ.ម ពីសាលារៀន គឺបានអវត្ត មាន ឬមកបង្រៀនយឺតជាញឹកញាប់ទេ។

ស្រដៀងគ្នានេះដែរ គេបានលើកឡើងថាគ្រូបង្រៀននៅតំបន់ជនបទជាញឹកញាប់ត្រូវបានគេពង្រាយឱ្យទៅ បង្រៀននៅស្រុកដែលនៅឆ្ងាយពីស្រុក ឬខេត្តកំណើតរបស់ខ្លួន ហើយការធ្វើដំណើរមកលេងក្រុមគ្រួសារ ឬការ លះបង់/ប្តេជ្ញាចិត្តមានកម្រិតទាបចំពោះសហគមន៍មូលដ្ឋាន អាចធ្វើឱ្យវត្តមានរបស់គ្រូបង្រៀនមានការថយ ចុះ។ ជាថ្មីម្តងទៀត ក្នុងការសិក្សានេះ យើងបានរកឃើញថាវាពុំមានការជាប់ទាក់ទងគ្នាអ្វីគួរឱ្យកត់សម្គាល់ទេ រវាងការរស់នៅរបស់គ្រូបង្រៀននៅនឹងមូលដ្ឋានផ្ទាល់ និងអត្រាវត្តមានរបស់គ្រូបង្រៀននោះ។

ប្រហែលជារឿងគួរឱ្យចាប់អារម្មណ៍ គឺសម្មតិកម្មមួយដែលផ្អែកលើការប្រាក់ចំណូល និងជីវភាពរស់នៅ។ ការសិក្សាមុនរបស់ NEP និងការសិក្សាដទៃទៀតបានបង្ហាញអំពីការអនុវត្តទូទៅរបស់គ្រូបង្រៀនក្នុងការរកចំណូលបន្ថែមក្រៅដើម្បីបំពេញលើប្រាក់ខែរបស់គាត់ (NEP, 2012; VSO, 2008) ។ ថ្វីត្បិតតែគ្រូបង្រៀនក្នុងការសិក្សារបស់យើងមិនបានលើកឡើងជាញឹកញាប់ថាការរកប្រាក់ចំណូលជាមូលហេតុនៃអវត្តមានរបស់ខ្លួន ហើយមានតែ ២% នៃចំនួនអវត្តមានប៉ុណ្ណោះដែលជាមូលហេតុជាប់ពាក់ព័ន្ធក្នុងការរកប្រាក់ចំណូលបន្ថែមក៏ដោយ ក៏មូលហេតុមួយក្នុងចំណោមមូលហេតុសំខាន់ៗ ដែលធ្វើឱ្យនាយកសាលាមានភាពអនុគ្រោះច្រើននៅក្នុងការគ្រប់គ្រងអវត្តមានគ្រូបង្រៀននោះ គឺដោយសារតែគាត់ទទួលស្គាល់ថាគ្រូបង្រៀនត្រូវរកប្រាក់ចំណូលបន្ថែមដើម្បីផ្គត់ផ្គង់ជីវភាពគ្រួសារ។ នៅក្នុងការវិភាគនេះ កត្តានៃតំបន់ជនបទ ឬទីប្រជុំជន គឺមានការជាប់ទាក់ទងជាមួយនឹងវិធីផ្សេងៗក្នុងការរកប្រាក់ចំណូលបន្ថែមរបស់គ្រូបង្រៀន។ ការសិក្សាពីមុនរបស់ NEP បានរកឃើញថាគ្រូបង្រៀននៅទីប្រជុំជន ទំនងជាអាចរកប្រាក់ចំណូលបន្ថែមតាមរយៈការបង្រៀនគ្រូបន្ថែមនៅសាលារៀនដែលពួកគាត់បង្រៀន និងការបង់ប្រាក់ក្រៅផ្លូវការឱ្យគ្រូបង្រៀន ហើយមានគ្រូបង្រៀនមួយចំនួននៅទីប្រជុំជន ទទួលបានផលប្រយោជន៍បែបនេះច្រើនជាងគ្រូបង្រៀននៅតំបន់ជនបទ (NEP, 2012)។ ក្នុងអំឡុងពេលសម្ភាសជាមួយគ្រូបង្រៀននៅក្នុងការសិក្សានេះ គ្រូបង្រៀននៅទីប្រជុំជនលើកឡើងថាវាជាការបាត់ប្រាក់ចំណូល ប្រសិនបើពួកគាត់មិនបានមកបង្រៀន ហេតុដូច្នេះហើយពួកគាត់កម្រនឹងខានបង្រៀនសិស្សណាស់។ គ្រូបង្រៀននៅតំបន់ជនបទទំនងជាអាចរកប្រាក់ចំណូលបន្ថែមតាមរយៈការធ្វើការងារកសិកម្មទៅតាមរដូវកាល ឬមុខជំនួញនៅឆ្ងាយពីសាលារៀន។ វាជាការសមហេតុផលមួយ ដែលយើងអាចសន្មតថានេះគឺភាពខុសគ្នារវាងជនបទ និងទីប្រជុំជនដែលយើងបានសង្កេតក្នុងការសិក្សានេះ។

មានគ្រូបង្រៀនចេញថ្មីមួយចំនួនតូចតែគួរឱ្យកត់សំគាល់នៅតំបន់ជនបទ បានបន្តការសិក្សាថ្នាក់បរិញ្ញាបត្រពីសាកលវិទ្យាល័យ។ ការបន្តការសិក្សានេះធ្វើឱ្យគ្រូទាំងនោះអវត្តមានមិនបានទៅបង្រៀនជាញឹកញាប់នៅរាល់ថ្ងៃសៅរ៍ ដោយសារពួកគាត់រស់រៀននៅសាកលវិទ្យាល័យ។ ក្រោយពីរៀនចប់បរិញ្ញាបត្រពួកគាត់នឹងបានប្រាក់បៀវត្សខ្ពស់ក្នុងតួនាទីជាគ្រូបង្រៀន។ យើងនឹងមិនធ្វើការពន្យល់អំពីទំហំនៃភាពខុសគ្នាដែលយើងបានរកឃើញនោះទេ ប៉ុន្តែយើងពន្យល់ពីអត្រាអវត្តមានដ៏ខ្ពស់របស់គ្រូបង្រៀនមួយចំនួននៅតំបន់ជនបទ។ ដោយសារប្រទេសកម្ពុជាធ្វើដំណើរឆ្ពោះទៅសញ្ញាប័ត្រសមមូលថ្នាក់បរិញ្ញាបត្រនៅក្នុងការបណ្តុះបណ្តាលគ្រូបង្រៀន ការបន្តការសិក្សារបស់គ្រូនឹងមិនសូវជាបញ្ហាចោទទៀតទេនៅពេលខាងមុខ។ ទោះបីយ៉ាងណាក៏ដោយ វាជាការរំលឹកដ៏សំខាន់ថានៅពេលដែលគ្រូបង្រៀនទៅរៀនបន្តជាលក្ខណៈឯកជនក្តី ឬការបណ្តុះបណ្តាលផ្លូវការក្តី ការសិក្សានេះបានរកឃើញថាថ្នាក់រៀនរបស់សិស្សទំនងជាត្រូវបានឈប់សម្រាក ហើយសិស្សត្រូវខកអស់មួយថ្ងៃនៅក្នុងកម្មវិធីសិក្សា។

ទាក់ទិនទៅនឹងការទទួលយកថាគ្រូបង្រៀនវ័យក្មេងមួយចំនួន អាចមិនបានបង្រៀនសិស្សដោយសារពួកគាត់មករៀនបន្តនៅសាកលវិទ្យាល័យ នាយកសាលាបានរៀបរាប់ជាញឹកញាប់អំពីភាពតានតឹងរវាងស្ថានភាពមានត្រូវតែអវត្តមានញឹកញាប់ និងមកធ្វើការយឺត ជាមួយនឹងស្ថានភាពដែលគ្មានគ្រូមកបង្រៀនជំនួសនៅពេលដែលមានគ្រូបង្រៀនណាមួយអវត្តមាននោះ។ នេះធ្វើឱ្យស្ថានភាពនៃកង្វះគ្រូបង្រៀនដែលបានរកឃើញ ជាពិសេសនៅតំបន់ជនបទ គឺកាន់តែមានសភាពធ្ងន់ធ្ងរ នាយកសាលាប្រហែលជាត្រូវសម្រេចចិត្តថាមានគ្រូបង្រៀនហើយមិនបានមកបង្រៀនទៀងទាត់ នោះគឺវាប្រសើរជាងគ្មានគ្រូបង្រៀនសោះ។ នេះ

គឺបានបន្ថែមជាសម្មតិកម្មមួយទៀតអំពីភាពខុសគ្នារវាងតំបន់ជនបទ និងទីប្រជុំជន។ ការគ្រប់គ្រងបុគ្គលិក តឹងរឹង គឺអាចមាននៅតំបន់ទីប្រជុំជនដែលពុំមានការខ្វះខាតគ្រូបង្រៀនឡើយ។

កត្តាសំខាន់ចុងក្រោយនៅក្នុងបែងចែកភាពខុសគ្នារវាងទីជនបទ និងទីប្រជុំជន នៅក្នុងការសិក្សានេះ គឺវិសាលភាពនៃការអនុវត្ត (ទម្លាប់) ទូទៅចំពោះថ្ងៃឈប់សម្រាក ហើយការអនុវត្តនេះកើតមានឡើងនៅតំបន់ ជនបទច្រើនជាងនៅតំបន់ទីប្រជុំជន។ ការអនុវត្តទាំងនេះ គឺត្រូវបានគេពិភាក្សាលម្អិតក្នុងផ្នែកបន្ទាប់ ប៉ុន្តែជា ការគួរឱ្យចាប់អារម្មណ៍នៅក្នុងការពិភាក្សាផ្នែកនេះបន្ថែម និងការស្រាវជ្រាវនៅថ្នាក់មូលដ្ឋាន ហើយនឹងដឹងថា តើ ការរំពឹងរបស់សហគមន៍ទៅលើសាលារៀនមានភាពខុសគ្នាយ៉ាងណារវាងនៅតំបន់ជនបទ និងទីប្រជុំជន និង ថា តើអំណាចប្រជាពលរដ្ឋមានតួនាទីយ៉ាងណានៅក្នុងកំណត់អាទិភាពឱ្យសាលារៀន បានផ្តល់ម៉ោងបង្រៀន ទៅតាមចំនួនម៉ោងកំណត់រវាងសាលារៀននៅតំបន់ជនបទ និងទីប្រជុំជន។

សេចក្តីសន្និដ្ឋានទី៣: ការបិទសាលារៀនដែលជា “ទម្លាប់ទូទៅ”

ការបិទសាលារៀនដែលជា “ទម្លាប់ទូទៅ” មានន័យថាគ្រូបង្រៀន និងអ្នកគ្រប់គ្រងផ្នែកអប់រំ កំពុងតែ ធ្វើឱ្យមានការថយចុះនូវចំនួនថ្ងៃសិក្សាប្រចាំឆ្នាំសិក្សា និងធ្វើឱ្យកុមារមិនបានរៀនចប់តាមកម្មវិធីសិក្សា

គ្រូបង្រៀនបានឱ្យដឹងថាស្ទើរតែពាក់កណ្តាលនៃថ្ងៃអវត្តមានរបស់ខ្លួន គឺពាក់ព័ន្ធនឹង “ទម្លាប់ទូទៅ” ក្នុងការបិទទ្វារសាលារៀននៅក្នុងអំឡុងពេលជុំវិញថ្ងៃឈប់សម្រាកជាផ្លូវការ ឬថ្ងៃឈប់សម្រាកក្រៅផ្លូវការ ដូចជាបុណ្យចូលឆ្នាំចិន។ ១៦% នៃការចុះសាលារៀនដោយមិនផ្តល់ដំណឹងជាមុន នៅពេលកៀកថ្ងៃ ឈប់សំរាក គឺពុំមានឃើញគ្រូមកបង្រៀនទេ ហើយជាញឹកញាប់សាលារៀនទាំងមូលត្រូវបានបិទទ្វារ។ ៦១% នៃអវត្តមានរបស់គ្រូបង្រៀនក្នុងអំឡុងពេលចុះសាលារៀនដោយមិនផ្តល់ដំណឹងជាមុន គឺជួនក្តាជាមួយនឹងការ បិទសាលារៀនទាំងមូល។ នេះធ្វើឱ្យកាត់បន្ថយនូវថ្ងៃសិក្សាដែលកំពុងតែមានចំនួនតិចជាងប្រទេសដទៃទៀតទៅ ហើយនោះ។

នៅក្នុងការសិក្សានេះ និងការសិក្សាដទៃទៀតរបស់យើងបានរកឃើញថាគ្រូបង្រៀន និងនាយកសាលា អះអាងថាឪពុកម្តាយមិនបានបញ្ជូនកូនមករៀននៅក្នុងពេលទាំងនោះទេ ដូច្នេះហើយវាពុំមានប្រយោជន៍អ្វីដល់ ការបើកឱ្យសាលារៀនដំណើរការនោះទេ។ ផ្ទុយទៅវិញ យើងបានរកឃើញថាឪពុកម្តាយមិនបានឱ្យកូនទៅ សាលារៀន ដោយសារតែសាលារៀនមិនបើកទ្វារដំណើរការ។ វាហាក់បីដូចជាមានការឯកភាពគ្នាជាងកម្ពុជា ដោយមិនចាំបាច់និយាយ យ៉ាងហោចណាស់នៅក្នុងសហគមន៍មួយចំនួន ដែលផ្តល់តម្លៃឱ្យសកម្មភាព ឬកត្តា ដទៃទៀត ជាងការឱ្យកូនមករៀននៅក្នុងពេលទាំងនោះ។ តំបន់មួយក្នុងចំណោមតំបន់ដែលយើងបានធ្វើការ សិក្សា ជាឧទាហរណ៍ បានលើកឡើងថាចរាចរណ៍មានការមមារញឹកខ្លាំង នៅថ្ងៃចាប់ផ្តើម និងចុងបញ្ចប់នៃ ពេលបុណ្យឈប់សម្រាក ហើយនេះអាចបណ្តាលឱ្យកូនរបស់គាត់ដែលធ្វើដំណើរទៅសាលារៀននោះ មិនមានសិរិភាពនៅក្នុងពេលទាំងនោះ។

ទោះបីយ៉ាងណាក៏ដោយ វាជាការទទួលខុសត្រូវរបស់សាលារៀន ដើម្បីផ្តល់ឱកាសឱ្យសិស្សបានរៀន ចប់តាមកម្មវិធីសិក្សា ហើយដោយសារការបិទសាលារៀននៅពេលទាំងនោះ វាធ្វើឱ្យកុមារដែលមករៀន បានបាត់បង់នូវឱកាសទាំងនោះ។

មានការវិភាគដាច់ដោយឡែកចំពោះបញ្ហាឈប់សម្រាកនៅថ្ងៃបុណ្យចូលឆ្នាំចិន។ ដូចបានកត់សម្គាល់ រួចមកហើយ ៤៧% នៃគ្រូបង្រៀននៅក្នុងការសិក្សានេះបានអវត្តមានពីការងារក្នុងអំឡុងពេលគេចុះ

សាលារៀនដោយមិនផ្តល់ដំណឹងជាមុន ដែលបានធ្វើឡើងក្នុងពេលថ្ងៃចូលឆ្នាំចិន ហើយមួយភាគបីនៃសាលារៀនដែលត្រូវបានចុះនោះ គឺបិទទ្វារមិនដំណើរការទេ។ អ្នកធ្វើការវិស័យអប់រំនៅក្នុងប្រទេសកម្ពុជាគួរតែគិតគូរពិចារណាថា តើអាចទទួលយកបានទេចំពោះចំនួនម៉ោងសិក្សាដែលកុមារទទួលបានត្រូវបានកាត់បន្ថយតាមរបៀបដែលអាចព្យាករណ៍ទុកបាននោះ។

គោលការណ៍ណែនាំមានជាច្រើនឆ្នាំណាស់មកហើយ ដែលតម្រូវឱ្យអ្នកពាក់ព័ន្ធផ្ទៃក្នុងមូលដ្ឋានផ្តោតការយកចិត្តទុកដាក់យ៉ាងសំខាន់ ទៅលើការធ្វើអធិការកិច្ចសាលារៀននៅមុនអំឡុងពេលឈប់សម្រាក។ លទ្ធផលនៃការសិក្សានេះបានបង្ហាញថា ប្រសិនបើគោលការណ៍ណែនាំទាំងនេះត្រូវបានគេអនុវត្តតាមមែននោះ អ្នកពាក់ព័ន្ធផ្ទៃក្នុងមូលដ្ឋានពិតជាបានដឹងច្បាស់ពីការបាត់ម៉ោងសិក្សា ដែលកុមារកំពុងទទួលរង។ ប៉ុន្តែនៅក្នុងកិច្ចសម្ភាសជាមួយនាយកសាលាបានបង្ហាញថាមានការត្រួតពិនិត្យតិចតួចប៉ុណ្ណោះរបស់ក្រុម DTMT ក្នុងកំឡុងពេលទាំងនោះ ហើយយើង គួរចងចាំថាប្រព័ន្ធអធិការកិច្ចក្នុងកំឡុងពេលនៃការសិក្សានេះភាគច្រើនគឺមានការផ្តល់ដំណឹង ឬការរៀបចំផែនការទុកជាមុន។

ការសន្និដ្ឋាននេះ បានរកឃើញថាមានបញ្ហាប្រឈមដ៏ចម្បងក្នុងអ្វីដែលគេចាត់ទុកថាអាចទទួលយកបាន ពីសំណាក់អ្នកពាក់ព័ន្ធផ្នែកអប់រំ និងជាសាធារណៈនៅពេលដែលគិតទៅដល់អំឡុងពេលនៃថ្ងៃឈប់សម្រាក។ ការដោះស្រាយបញ្ហាដែលចាក់ឫសយ៉ាងជ្រៅទៅក្នុងអាកប្បកិរិយាសង្គម គឺវាមានភាពស្មុគស្មាញ និងត្រូវការពេលវេលា ប៉ុន្តែនេះអាចចាប់ផ្តើមជាមួយអ្វីដែលអ្នកគ្រប់គ្រងអប់រំខ្លួនឯងជឿជាក់ថាជាមធ្យោបាយដ៏ល្អបំផុត ដើម្បីធានាបានថាកុមារកម្ពុជាបានរៀនចប់ទៅតាមកម្មវិធីសិក្សា។

សេចក្តីសន្និដ្ឋានទី ៤: ការគ្រប់គ្រងគ្រូបង្រៀន ការជ្រើសរើសគ្រូបង្រៀន និងការអនុវត្តការពង្រាយគ្រូបង្រៀនរួមចំណែកក្នុងការបាត់ម៉ោងបង្រៀន

បន្ថែមលើការបូកបញ្ចូលគ្នារវាងការត្រួតពិនិត្យតាមដានអវត្តមានគ្រូបង្រៀន និងម៉ោងបង្រៀនដែលបានផ្តល់ឱ្យសិស្ស ការសិក្សារបស់យើងក៏បានពិនិត្យមើលផងដែរនូវវិធីសាស្ត្រនៃការគ្រប់គ្រងបុគ្គលិកបច្ចុប្បន្ន តើវាអាច ឬមិនអាចដោះស្រាយបញ្ហាម៉ោងបង្រៀននេះបាន។ នៅពេលនាយកសាលាមិននៅសាលារៀន គ្រូបង្រៀនទំនងជាមានអវត្តមានច្រើន។ ស្របពេលដែលនាយកសាលាអាចកំណត់បាននូវវិធីសាស្ត្រជាច្រើនដែលពួកគាត់ព្យាយាមប្រើ ដើម្បីលើកទឹកចិត្តគ្រូបង្រៀនឱ្យមកបង្រៀនបានទៀងទាត់ និងការដាក់ទណ្ឌកម្មទៅតាមអ្វីដែលត្រូវធ្វើ តែគ្រូបង្រៀនដែលបានទទួលទណ្ឌកម្មមានតិចតួចប៉ុណ្ណោះ។ គោលនយោបាយបុគ្គលិកបញ្ជាក់ថា នាយកសាលាមានសិទ្ធិអំណាចក្នុងការគ្រប់គ្រងគ្រូបង្រៀន ប៉ុន្តែបែរជានៅក្នុងកិច្ចសម្ភាសបានបង្ហាញយ៉ាងច្បាស់ថា ពួកគាត់មានតួនាទីក្នុងការផ្តល់អនុសាសន៍ទៅឱ្យការិយាល័យអប់រំស្រុក។

៤០% នៃនាយកសាលា បានរៀបរាប់ថាគ្រូបង្រៀនពេលខ្លះអវត្តមានពីសាលារៀន ដោយគ្មានការអនុញ្ញាត ប៉ុន្តែនៅចុងបញ្ចប់ការសិក្សាបានរកឃើញថានាយកសាលាមានភាពរួញរា ឬអសមត្ថភាព ឬគ្មានសិទ្ធិអំណាចដើម្បីដោះស្រាយបញ្ហានេះឱ្យបានពេញលេញ។ ឧបសគ្គដែលមិនមែនជាផ្នែកបច្ចេកទេស ក្នុងការពង្រឹងការងាររបស់គ្រូបង្រៀន ត្រូវបានគេរកឃើញ គឺទំនាក់ទំនងជិតស្និទ្ធនិងការយោគយល់រវាងនាយកសាលានិងគ្រូបង្រៀនរបស់ខ្លួន ហើយនាយកសាលាទទួលស្គាល់ថាគ្រូបង្រៀនចាំបាច់ត្រូវរក្សាប្រភព ចំណូលផ្សេងៗរបស់ខ្លួន។ ឧបសគ្គផ្នែកបច្ចេកទេសដូចដែលបានកត់សម្គាល់ខាងលើ គឺមានផលលំបាកក្នុងការរក្សាគ្រូបង្រៀនឱ្យនៅគង់វង្ស និងគ្រប់គ្រាន់ ជាពិសេសនៅសាលារៀននៅតំបន់ជនបទ។ ការប្រើប្រាស់

ទណ្ឌកម្មអាចបណ្តាលឱ្យគ្រូបង្រៀនសុំលាឈប់ពីការងារ ហើយនេះជាការលំបាកមួយដែលគេអាចយល់បាន និងអាចធ្វើឱ្យសាលារៀនជួបបញ្ហាការខ្វះខាតគ្រូបង្រៀន។

ជាមួយគ្នានេះផងដែរ វាជាការសំខាន់ដែលទទួលស្គាល់ថានាយកសាលា គឺអវត្តមានពីសាលារៀនជា ញឹកញាប់ក្នុងកំឡុងពេលចុះពិនិត្យសាលារៀនភ្លាមៗ ដោយមិនផ្តល់ដំណឹងជាមុន - អវត្តមានក្នុងកំឡុងពេល ១៦% នៃការចុះពិនិត្យសាលារៀនភ្លាមៗ។ ការសិក្សាមិនបានស្វែងរកអំពីមូលហេតុចំពោះអវត្តមានរបស់ នាយកសាលានោះទេ ហេតុដូច្នេះហើយវាអាចទំនងជាអវត្តមានជាច្រើនរបស់នាយកសាលា គឺដើម្បីចូលរួមក្នុង កិច្ចការជាផ្លូវការផ្សេងៗ។ ប៉ុន្តែវាក៏ជាការសមហេតុផលមួយដែរដែលសន្មតថានាយកសាលាក៏មានចំណែកក្នុង ការឯកភាពថា តើសាលារៀនទាំងមូលនឹងត្រូវបិទទ្វារនៅថ្ងៃទាំងនោះដែលជាផ្នែកនៃថ្ងៃសិក្សាជាផ្លូវការក្នុងឆ្នាំ សិក្សា “ការបិទសាលារៀនដែលជាការអនុវត្ត (ទម្លាប់) ទូទៅ” - ហើយ ៣៨% នៃនាយកសាលាបានអវត្តមាន ក្នុងកំឡុងពេលត្រួតពិនិត្យសាលារៀន ភ្លាមៗក្នុងកំឡុងពេលបុណ្យចូលឆ្នាំចិន។

ភាគច្រើន នៅពេលដែលនាយកសាលាពិភាក្សាអំពីការពិនិត្យតាមដានគ្រូបង្រៀន ពួកគាត់គិតតែអំពី ការជាប់ទាក់ទងជាមួយគុណភាពនៃការបង្រៀន និងការអនុវត្តជាក់ស្តែងក្នុងថ្នាក់រៀនជាជាងបញ្ហាវត្តមានរបស់ គ្រូបង្រៀន និងរយៈពេលនៃការបង្រៀនមេរៀននៅក្នុងថ្នាក់។ នេះក៏ត្រូវបានគេឆ្លុះបញ្ចាំងផងដែរថាជាការផ្ដោត សំខាន់នៅក្នុងការធ្វើអធិការកិច្ច និងការចុះពិនិត្យតាមដានរបស់ក្រុម DTMT ។ ស្របពេលដែលមានចំណុចជា វិជ្ជមានថាការពិនិត្យតាមដាន ត្រូវបានធ្វើដើម្បីមើលលើការអនុវត្តជាក់ស្តែងក្នុងថ្នាក់រៀន ហើយគ្រូបង្រៀនយល់ ថានេះគឺបានជួយដល់ពួកគាត់។ វាជាការរំលងមួយដ៏សំខាន់ដែលមិនបានដាក់បញ្ចូលការគ្រប់គ្រងបុគ្គលិកជា ផ្នែកមួយនៅក្នុងសកម្មភាពនៃការត្រួតពិនិត្យតាមដាន។ នេះគឺជាករណីមួយ ហើយបើមើលលើគោលការណ៍ ណែនាំសម្រាប់ក្រុម DTMT ដូចដែលបានសំអាងនៅខាងលើ បានកំណត់យ៉ាងជាក់លាក់អំពីតម្រូវការដើម្បីត្រួត ពិនិត្យសាលារៀនថា តើសាលារៀនបើកទ្វារដំណើរការនៅជុំវិញកំឡុងពេលឈប់សម្រាកជាផ្លូវការដែរឬអត់។ ក៏ស្មុំការក្នុងផ្នែកនេះសម្រាប់ក្រុមតូចៗរបស់ DTMT គឺមានការលំបាកខ្លាំង ហើយវាជាការមួយដែលអាចយល់ បានថាប្រសិនបើអធិការកិច្ចផ្ដោតលើការអនុវត្តជាក់ស្តែងក្នុងថ្នាក់រៀន នោះមន្ត្រីអប់រំចង់ឱ្យប្រាកដថាសាលា រៀនបើកទ្វារដំណើរការ និងគ្រូបង្រៀនមាន វត្តមាននៅមុនពេលចុះទៅអធិការកិច្ច។ ប៉ុន្តែនេះមានន័យថាប្រព័ន្ធ ត្រួតពិនិត្យតាមដានពីខាងក្រៅនាពេលបច្ចុប្បន្ន មិនទាន់បានរៀបចំឱ្យបានល្អនៅឡើយទេដើម្បីកំណត់បញ្ហា សំខាន់ៗទាំងអស់នេះ ហើយប្រព័ន្ធត្រួតពិនិត្យផ្ទៃក្នុងទៀតសោត គឺអាស្រ័យទៅលើការលើកទឹកចិត្ត និងការធ្វើ អាទិភាពរបស់នាយកសាលា។

វាជាការសំខាន់ដែលអ្នកគ្រប់គ្រងអប់រំនៅមូលដ្ឋានមានសិទ្ធិអំណាច និងសមត្ថភាពដើម្បីពង្រឹងគោល នយោបាយ បុគ្គលិកដែលបានបង្កើតឡើងដើម្បីធានាបានថាគ្រូបង្រៀនបំពេញការងារបានល្អ។ វត្តមានគឺជា ផ្នែកមួយសំខាន់នៃកិច្ចការនេះ ប៉ុន្តែវាហាក់ដូចជាមិនត្រូវបានគេផ្តល់ជាអាទិភាពឱ្យឡើយ។ ការអភិវឌ្ឍន៍គោល នយោបាយនៅក្នុងផ្នែក នៃការគ្រប់គ្រងនៅតាមសាលារៀនត្រូវគិតដល់ចំណុចនេះផងដែរ ប៉ុន្តែក៏ត្រូវទទួល ស្គាល់ផងដែរអំពីឧបសគ្គផ្នែកបច្ចេកទេស និងឧបសគ្គផ្ទាល់ខ្លួន ដែលបានរកឃើញនៅក្នុងចំណោមអ្នកគ្រប់ គ្រងនៅមូលដ្ឋានដោយប្រើប្រាស់សិទ្ធិអំណាចបច្ចុប្បន្ន ដើម្បីដោះស្រាយអវត្តមានគ្រូបង្រៀន ឬការបាត់ម៉ោង បង្រៀនតាមរយៈការបិទសាលារៀន។

VI. អនុសាសន៍

ដោយលទ្ធផលរកឃើញសំខាន់ៗបានបង្ហាញពីភាពខុសគ្នានូវលក្ខណៈនៃការបាត់ម៉ោងបង្រៀននៅក្នុងប្រទេសកម្ពុជា អង្គការNEP សូមផ្តល់នូវអនុសាសន៍ដូចខាងក្រោម ដើម្បីឱ្យសិស្សមានពេលវេលារៀនសូត្រជាអតិបរមា ព្រមទាំងផ្តល់នូវលទ្ធភាពរៀនសូត្រកាន់តែប្រសើរឡើង និងស្មើភាពគ្នាសម្រាប់កុមារនៅបឋមសិក្សានៅក្នុងប្រទេសកម្ពុជា។ ហេតុដូច្នេះហើយ ត្រូវតែមានការផ្តោតយកចិត្តទុកដាក់ក្នុងការធានានូវការអនុវត្តន៍ឱ្យបានស្មើភាពគ្នានូវអនុសាសន៍ទាំងនេះ ទាំងនៅតំបន់ជនបទ និងទីប្រជុំជន។

១. ក្រសួងអប់រំ យុវជន និងកីឡា គួរផ្តួចផ្តើមឱ្យមានការពិនិត្យមើលឡើងវិញជាមូលដ្ឋានមួយវិធានសិក្សា និងថ្ងៃឈប់សំរាកដែលត្រូវរាប់បញ្ចូល ៖

ក. ការដាក់បញ្ចូល“ថ្ងៃឈប់សម្រាកផ្លូវការបន្ថែម” ដែលមានជាប់រវាងរាល់ឆ្នាំនៅក្នុងថ្ងៃឈប់សម្រាកផ្លូវការ ហើយបន្ថែមថ្ងៃសិក្សានៅ សាលារៀន ឬម៉ោងសិក្សាដើម្បីបង្រៀនសង “ថ្ងៃឈប់សម្រាកផ្លូវការបន្ថែម”

ឆ្នាំសិក្សាដែលក្រសួងអប់រំ យុវជន និងកីឡា បានកំណត់ចំនួន១៩០ថ្ងៃក្នុង១ឆ្នាំ ពុំបានដាក់បញ្ចូលនូវថ្ងៃសម្រាប់បង្រៀនសង ដើម្បីទូទាត់ចំពោះថ្ងៃដែលមិនបានរៀនដោយការបិទសាលារៀនទូទាំងប្រទេសសម្រាប់ការប្រឡងមួយចំនួន និងព្រឹត្តិការណ៍ផ្សេងៗទៀត។ ចំណុចនេះមានន័យថាឆ្នាំសិក្សាចាប់ផ្តើមដោយមានការកាត់បន្ថយម៉ោងរបស់កម្មវិធីសិក្សា ហើយថាសាលារៀនពុំអាចប្រកាន់ខ្ជាប់នូវគោលនយោបាយស្តីពីការអភិវឌ្ឍន៍កម្មវិធីសិក្សានោះទេ ទោះបីជាមានការគិតគូរពិចារណាទៅលើការបិទសាលារៀនក្រៅផ្លូវការ ឬអវត្តមានរបស់គ្រូបង្រៀនក៏ដោយ។ ឧទាហរណ៍ ប្រសិនបើគេគិតគូរពិចារណាពីការបិទសាលារៀនច្រើនថ្ងៃមុនថ្ងៃបោះឆ្នោត រយៈពេលសិក្សាគួរត្រូវបានកំណត់ឱ្យមានរយៈពេលវែងជាងធម្មតាសម្រាប់ឆ្នាំដែលមានការបោះឆ្នោត ដើម្បីឱ្យគ្រូបង្រៀនមានឱកាសបង្រៀនតាមកម្មវិធីសិក្សាទាំងមូល។

ខ. តើថ្ងៃបុណ្យចូលឆ្នាំចិនគួរប្រកាន់យកជាថ្ងៃរៀនជាធម្មតា ឬគួរដាក់បញ្ចូលជាថ្ងៃឈប់សម្រាកផ្លូវការនៅក្នុងសាលារៀន

ថ្ងៃបុណ្យចូលឆ្នាំចិនមិនមែនជាថ្ងៃឈប់សម្រាកផ្លូវការនៅក្នុងប្រទេសកម្ពុជានោះទេ ប៉ុន្តែគេសង្កេតឃើញជាទូទៅថាមានគេឈប់សម្រាកច្រើន ហើយបានក្លាយជាផ្នែកមួយដ៏សំខាន់នៃវប្បធម៌ក្នុងស្រុកសម្រាប់គ្រួសារជាច្រើន។ លទ្ធផលរកឃើញរបស់យើងបានបង្ហាញថា គ្រូបង្រៀនស្ទើរតែ៥០%ដែលយើងបានចុះដោយពុំមានផ្តល់ដំណឹងជាមុន បានអវត្តមាននៅថ្ងៃបុណ្យចូលឆ្នាំចិន ហើយសាលារៀនចំនួន១ភាគ៣ត្រូវបានបិទទ្វារ។ ជម្រើសមួយគឺត្រូវបង្កើនការអនុវត្តន៍ការដំណើរការសាលារៀននៅក្នុងរយៈពេលនេះ។ ជម្រើសមួយទៀតគឺត្រូវបញ្ចូលថ្ងៃបុណ្យចូលឆ្នាំចិនទៅក្នុងថ្ងៃឈប់ សម្រាករបស់សាលារៀន ដើម្បីទទួលស្គាល់ចំពោះបទដ្ឋានវប្បធម៌ដែលកំពុងវិវឌ្ឍនេះ ដោយបន្ថែមចំនួនថ្ងៃរៀននៅមុនបញ្ចប់ឆ្នាំសិក្សា។

គ. ពិគ្រោះយោបល់ពីគោលការណ៍ណែនាំស្តីពីតារាងបែងចែកនៃឆ្នាំសិក្សា និងធ្វើវិមជ្ឈការប្រតិទិនសាលារៀននៅតំបន់ណាមួយត្រូវធានាថាមានយន្តការត្រួតពិនិត្យតាមដានគ្រប់គ្រាន់នៅក្នុងគោលការណ៍ណែនាំនោះ

ការសាកល្បងស្តីពីភាពបត់បែននៃកាលវិភាគឆ្នាំសិក្សា ត្រូវបានគេធ្វើឡើងដើម្បីឱ្យសាលារៀននៅតាមតំបន់ជនបទដើម្បីឆ្លើយតបនឹងអវត្តមានរបស់គ្រូបង្រៀន និងសិស្សនៅរដូវដាំដុះ និងប្រមូលផលនៅតំបន់ជនបទ។ ប្រសិនបើក្រសួងអប់រំ យុវជននិងកីឡា មានផែនការពង្រីកការសាកល្បងនេះ និងធ្វើវិមជ្ឈការប្រតិទិនសាលារៀន គួរតែមានការពិគ្រោះយោបល់ជាមួយគណៈគ្រប់គ្រងសាលា សមាគមគ្រូបង្រៀន និងអង្គការមិនមែនរដ្ឋាភិបាលពីសេចក្តីណែនាំឱ្យមានលក្ខណៈច្បាស់លាស់ ហើយមន្ត្រីមន្ទីរអប់រំខេត្ត និងមន្ត្រីការិយាល័យក្រុង ខេត្ត ជាពិសេសនៅតំបន់ជនបទគឺជាធនធានចាំបាច់សម្រាប់ផ្តល់ការគាំទ្រផ្នែកបច្ចេកទេសដល់សាលារៀនក្នុងការអនុវត្តន៍គោលការណ៍ណែនាំនេះ។ ការគាំទ្រផ្នែកបច្ចេកទេសនេះគួរពិគ្រោះយោបល់ជាមួយសហគមន៍ស្តីពីតម្រូវការតាមមូលដ្ឋាន ដើម្បីធានាបានថាស្តង់ដារអប្បបរមានៃម៉ោងបង្រៀនឆ្លើយតបទៅនឹងប្រតិទិនសាលារៀនដែលកែប្រែ ព្រមទាំងការវាយតម្លៃពីផលប៉ះពាល់ទៅលើការរៀនសូត្រ និងវត្តមានរបស់សិស្ស។

យោងតាមលទ្ធផលរកឃើញរបស់យើងទៅលើអទិភាពដែលនាយកសាលា មន្ត្រីអប់រំរាជធានី ខេត្ត និងមន្ត្រីអប់រំស្រុក កំណត់ទៅលើវត្តមានរបស់គ្រូបង្រៀន និងការបើកសាលារៀន ការធ្វើវិមជ្ឈការឆ្នាំសិក្សាណាមួយចាំបាច់ត្រូវឱ្យស្របគ្នាជាមួយនឹងការបង្កើនការត្រួតពិនិត្យតាមដាន ក្នុងគោលបំណងធានាបានថាអ្នកដែលរស់នៅក្នុងតំបន់ជនបទ នឹងមិនទទួលរងផលប៉ះពាល់ដោយសារការកាត់បន្ថយម៉ោងបង្រៀនទេ។

២. ក្រសួងអប់រំ ចាំបាច់ត្រូវបន្តផ្តល់អាទិភាពដល់វិធានការនានាស្តីពីការជ្រើសរើស ការរក្សាទុក និងការពង្រាយគ្រូបង្រៀនក្នុងគោលបំណងធ្វើឱ្យការគ្រប់គ្រងបុគ្គលិកកាន់តែមានភាពរឹងមាំថែមទៀត ដោយពុំនាំទៅរកការខ្វះគ្រូបង្រៀនកាន់តែច្រើនឡើង ដោយរាប់បញ្ចូលទាំង៖

ក. បន្តលើកកម្ពស់ស្ថានភាពផ្នែកវិជ្ជាជីវៈ ប្រាក់បៀវត្សរ៍ និងគ្រឿងលើកទឹកចិត្តគ្រូបង្រៀន

អង្គការ NEP សូមគាំទ្រយ៉ាងមុតមាំចំពោះការកែលម្អក្នុងពេលថ្មីៗនេះទៅលើប្រាក់បៀវត្សរ៍របស់គ្រូបង្រៀន និងទទួលស្គាល់នូវអាទិភាពដែល MoEYS បានកំណត់ដើម្បីកែលម្អស្ថានភាពរស់នៅរបស់គ្រូបង្រៀន។ ការបង្កើនប្រាក់បៀវត្សរ៍ និងគ្រឿងលើកទឹកចិត្តរបស់គ្រូបង្រៀនដើរតួនាទីដ៏សំខាន់មួយក្នុងការពង្រឹងការអនុវត្តច្បាប់ និងបទបញ្ជាផ្សេងៗទាក់ទងនឹងវត្តមាន និងវិជ្ជាជីវៈរបស់នាយកសាលា និងគ្រូបង្រៀន។ ទោះបីជាមានការកែលម្អគួរឱ្យកត់សម្គាល់ក៏ដោយ ក៏កញ្ចប់ប្រាក់បៀវត្សរ៍ និងគ្រឿងលើកទឹកចិត្តដែលមានស្រាប់របស់គ្រូបង្រៀននៅតែស្ថិតនៅក្នុងកម្រិតមួយដែលគ្រូបង្រៀនជាច្រើនគិតថាគាត់ត្រូវតែមានមុខរបរបន្ថែមដើម្បីធានាបាននូវប្រាក់ចំណូលបន្ថែមរបស់គាត់។ នាយកសាលា ជាពិសេសនៅតាមតំបន់ជាប់ស្រយាលមានភាពស្នាក់ស្នើរក្នុង ការចាត់វិធានម៉ឺងម៉ាត់ណាមួយ ដើម្បីដាក់ទណ្ឌកម្មទៅលើគ្រូបង្រៀនដែលអវត្តមានជាញឹកញាប់ដើម្បីជាប្រយោជន៍រក្សាទុកគ្រូបង្រៀន និងជៀសវាងការខ្វះគ្រូ ហើយវាក៏ជាផ្នែកមួយចំពោះវិធីសាស្ត្រប្រកបដោយភាពប្រាកដប្រជាដែរចំពោះតម្រូវការប្រាក់ចំណូលបន្ថែមរបស់គ្រូបង្រៀន។ ការបង្កើនប្រាក់លើកទឹកចិត្តបន្ថែម ដើម្បីឱ្យគ្រូបង្រៀនទៅបង្រៀននៅតំបន់ជនបទ និងតំបន់ជាប់ស្រយាលក៏មានសារៈសំខាន់ផងដែរចំពោះការពង្រាយគ្រូបង្រៀនកាន់តែច្រើនថែមទៀតទៅកាន់សាលារៀនដែលត្រូវការគ្រូបង្រៀន។

ខ. ការជ្រើសរើសគ្រូបង្រៀនច្រើនថែមទៀតនៅកម្រិតបឋមសិក្សា

នាយកសាលា ត្រូវបានគេដាក់ឱ្យនៅក្នុងតំណែងដ៏លំបាកមួយនៅពេលប្រឈមមុខជាមួយនឹងគ្រូបង្រៀនដែលអនុវត្តការងារមិនបានល្អ។ ការព្រួយបារម្ភរបស់ពួកគាត់ដែលថាការដោះស្រាយវត្តមានមិនល្អនឹងនាំទៅរកការបាត់បង់បុគ្គលិកបង្រៀនគឺគេអាចយល់បាន។ ចំនួនគ្រូបង្រៀននៅថ្នាក់បឋមសិក្សានៅក្នុងប្រទេសកម្ពុជាបាននឹងកំពុងធ្លាក់ចុះក្នុងរយៈពេល៥ឆ្នាំកន្លងមកនេះ ហើយក៏មានការបោះបង់ចោលដៃនៅអំឡុងពេលបណ្តុះបណ្តាលគ្រូបង្រៀន។ ចំនួនគ្រូបង្រៀនដែលត្រូវជ្រើសរើសចាំបាច់ត្រូវតែបង្កើនក្នុងគោលបំណងធ្វើឱ្យការគ្រប់គ្រងបុគ្គលិកកាន់តែមានភាពរឹងមាំថែមទៀត។ ការអនុញ្ញាតឱ្យចូលទៅក្នុងវិជ្ជាជីវៈនៃការបង្រៀនឡើងវិញពីសំណាក់អតីតគ្រូបង្រៀនដែលមានលក្ខណៈសម្បត្តិ និងការចូលទៅទទួលវគ្គបណ្តុះបណ្តាលគ្រូបង្រៀនរបស់អ្នកដែលមានវ័យចំណាស់អាចជួយដោះស្រាយបញ្ហានេះបាន។

គ. កែលម្អប្រព័ន្ធពង្រាយគ្រូបង្រៀនដើម្បីឱ្យគេអាចចំពេញការជ្រើសរើសបុគ្គលិកនៅក្នុងឆ្នាំនោះបាន

បច្ចុប្បន្ននេះសកម្មភាពនៃការពង្រាយគ្រូភាគច្រើនកើតមានឡើងនៅដើមឆ្នាំសិក្សាសម្រាប់គ្រូបង្រៀនថ្មីដែលទើបនឹងបញ្ចប់វគ្គបណ្តុះបណ្តាល។ ចំណុចនេះបណ្តាលឱ្យនាយកសាលាមានអារម្មណ៍ថា ប្រសិនបើគ្រូបង្រៀនបោះបង់ការងាររបស់គាត់ចោលនៅពាក់កណ្តាលឆ្នាំ នោះនឹងពុំមានការដាក់គ្រូជំនួសតាមរយៈការពង្រាយគ្រូបង្រៀនឡើងវិញនៅពេលនោះទេ។ នៅពេលបញ្ហាខ្វះគ្រូនៅតែចោទ វាជាការប្រឈមមុខក្នុងការរកគ្រូមកបង្រៀនជំនួសនៅពេលគ្រូបង្រៀនអវត្តមានជាបន្ទាន់។ ទោះជាយ៉ាងណាក៏ដោយ គេគួរគិតគូរពិចារណាប្រើប្រាស់ក្រុមគ្រូបង្រៀនដែលអាចបង្រៀនជំនួសគ្រូដែលអវត្តមានរយៈពេលវែង ឬឈប់នៅពាក់កណ្តាលឆ្នាំដោយមានកញ្ចប់គ្រឿងលើកទឹកចិត្តជាក់លាក់សម្រាប់ក្រុមគ្រូបង្រៀនប្រភេទនេះ។

៣. MoEYS និងមន្ត្រីអប់រំថ្នាក់ក្រោមជាតិត្រូវពង្រឹងការគ្រប់គ្រងបុគ្គលិក និងអធិការកិច្ចសាលារៀនដើម្បីកែលម្អវត្តមានរបស់គ្រូបង្រៀន និងកាត់បន្ថយការបិទសាលារៀន តាមរយៈ ៖

ក. ការធានាថាបញ្ហាវត្តមាន និងម៉ោងពេលត្រូវបានកត់ត្រាទុកយ៉ាងច្បាស់លាស់ ហើយថាចំណុចទាំងនេះពាក់ព័ន្ធនឹងឱកាសសម្រាប់ការតម្លឹងឋានៈរបស់គ្រូបង្រៀន និងនាយកសាលា

ដូចដែលបានឃើញតាំងពីដើមរហូតដល់ចប់របាយការណ៍នេះ ម៉ោងបង្រៀនយ៉ាងច្រើនត្រូវបានបាត់ដោយសារអវត្តមានរបស់គ្រូបង្រៀន ប៉ុន្តែប្រព័ន្ធសម្រាប់ឆ្លើយតបទៅនឹងបញ្ហានេះពុំដំណើរការឱ្យបានគ្រប់គ្រាន់ទេ។ ហេតុដូច្នេះហើយ ការពង្រឹងប្រព័ន្ធគ្រួតពិនិត្យគឺជាអាទិភាពមួយ។ ការមានប្រព័ន្ធព្រមានជាមុនដើម្បីរកមើលគ្រូបង្រៀនដែលបំពេញការងារមិនបានល្អ មានសារៈសំខាន់ដូចគ្នាទៅនឹងការមានប្រព័ន្ធផ្តល់រង្វាន់ដល់គ្រូបង្រៀនដែលបំពេញការងារបានល្អបំផុតដែរ។ គ្រូបង្រៀនជាច្រើននៅក្នុងការសិក្សារបស់យើងបង្ហាញនូវការប្តេជ្ញាចិត្តខ្ពស់ ប៉ុន្តែក៏មានគ្រូបង្រៀនមួយចំនួនតូចដែលបំពេញការងារមិនទាន់បានល្អ។

ភស្តុតាងជាអន្តរជាតិស្តីពីវត្តមានរបស់គ្រូបង្រៀន បង្ហាញនូវទំនាក់ទំនងដោយផ្ទាល់មួយរវាងប្រសិទ្ធភាពនៃការគ្រួតពិនិត្យ និងវត្តមានដែលមានការរំកិលម្តង។ យើងសូមផ្តល់អនុសាសន៍ថា ព័ត៌មានស្តីពីអវត្តមានដោយពុំមានការអនុញ្ញាត និងការគោរពពេលវេលាគួរត្រូវបានគេដាក់បញ្ចូលទៅក្នុងរបាយការណ៍វាយតម្លៃគ្រូបង្រៀន ហើយការអនុវត្តទៅលើបញ្ហាទាំងនេះគួរត្រូវបានគេភ្ជាប់ទៅនឹងឱកាសសម្រាប់ការដំឡើងឋានៈ ឬការផ្តល់រង្វាន់។ ព័ត៌មានក៏គួរត្រូវបានគេបូកសរុប និងវិភាគដែរពីសំណាក់អាជ្ញាធរថ្នាក់ក្រោមជាតិដើម្បីកំណត់ពី

សាលារៀន ដែលមានការប្រឈមមុខជាក់លាក់ ដើម្បីឱ្យគេអាចដោះស្រាយបញ្ហានេះបានជាមួយនាយកសាលា។

ខ. ពិនិត្យមើលឡើងវិញពីគោលនយោបាយគ្រប់គ្រងបុគ្គលិក ដើម្បីរកលម្អការអនុវត្តន៍ដែលជាផ្នែកមួយនៃការគ្រប់គ្រងសាលារៀន

គោលនយោបាយគ្រប់គ្រងបុគ្គលិក តម្រូវឱ្យនាយកសាលា ព្រមទាំង DoEs និង PoEs មានលទ្ធភាពចាត់វិធានការនៅពេលដែលគ្រូបង្រៀនអវត្តមានញឹកញាប់ និងបំពេញការងារមិនបានល្អ។ ទោះជាយ៉ាងណាក៏ដោយ ការធ្វើវិសោធនកម្មគោលនយោបាយគ្រប់គ្រងបុគ្គលិកត្រូវបានគេគិតគូរពិចារណាក្នុងការធ្វើឱ្យដំណើរការទាំងនេះកាន់តែមានភាពសាមញ្ញ និងដើម្បីធានាថាការបន្តអវត្តមានរបស់គ្រូគឺមិនត្រូវបានគេលើកទឹកចិត្តទេ។ ចំណុចនេះអាចជាផ្នែក មួយដែលជំនួយផ្នែកបច្ចេកទេសអន្តរជាតិអាចមានប្រយោជន៍។

ប្រតិកូកម្មសិទ្ធិអំណាចថែមទៀត ដល់ឱ្យនាយកសាលាតាមរយៈការអនុវត្តន៍វិធីសាស្ត្រនៃការគ្រប់គ្រងសាលារៀនចាំបាច់ត្រូវធ្វើឡើងដោយប្រុងប្រយ័ត្ន។ សមត្ថភាពរបស់នាយកសាលាក្នុងការទទួលយកសិទ្ធិអំណាចថែមទៀតដល់នាយកសាលាចាំបាច់ត្រូវធ្វើការវាយតម្លៃដោយប្រុងប្រយ័ត្ន ហើយសមត្ថភាពក្នុងការគ្រប់គ្រងបុគ្គលិករបស់ពួកគាត់ត្រូវតែកសាងបន្ថែមទៀត។ ទស្សនៈមួយគឺថា សិទ្ធិអំណាចរបស់ពួកគាត់នៅក្នុងដំណើរការទាំងនេះនៅមានកម្រិត ប៉ុន្តែនៅក្នុងការសិក្សានេះយើងបានរកឃើញថា ពួកគាត់មានភាពស្ទាក់ស្ទើរក្នុងការប្រើប្រាស់យន្តការនានាដែលមានស្រាប់ដោយសារហេតុផលផ្នែកសង្គម និងផ្ទាល់ខ្លួន ដែលគេចាំបាច់ត្រូវតែដោះស្រាយប្រសិនបើការគ្រប់គ្រងសាលារៀនត្រូវតែដំណើរការប្រកបដោយប្រសិទ្ធភាព។

គ. ការប្រើប្រាស់នីតិវិធីបុគ្គលិក ដើម្បីរកលម្អនាយកសាលាដែលបំពេញការងារមិនបានល្អ

អាកប្បកិរិយារបស់នាយកសាលាកំណត់ពីវប្បធម៌របស់សាលារៀន និងបង្កើតនូវបទដ្ឋាននានាដែលគ្រូបង្រៀននឹងអនុវត្តតាម។ ពួកគាត់គឺជាគំរូសម្រាប់គ្រូបង្រៀនរបស់ពួកគាត់។ នាយកសាលាមួយចំនួននៅក្នុងការសិក្សានេះទទួលខុសត្រូវចំពោះការបិទសាលារៀនទាំងមូល ហើយដែលបានបង្កើត និងធ្វើឱ្យមាន “ទម្លាប់ជាទូទៅ” នៃការកាត់បន្ថយឆ្នាំសិក្សាតាមរយៈការបន្ថែមថ្ងៃយប់សម្រាក។ ការ បង្កើនការត្រួតពិនិត្យចំពោះសកម្មភាពនេះនឹងនាំទៅរកវិធានការគ្រប់គ្រងបុគ្គលិក ដែលមានភាពហ្មត់ចត់ដែលបានកំណត់រួចទៅហើយនៅក្នុងគោលនយោបាយដើម្បីឱ្យ DoEs បំពេញតួនាទីរបស់ខ្លួននៅក្នុងការពិនិត្យមើលប្រសិទ្ធភាពការងាររបស់នាយកសាលា។ ការណ៍នេះគេចាំបាច់ត្រូវធ្វើឡើងក្នុងលក្ខណៈមួយដែលមានតម្លាភាពដើម្បីជៀសវាងនូវការចោទប្រកាន់ពីការដាក់ទណ្ឌកម្ម ដោយសារហេតុផលនយោបាយ។

ឃ. ការរកលម្អអធិការកិច្ចផ្ទៃក្នុង និងពីខាងក្រៅដើម្បីឱ្យការបិទសាលារៀន រត់មានរបស់គ្រូបង្រៀន និងរយៈពេលនៃការបង្រៀន ត្រូវបានគេទទួលស្គាល់ថាជាបញ្ហាដ៏សំខាន់។

ក្នុងពេលដែលការធ្វើអធិការកិច្ចផ្តោតទៅលើគុណភាពនៃការអប់រំ វាក៏គួរមានលទ្ធភាពរកឱ្យឃើញ និងដោះស្រាយនូវការចុះនូវលទ្ធភាពទទួលបានការអប់រំនៅតាមសាលារៀនមួយចំនួន។ យើងមិនបានរកឃើញនូវភស្តុតាងស្តីពីការ ចុះពិនិត្យសាលារៀនដោយ DTMTs នៅពេលដែលមានការបិទទ្វារសាលារៀននោះទេ បន្ទាប់ពីការសិក្សារបស់យើងនៅក្នុងផ្នែកទាំងនេះ។ មានបញ្ហាជាច្រើននៅក្នុងផ្នែកនេះ ដោយរាប់បញ្ចូលទាំងការផ្តល់មូលនិធិដល់ DTMTs និងភាពស្ទាក់ស្ទើររបស់ពួកគាត់ក្នុង “ការចុះពិនិត្យសាលា

រៀនឱ្យបានទូលំទូលាយ” ប៉ុន្តែមធ្យោបាយនានាគួរត្រូវបានគេរកឱ្យឃើញសម្រាប់ការណែនាំដែលគេត្រូវ ពង្រឹង។ ចំណុចនេះត្រូវនាំទៅរកការធ្វើរបាយការណ៍ដែលមានការកើនឡើងចំពោះការធ្វើអធិការកិច្ចរបស់ DTMTs នៅក្នុងពេលវេលាដ៏សំខាន់ទាំងនេះ និងរបាយការណ៍ដែលមានការកើនឡើងចំពោះការបិទសាលារៀន ក្រៅផ្លូវការ។

អធិការកិច្ចសាលារៀនចាំបាច់ត្រូវធ្វើឡើងដោយពុំមានការប្រកាសជាមុន ហើយក្របខ័ណ្ឌការងារ សម្រាប់ការវាយតម្លៃសាលារៀនត្រូវដាក់បញ្ចូលនូវការប្រកាន់ខ្ជាប់នូវម៉ោងបង្រៀនដែលបានកំណត់នៅក្នុង គោលនយោបាយ ស្តីពីការអភិវឌ្ឍន៍កម្មវិធីសិក្សា។ អ្នកធ្វើអធិការកិច្ចត្រូវពិនិត្យមើលរបាយការណ៍នៃការ បើកសាលារៀន និងវត្តមានរបស់គ្រូបង្រៀន ហើយត្រូវស្វែងរកព័ត៌មានពីសិស្ស និងសហគមន៍តាមមូលដ្ឋាន ដើម្បីបន្ថែមទៅលើព័ត៌មាននេះ។

ង. បោះពុម្ពផ្សាយនូវទិន្នន័យបុគ្គលិកដែលមានលក្ខណៈអណាមិកប្រចាំឆ្នាំដោយដាក់បញ្ចូលនូវចំនួនគ្រូបង្រៀន និងនាយក សាលា ទៅតាមកម្រិតខុសៗគ្នានៃការដាក់ទណ្ឌកម្ម។

ការធ្វើដូចនេះនឹងធ្វើឱ្យសហគមន៍ និងអង្គការសង្គមស៊ីវិល កាន់តែមានទំនុកចិត្តថែមទៀតថាការ បំពេញការងារមិនបានល្អកំពុងត្រូវបានគេដោះស្រាយ ហើយនឹងធ្វើឱ្យគេមានលទ្ធភាពត្រួតពិនិត្យមើលពី វឌ្ឍនភាពពីមួយឆ្នាំទៅមួយឆ្នាំបាន។ ការដាក់បញ្ចូលទិន្នន័យទៅក្នុង EMIS អាចជាជម្រើសមួយ ប៉ុន្តែប្រសិនបើ ការបោះពុម្ពផ្សាយរបៀបនេះមិនសមស្របទេ របាយការណ៍គ្រប់គ្រងបុគ្គលិកដាច់ដោយឡែកមួយគួរត្រូវបានគេ បោះពុម្ពផ្សាយជារៀងរាល់ឆ្នាំ។

ឆ) នៅក្នុងរយៈពេលមធ្យម ជម្រើសដែលកាន់តែប្រសើរឡើងដែលគេត្រូវផ្តល់ឱ្យសម្រាប់ “ជំនួស” គ្រូបង្រៀនដែលអវត្តមាន គួរត្រូវបានគេពិចារណាដើម្បីកុំឱ្យអវត្តមានរបស់គ្រូបង្រៀនមានផលប៉ះពាល់ច្រើនទៅលើលទ្ធភាពទទួលបានការអប់រំ សូត្ររបស់សិស្ស ដោយរាប់បញ្ចូលទាំង៖

ក. កែសម្រួលឡើងវិញនូវការណែនាំថ្នាក់ជាតិ និងជម្រើសនានាសម្រាប់ប្រព័ន្ធជាទៀងទាត់មួយដើម្បីឆ្លើយតបទៅនឹងអវត្តមាន របស់គ្រូបង្រៀន ជាពិសេសចំពោះអវត្តមានរយៈពេលវែង

ការរំពឹងទុក និងការប្រតិបត្តិបច្ចុប្បន្នគឺថា នៅពេលគ្រូបង្រៀនម្នាក់អវត្តមាន នាយកសាលា គ្រូបង្រៀន ផ្សេងម្នាក់ទៀត ឬសមាជិកបុគ្គលិករដ្ឋបាលម្នាក់ត្រូវបង្រៀនជំនួសគ្រូបង្រៀននោះ។ ការសិក្សារបស់យើងបាន រកឃើញថា ការបង្រៀនជំនួសនេះកម្រមានណាស់ ជាពិសេសដោយសារខ្វះបុគ្គលិកដែលមានពេលវេលា និង ជាពិសេសដោយសារពុំមានប្រព័ន្ធ សម្រាប់ការទូទាត់សង់វិញចំពោះគ្រូបង្រៀនណាមួយដែលបង្រៀនមេរៀន ជំនួសគេទេ។

កម្រិតជាក់លាក់នៃអវត្តមានរបស់គ្រូបង្រៀនអាចត្រូវបានគេរំពឹងទុកនៅក្នុងប្រព័ន្ធណាមួយ ជាពិសេស ដោយសារសុខភាពទន់ខ្សោយ ឬស្ថានភាពអាសន្នរបស់គ្រូសារ។ នៅក្នុងរយៈពេលមធ្យម MoEYS ត្រូវរៀបចំឱ្យមានមធ្យោបាយមួយក្នុងការរំលែបម្រុងទុកថវិកា ជាពិសេសនៅថ្នាក់ DoE សម្រាប់ក្រុមគ្រូបង្រៀន “បម្រុង” (ជាពិសេសគ្រូបង្រៀនដែលចូលនិវត្តន៍ ឬគ្រូបង្រៀនកិច្ចសន្យា) ដែលអាចបង្រៀនប្រសិនបើគ្រូ បង្រៀននៅថ្នាក់រៀនណាមួយអវត្តមាន – ជាពិសេសប្រសិនបើពួកគាត់ត្រូវអវត្តមានអស់រយៈពេលជាច្រើនថ្ងៃ។ ចំនុចនេះគឺ ជាអាទិភាពពិសេសមួយនៅតាមតំបន់ជនបទ។

ខ) MOEYS ដៃគូអភិវឌ្ឍន៍ និង NGOs ត្រូវជៀសវាងកាត់បន្ថយម៉ោងបង្រៀននៅពេលអប់រំចំផែនការសម្រាប់ ការបណ្តុះបណ្តាលគ្រូបង្រៀន និងព្រឹត្តិការណ៍ផ្សេងៗទៀតដែលពាក់ព័ន្ធនឹងគ្រូបង្រៀន

វាមានសារៈសំខាន់ណាស់ក្នុងការទទួលស្គាល់ថាបើពុំមានប្រព័ន្ធ “បង្រៀនជំនួស” ដែលអាចជឿជាក់បានសម្រាប់ជំនួសគ្រូបង្រៀនដែលអវត្តមាន នៅក្នុងឆ្នាំសិក្សាទេ វាងាយនាំទៅរកការកាត់បន្ថយម៉ោងរៀនរបស់សិស្សបាន។ ឥទ្ធិពលជាវិជ្ជមាននៃការបណ្តុះបណ្តាលគ្រូទៅលើទឹកចិត្ត និងការបំពេញការងារត្រូវបានគេទទួលស្គាល់ ប៉ុន្តែនៅកន្លែងដែលអាចធ្វើទៅបាន ព្រឹត្តិការណ៍នានាដូចនេះគួរត្រូវបានគេរៀបចំឡើងនៅពេលវិសមកាល ឬជាព្រឹត្តិការណ៍ដែលមានរយៈពេលកន្លះថ្ងៃនៅតាមមូលដ្ឋានតែម្តង។ ម៉្យាងវិញទៀតបញ្ញត្តិច្បាស់លាស់មួយគួរត្រូវបានគេបង្កើតឡើងស្តីពីរបៀបដែលថ្នាក់រៀននានានឹងត្រូវបានគេបង្រៀនជំនួសនៅពេលដែលគ្រូបង្រៀនអវត្តមាន ឬបង្រៀនម៉ោងផ្សេងទៀតដែលគេត្រូវសងវិញនៅថ្ងៃផ្សេងទៀត។

៥) ការចូលរួមរបស់សហគមន៍ក្នុងការត្រួតពិនិត្យសាលារៀន ហើយធ្វើឱ្យសាលារៀនមានគណនេយ្យនាពេលចាំបាច់ ត្រូវបង្កើនឡើង។ ចំណុចនេះត្រូវរាប់បញ្ចូលទាំង៖

ក) ធ្វើឱ្យមាននាពេលវេលាសមស្រប តើម៉ោងបង្រៀនរយៈពេលប៉ុន្មានដែលមាតាបិតា និងសិស្សត្រូវរំពឹងទុកពីសាលារៀនរបស់ខ្លួន។

ការបង្កើននូវតួនាទីដែលសមាជិកសហគមន៍ត្រូវបំពេញ ដើម្បីធ្វើឱ្យសេវាសាធារណៈមានគណនេយ្យភាពគឺជាផ្នែកដ៏សំខាន់មួយនៃកម្មវិធីវិមជ្ឈការ និងវិសហមជ្ឈការ។ ផ្នែកដ៏សំខាន់មួយនៅក្នុងផ្នែកសំខាន់ៗនានានៃវិធីសាស្ត្រគណនេយ្យភាពសង្គមដែលកំពុងតែមានការកើនឡើងជាទូទៅនៅក្នុងប្រទេសកម្ពុជា គឺការធានាថាប្រជាជនដឹងពីអ្វីដែលសេវាតាមមូលដ្ឋានរបស់ខ្លួនត្រូវផ្តល់ឱ្យ ដើម្បីឱ្យពួកគាត់អាចធ្វើឱ្យសេវាកម្មទាំងនោះសមស្របទៅនឹងស្តង់ដារទាំងនោះ។ យើងផ្តល់អនុសាសន៍ថាគួរអង្គការសង្គមស៊ីវិលដូចជា NGOs និង ក្រុមសហគមន៍តាមមូលដ្ឋានត្រូវធ្វើការ ដើម្បីលើកកម្ពស់ការយល់ដឹងដល់សហគមន៍ពីចំនួនថ្ងៃដែលសិស្សត្រូវរៀននៅសាលារៀនទៅតាមគោលនយោបាយរបស់ MoEYS ដើម្បីឱ្យឪពុកម្តាយបានដឹងថាតើសាលារៀនរបស់ពួកគាត់ឆ្លើយតបទៅនឹងការរំពឹងទុកដែរឬទេ។ ការវិនិយោគរបស់ដៃគូអភិវឌ្ឍន៍នៅក្នុងផ្នែកគណនេយ្យភាពសង្គមត្រូវតែបន្តទៅទៀតក្នុងគោលបំណងធ្វើឱ្យការងារនេះដំណើរការទៅបាន។

ខ) ផ្តល់ឱកាសឱ្យគណៈកម្មាធិការទ្រទ្រង់សាលារៀន ក្រុមប្រឹក្សាឃុំ/សង្កាត់ និងប្រជាជនតាមមូលដ្ឋានផ្តល់ព័ត៌មានត្រលប់ស្តីពីការបើកដំណើរការសាលារៀន និងអវត្តមានរបស់គ្រូបង្រៀន

ការកិច្ចរបស់គណៈកម្មាធិការទ្រទ្រង់សាលារៀននៅក្នុងប្រទេសកម្ពុជា គឺជាប្រធានបទនៃការសិក្សាជាច្រើនដែលបញ្ជាក់ពីការប្រឈមមុខនានាក្នុងការអនុវត្ត ប៉ុន្តែគណៈកម្មាធិការនេះនៅតែជាយន្តការដែលមានសក្តានុពលភាពមួយក្នុងការឱ្យប្រជាជនតាមមូលដ្ឋានចូលរួមចំពោះអ្វីដែលសាលារៀនត្រូវផ្តល់ឱ្យ។ ការណែនាំជាច្រើនស្តីពីតួនាទីរបស់ SSCs រួមមានការដោះស្រាយនូវបញ្ហាណាមួយនៃអវត្តមានរបស់គ្រូបង្រៀន ឬសិស្សប៉ុន្តែ SSCs ត្រូវការការគាំទ្រច្រើនថែមទៀត ដើម្បីឆ្លើយតបទៅនឹងតួនាទីនេះឱ្យបានពេញលេញ។ ការផ្តល់អំណាចដល់ក្រុម ប្រឹក្សាឃុំ/សង្កាត់ឱ្យចូលរួមនៅក្នុងគណនេយ្យភាពរបស់សាលារៀនក៏មានសារៈសំខាន់ដែរក្នុងការគាំទ្រដល់ប្រសិទ្ធភាពនៃប្រព័ន្ធត្រួតពិនិត្យ និងផ្តល់នូវប្រភពផ្សេងមួយទៀតនៃការផ្តល់ព័ត៌មានត្រលប់

ដល់ MoEYS ។ ជាទីបញ្ចប់ សមាជិកសហគមន៍មានតួនាទីមួយដែលត្រូវបំពេញក្នុងការបញ្ជាក់ថាតើអភិបាលកិច្ចមូលដ្ឋានណាដែលពុំដំណើរការ ហើយវាត្រូវតែមានមធ្យោបាយដែលមានលក្ខណៈច្បាស់លាស់ ផ្សព្វផ្សាយឱ្យបានច្បាស់លាស់ និងមានការរក្សាការសម្ងាត់ដែលតាមរយៈនោះពួកគេអាចលើកឡើងនូវការព្រួយបារម្ភនានាទៅតាមឋានានុក្រមរបស់ MoEYS ។ ការផ្តល់អំណាចដល់ប្រជាជនតាមមធ្យោបាយនេះនឹងធ្វើឱ្យពួកគេចូលរួមបន្ថែមទៀតនៅក្នុងសេវាសាធារណៈតាមមូលដ្ឋាន ដែលនឹងនាំទៅរកការឱ្យតម្លៃកាន់តែខ្ពស់ថែមទៀតទៅលើសេវាកម្មទាំងនោះប្រកបដោយសក្តានុពលភាព។

៦) នៅក្នុងរយៈពេលវែង យើងចាំបាច់ត្រូវបង្កើនម៉ោងរៀនសូត្រ ដែលត្រូវផ្តល់ឱ្យនៅតាមសាលារៀននៅក្នុងប្រទេសកម្ពុជា ដើម្បីឆ្លើយតបទៅនឹងស្តង់ដារអន្តរជាតិ។

ដោយសារការធ្វើសមាហរណកម្មអាស៊ានខិតជិតមកដល់ កម្ពុជាចាំបាច់ត្រូវរៀបចំខ្លួនឱ្យបានរួចរាល់ដើម្បីឆ្លើយតបទៅនឹងការប្រកួតប្រជែងដែលកំពុងតែកើនឡើង និងស្តង់ដារអន្តរជាតិនៃការអប់រំ។ MoEYS និងរាជរដ្ឋាភិបាលកម្ពុជាទទួលស្គាល់ថាគុណភាពអប់រំ គឺជាចំណុចស្នូល ចំពោះការកសាងធនធានមនុស្សសម្រាប់ការអភិវឌ្ឍប្រកបដោយនិរន្តរភាព និងធានាបាននូវភាព ប្រកួតប្រជែងផ្នែកសេដ្ឋកិច្ចនាពេលអនាគត។ បញ្ហាបន្ទាន់បំផុតនៃភាពប្រកួតប្រជែងផ្នែកសេដ្ឋកិច្ច គឺស្ថិតនៅជុំវិញ ការផ្តល់នូវជំនាញនិងចំណេះដឹងដែលឆ្លើយតបទៅនឹងតម្រូវការផ្នែកសេដ្ឋកិច្ចដោយពុះពារឱ្យបាននូវអ្វីដែលគេលើកឡើងជាទូទៅថាជា “គម្លាតផ្នែកជំនាញ”។ ទោះជាយ៉ាងណាក៏ដោយ នៅក្នុងរយៈពេលកាន់តែវែង ការគិតគូរពិចារណាឱ្យបានហ្មត់ចត់ចាំបាច់គេត្រូវតែធ្វើឡើងទៅលើផលប៉ះពាល់របស់សិស្សនៅក្នុងប្រទេសកម្ពុជា ដែលជាទូទៅចំណាយពេលវេលារៀនសូត្រតិចជាងសមភាគីរបស់ខ្លួននៅតាមបណ្តាប្រទេសផ្សេងៗទៀត។

ដូចដែលបានលើកឡើងនៅក្នុងការពិនិត្យមើលឯកសារដែលមានស្រាប់របស់យើង ប្រព័ន្ធអប់រំនៅក្នុងប្រទេសកម្ពុជានៅតែពឹងផ្អែកយ៉ាងខ្លាំងទៅលើពេលវេលានៃការទាក់ទងគ្នារវាងសិស្សនិងគ្រូ ហើយហេតុដូច្នោះម៉ោងបង្រៀនដែលគេផ្តល់ឱ្យមានសារៈសំខាន់ណាស់ ចំពោះសិស្សក្នុងការទទួលបានចំណេះដឹងនិងជំនាញ។ ម៉ោងសិក្សាដែលគេកំណត់ពី ៦៨៤ - ៧៦០ម៉ោង បច្ចុប្បន្ននៅថ្នាក់បឋមសិក្សាមានចំនួនតិចជាងមធ្យមភាគជាអន្តរជាតិ ហើយនិងអនុសាសន៍របស់អង្គការ UNESCO គឺមានរវាង ៨៥០ ម៉ោងនិង១,០០០ ម៉ោងក្នុងមួយឆ្នាំ។ ជាងនេះទៅទៀត ភស្តុតាងដែលបានលើកឡើងពីប្រទេសផ្សេងៗទៀតទាក់ទងនឹងការអភិវឌ្ឍន៍ប្រព័ន្ធអប់រំ បានបង្ហាញថាការកើនឡើងនូវចំនួននៃពេលវេលានៃការរៀនរបស់សិស្សជាមួយនឹងគ្រូមានភាពវិជ្ជមានមួយដែលទាក់ទងនឹងលទ្ធផលនៃការរៀនសូត្រ។

ក្នុងពេលដែលអាទិភាពដំបូងមួយ គួរតែជាការលុបបំបាត់ចោលនូវវិសមភាពនៃការអនុវត្តសិក្សាតាមសាលាដែលកើតមាននាពេលបច្ចុប្បន្ន នៅក្នុងប្រទេសកម្ពុជា ហើយមហិច្ឆិតាក្នុងការបង្កើននូវចំនួនម៉ោងបង្រៀនដែលយើងត្រូវផ្តល់ឱ្យនៅតាមសាលារៀនរបស់រដ្ឋក៏មានសារៈសំខាន់ដែរ។ MoEYS ត្រូវពិនិត្យមើលពីការសន្ទនាផ្នែកវិជ្ជាជីវៈ និងជាសាធារណៈអំពីបញ្ហានេះ ដើម្បីកំណត់ពីមហិច្ឆិតាមួយក្នុងការបង្កើនម៉ោងបង្រៀននៅក្នុងរយៈពេលប៉ុន្មានឆ្នាំខាងមុខទៀត។

ការសន្ទនានេះត្រូវដាក់បញ្ចូលនូវការសិក្សាដ៏ល្អិតល្អន់មួយពីផលប៉ះពាល់នៃការបង្កើនម៉ោងបង្រៀន (មានរយៈពេលយូរជាងមុន) នៅសាលារៀនមកលើប្រព័ន្ធអប់រំដោយរៀនសូត្រពីការសាកល្បងនានាចំពោះការបង្រៀនពេញមួយថ្ងៃដែលកើតមានឡើងនៅក្នុងប្រទេសកម្ពុជា និងដោយធ្វើការឆ្លុះបញ្ចាំងទៅលើហេដ្ឋារចនាសម្ព័ន្ធរូបវន្ត និងធនធានមនុស្សដែលគេតម្រូវឱ្យមាន។ គេក៏គួរដាក់បញ្ចូលផងដែរនូវការពិនិត្យមើល

ឡើងវិញមួយពីប្រសិទ្ធភាពនៃវិធីសាស្ត្របច្ចុប្បន្ន ចំពោះការបង្រៀនថ្ងៃព្រហស្បតិ៍ ដែលស្ថិតនៅក្រៅទំហំ
នៃការសិក្សានេះ។ ពិសេសបំផុត ការខិតខំប្រឹងប្រែងនានាចាំបាច់ត្រូវតែធ្វើឡើងដើម្បីឱ្យសហគមន៍ចូលរួម
នៅក្នុងការបង្កើតការយល់ដឹងរួមគ្នាមួយចំពោះគុណតម្លៃបន្ថែមតាមរយៈការរៀននៅសាលារៀនកាន់តែយូរក្នុង
មួយថ្ងៃៗ។

ឧបសម្ព័ន្ធ

ឧបសម្ព័ន្ធទី១៖ ទម្រង់សម្រាប់សង្កេតសាលាដោយមិនផ្តល់ព័ត៌មានជាមុន

ឧបសម្ព័ន្ធទី២៖ ទម្រង់សម្រាប់សង្កេតសាលារៀន និងថ្នាក់រៀន

ឧបសម្ព័ន្ធទី៣៖ កម្រងសំណួរសម្រាប់សម្ភាសន៍គ្រូបង្រៀន

ឧបសម្ព័ន្ធទី៤៖ កម្រងសំណួរសម្រាប់សម្ភាសន៍នាយកសាលា

**ការសិក្សាស្រាវជ្រាវម៉ោងបង្រៀននៅតាមសាលាបឋមសិក្សា
ទម្រង់សម្រាប់សង្កេតសាលាដោយមិនផ្តល់ព័ត៌មានជាមុន**

កាលបរិច្ឆេទ៖-----

ឈ្មោះអ្នកសង្កេត៖ -----

1.01 ខេត្ត៖

1□ ខេត្តបាត់ដំបង

2□ ខេត្តព្រះសីហនុ

3□ ខេត្តព្រះវិហារ

4□ ខេត្តកំពង់ចាម

5□ ខេត្តមណ្ឌលគិរី

6□ រាជធានីភ្នំពេញ

1.02 ឈ្មោះស្រុកខណ្ឌ/ក្រុង/
.....

1.03 ប្រភេទស្រុក៖

1□ តំបន់ទីប្រជុំជន

2□ តំបន់ជនបទ

1.04 ឈ្មោះសាលារៀន៖
.....

1.05 តើសាលាបើកដំណើរនៅថ្ងៃ?

1- បាទចាស/

2- ទេ

បើទេសូមរំលងពីសំណួរទី១.០៧ ដល់១.១៥)

1.06 តើគណៈគ្រប់គ្រងសាលាមកសាលារៀនឬទេ ?

1- បាទចាស/

2- ទេ

1.07 តើសាលារៀនមានសួនច្បារឬទេ ?

1- បាទចាស/

2- ទេ

1.08 តើសាលារៀនមានសួនដីចម្រុះឬទេ?

1- បាទចាស/

2- ទេ

1.09 តើសាលារៀនមានទឹកប្រើប្រាស់ឬទេ ?

1- បាទចាស/

2- ទេ

1.10 តើសាលារៀនមានទឹកស្អាតឬទេ?(សម្រាប់បរិភោគ)

1- បាទចាស/

2- ទេ

1.11 តើសាលារៀនមានទីធ្លាសម្រាប់កុមារលេងកំសាន្តឬទេ ?

1- បាទចាស/

2- ទេ

1.12 តើសាលារៀនមានបង្គន់អនាម័យដំណើរការបានឬទេ ?

1- បាទចាស/

2- ទេ

1.13 តើសាលារៀនមានបណ្តាលយឬទេ?

1- បាទចាស/

2- ទេ

1.14 តើគ្រូ(ថ្នាក់ទី៤,៥និង៦) មកបង្រៀនដែរឬទេនៅថ្ងៃសាលា?

ថ្នាក់ទី	ចំនួនថ្នាក់ដែលដំណើរការរៀនសូត្រ	តើគ្រូបានបង្រៀនដែរឬទេ		វេនបង្រៀន	
		បាទចាស/	ទេ	ព្រឹក	ល្ងាច
៤					
៥					
៦					

**ការសិក្សាស្រាវជ្រាវម៉ោងបង្រៀននៅតាមសាលាបឋមសិក្សា
ទម្រង់សម្រាប់សង្កេតសាលារៀន និងថ្នាក់រៀន**

កាលបរិច្ឆេទ៖-----

ឈ្មោះអ្នកសង្កេត៖-----

1.1 ខេត្ត៖

1 ខេត្តបាត់ដំបង

2 ខេត្តព្រះសីហនុ

3 ខេត្តព្រះវិហារ

4 ខេត្តកំពង់ចាម

5 ខេត្តមណ្ឌលគិរី

6 រាជធានីភ្នំពេញ

1.2 ឈ្មោះស្រុកខណ្ឌ/ឃ/ក្រុំ/.....

1.3 ប្រភេទស្រុក៖

1 តំបន់ទីប្រជុំជន

2 តំបន់ជនបទ

1.4 ឈ្មោះសាលារៀន៖

1.5 តើសាលាបើកដំណើរការទេនៅថ្ងៃ?

1- បាទចាស/

2- ទេ

I បរិស្ថានសាលា

1.6

លារៀនឬទេ ?

តើគណៈគ្រប់គ្រងសាលាមកសា

1- បាទចាស/

2- ទេ

1.7

លារៀនទាន់ពេលឬទេ ?

តើគណៈគ្រប់គ្រងសាលាមកសា

1- បាទចាស/

2- ទេ

1.8 តើសាលារៀនមានសួនច្បារឬទេ ?

1- បាទចាស/

2- ទេ

1.9 តើសាលារៀនមានសួនដីចម្រុះឬទេ?

1- បាទចាស/

2- ទេ

1.10 តើសាលារៀនមានទឹកប្រើប្រាស់ឬទេ ?

1- បាទចាស/

2- ទេ

1.11 តើសាលារៀនមានទឹកស្អាត ? ឬទេ(សម្រាប់បរិភោគ)

1- បាទចាស/

2- ទេ

1.12 តើសាលារៀនមានទីធ្លាសម្រាប់កុមារលេងកំសាន្តឬទេ ?

1- បាទចាស/

2- ទេ

1.13 តើសាលារៀនមានបង្គន់អនាម័យដំណើរការបានឬទេ ?

1- បាទចាស/

2- ទេ

1.14 តើសាលារៀនមានបណ្ណាល័យឬទេ?

1- បាទចាស/

2- ទេ

II ការសង្កេតថ្នាក់

1.15 តើគ្រូ ថ្នាក់ទី៤ ថ្នាក់ទី៥ និងទី៦? បង្រៀនដែរឬទេនៅថ្ងៃសាលា

ថ្នាក់ទី	ចំនួនថ្នាក់ដែលដំណើរការរៀនសូត្រ	ផែនបង្រៀន	
		ព្រឹក	ល្ងាច
៤			
៥			
៦			

1.16 ម៉ោងសិក្សាថ្នាក់រៀនរបស់ថ្នាក់ទី.....

ម៉ោងសិក្សាទី	ម៉ោងចាប់ផ្តើម	ម៉ោងបញ្ចប់	សរុបម៉ោង	កំណត់សំគាល់
មួយ				
ពីរ				
បី				
បួន				
ប្រាំ				
សរុប=				
តើអនាម័យក្នុងថ្នាក់រៀនដូចម្តេចដែរ៖ ១)ស្អាតខ្លាំង ២)ស្អាតល្អម ៣)កខ្វក់ ៤)កខ្វក់មែនទែន				

1.17 ម៉ោងសិក្សាថ្នាក់រៀនរបស់ថ្នាក់ទី.....

ម៉ោងសិក្សាទី	ម៉ោងចាប់ផ្តើម	ម៉ោងបញ្ចប់	សរុបម៉ោង	កំណត់សម្គាល់
មួយ				
ពីរ				
បី				
បួន				
ប្រាំ				
សរុប=				
តើអនាម័យក្នុងថ្នាក់រៀនដូចម្តេចដែរ៖ ១)ស្អាតខ្លាំង ២)ស្អាតល្អម ៣)កខ្វក់ ៤)កខ្វក់មែនទែន				

1.18 ម៉ោងសិក្សាថ្នាក់រៀនរបស់ថ្នាក់ទី.....

ម៉ោងសិក្សាទី	ម៉ោងចាប់ផ្តើម	ម៉ោងបញ្ចប់	សរុបម៉ោង	កំណត់សំគាល់
មួយ				
ពីរ				
បី				
បួន				
ប្រាំ				
សរុប=				

តើអនាម័យក្នុងថ្នាក់រៀនដូចម្តេចដែរ៖				
១)ស្អាតខ្លាំង	២)ស្អាតល្អ	៣)កខ្វក់	៤)កខ្វក់មែនទែន	

1.19 ម៉ោងសិក្សាថ្នាក់រៀនរបស់ថ្នាក់ទី.....

ម៉ោងសិក្សាទី	ម៉ោងចាប់ផ្តើម	ម៉ោងបញ្ចប់	សរុបម៉ោង	កំណត់សំគាល់
មួយ				
ពីរ				
បី				
បួន				
ប្រាំ				
សរុប=				
តើអនាម័យក្នុងថ្នាក់រៀនដូចម្តេចដែរ៖				
១)ស្អាតខ្លាំង	២)ស្អាតល្អ	៣)កខ្វក់	៤)កខ្វក់មែនទែន	

1.20 ម៉ោងសិក្សាថ្នាក់រៀនរបស់ថ្នាក់ទី.....

ម៉ោងសិក្សាទី	ម៉ោងចាប់ផ្តើម	ម៉ោងបញ្ចប់	សរុបម៉ោង	កំណត់សំគាល់
មួយ				
ពីរ				
បី				
បួន				
ប្រាំ				
សរុប=				
តើអនាម័យក្នុងថ្នាក់រៀនដូចម្តេចដែរ៖				
១)ស្អាតខ្លាំង	២)ស្អាតល្អ	៣)កខ្វក់	៤)កខ្វក់មែនទែន	

ការសិក្សាស្រាវជ្រាវពីម៉ោងបង្រៀន

ទម្រង់សម្រាប់ប្រើប្រាស់ពេលពិនិត្យមើលសៀវភៅសិស្ស

កាលបរិច្ឆេទ៖-----

ឈ្មោះអ្នកសង្កេត៖ -----

1.1 ខេត្ត៖

1 ខេត្តបាត់ដំបង

2 ខេត្តព្រះសីហនុ

3 ខេត្តព្រះវិហារ

4 ខេត្តកំពង់ចាម

5 ខេត្តមណ្ឌលគិរី

6 រាជធានីភ្នំពេញ

1.2 ឈ្មោះស្រុកខណ្ឌ/ក្រុង/.....

1.3 ប្រភេទស្រុក៖

1 តំបន់ទីប្រជុំជន

2 តំបន់ជនបទ

1.4 ឈ្មោះសាលារៀន៖

1.5 តើសាលាបើកដំណើរទេនៅថ្ងៃ?

1- បាទចាស/

2- ទេ

1.6 តើគណៈគ្រប់គ្រងសាលាមកសាលារៀនឬទេ ?

1- បាទចាស/

2- ទេ

1.7 តើគណៈគ្រប់គ្រងសាលាមកសាលារៀនទាន់ពេលឬទេ ?

1- បាទចាស/

2- ទេ

1.8 ថ្នាក់ទី.....

សូមជ្រើសរើសសិស្សដែលមករៀនទៀងទាត់ជាងគេ ពីថ្នាក់ទី៤ចំនួន៣នាក់ សិស្សថ្នាក់ទី៥ចំនួន៣នាក់ និង សិស្សថ្នាក់ទី៦ចំនួន៣នាក់(ថ្នាក់ដែលយើងជ្រើសរើសមកសិក្សា)។ ហើយប្រមូលសៀវភៅ (ភាសាខ្មែរ និង គណិតវិទ្យារបស់ពួកគេដើម្បីបំពេញមើលថាតើថ្ងៃណារៀននិងថ្ងៃណាមិនរៀន។

សូមគូសសញ្ញា (✓) នៅក្នុងថ្ងៃនីមួយៗក្នុងប្រតិទិន (តាមខែនីមួយៗ) ប្រសិនបើពិនិត្យក្នុងសៀវភៅ សិស្ស ឃើញថាបានរៀននាថ្ងៃនោះ។ ហើយគូសសញ្ញា (x)នៅក្នុងថ្ងៃនីមួយៗក្នុងប្រតិទិនដែល ចំពោះថ្ងៃដែល មិនបានរៀន។ កុំបំពេញនៅថ្ងៃបុណ្យ និងថ្ងៃអាទិត្យ(មានដាក់ពណ៌ប្រផេះ)។ សូមសរសេរ នៅខាងក្រោម ខែនីមួយៗ (ត្រង់កន្លែងចំណាំ ប្រសិនបើមានព័ត៌មានអ្វីចង់បញ្ជាក់/ផ្តល់បន្ថែម)

ខែតុលាឆ្នាំ២០១២

ថ្ងៃច័ន្ទ	អង្គារ	ពុធ	ព្រហស្បតិ៍	សុក្រ	សៅរ៍	អាទិត្យ
១	២	៣	៤	៥	៦	៧
៨	៩	១០	១១	១២	១៣	១៤
១៥ បុណ្យភ្ជុំបិណ្ណ	១៦ បុណ្យភ្ជុំបិណ្ណ	១៧ បុណ្យភ្ជុំបិណ្ណ	១៨	១៩	២០	២១
២២	២៣	២៤	២៥ ប្រជុំ បច្ចុកទេស	២៦	២៧	២៨
២៩ រាជាភិសេកព្រះករុណា បុរម្យនាថសីហាមុនី	៣០	៣១ ចម្រើនព្រះ ជន្មព្រះវររាជបិតា				

ចំណាំ.....

ខែវិច្ឆិកាឆ្នាំ២០១២

ថ្ងៃច័ន្ទ	អង្គារ	ពុធ	ព្រហស្បតិ៍	សុក្រ	សៅរ៍	អាទិត្យ
			១	២	៣	៤
៥	៦	៧	៨	៩ទិវាបុណ្យ ឯករាជ្យជាតិ	១០	១១
១២	១៣	១៤	១៥	១៦	១៧	១៨
១៩	២០	២១	២២ប្រជុំ បច្ចេកទេស	២៣	២៤	២៥
២៦	២៧ព្រះរាជពិធី បុណ្យ អំឡុង	២៨បណ្តែតប្រទីប	២៩សំពះព្រះ ខែ អកអំបុក	៣០		

ចំណាំ.....

ខែធ្នូឆ្នាំ២០១២

ថ្ងៃច័ន្ទ	អង្គារ	ពុធ	ព្រហស្បតិ៍	សុក្រ	សៅរ៍	អាទិត្យ
					១	២
៣	៤	៥	៦	៧	៨	៩
១០ទិវាសិទ្ធិ មនុស្សអន្តរជាតិ	១១	១២	១៣	១៤	១៥	១៦
១៧	១៨	១៩	២០	២១	២២	២៣
២៤	២៥	២៦	២៧ប្រជុំ បច្ចេកទេស	២៨	២៩	៣០
៣១						

ចំណាំ.....

ខែមករា ២០១៣

ច័ន្ទ	អង្គារ	ពុធ	ព្រហស្បតិ៍	សុក្រ	សៅរ៍	អាទិត្យ
	១ចូលឆ្នាំសកល	២	៣	៤	៥	៦
៧ ទិវាជ័យជំនះលើ របបប្រល័យពូជសាសន៍	៨	៩	១០	១១	១២	១៣
១៤	១៥	១៦	១៧	១៨	១៩	២០
២១	២២	២៣	២៤	២៥	២៦	២៧

២៨	២៩	៣០	៣១			
----	----	----	----	--	--	--

ចំណាំ:.....

កុម្មៈ២០១៣

ថ្ងៃច័ន្ទ	អង្គារ	ពុធ	ព្រហស្បតិ៍	សុក្រ	សៅរ៍	អាទិត្យ
				១	២	៣
៤	៥	៦	៧	៨	៩	១០
១១	១២	១៣	១៤	១៥	១៦	១៧
១៨	១៩	២០	២១	២២	២៣	២៤
២៥ មាឃបូជា	២៦	២៧	២៨			

ចំណាំ:.....

ខែ មីនា២០១៣

ថ្ងៃច័ន្ទ	អង្គារ	ពុធ	ព្រហស្បតិ៍	សុក្រ	សៅរ៍	អាទិត្យ
				១	២	៣
៤	៥	៦	៧	៨ សិទ្ធិនារី អន្តរជាតិ	៩	១០
១១	១២	១៣	១៤	១៥	១៦	១៧
១៨	១៩	២០	២១	២២	២៣	២៤
២៥	២៦	២៧	២៨	២៩	៣០	៣១

ចំណាំ:.....

ខែ មេសា ២០១៣

ថ្ងៃច័ន្ទ	អង្គារ	ពុធ	ព្រហស្បតិ៍	សុក្រ	សៅរ៍	អាទិត្យ
១	២	៣	៤	៥	៦	៧
៨	៩	១០	១១	១២	១៣	១៤
១៥ បុណ្យ	១៦ ចូលឆ្នាំ	១៧ ខ្មែរ	១៨	១៩	២០	២១
២២	២៣	២៤	២៥	២៦	២៧	២៨
២៩	៣០					

ចំណាំ:.....

ខែ ឧសភា ២០១៣

ថ្ងៃច័ន្ទ	អង្គារ	ពុធ	ព្រហស្បតិ៍	សុក្រ	សៅរ៍	អាទិត្យ
		១ ទិវាពលកម្ម អន្តរជាតិ	២	៣	៤	៥
៦	៧	៨	៩	១០	១១	១២
១៣ បុណ្យ	១៤ ចំរើន	១៥ ព្រះជន្ម	១៦	១៧	១៨	១៩
២០	២១	២២	២៣	២៤	២៥	២៦
២៧	២៨ បុណ្យច្រត់ ព្រះនង្គ័ល	២៩	៣០	៣១		

ចំណាំ:.....

ខែ មិថុនា ២០១៣

ថ្ងៃច័ន្ទ	អង្គារ	ពុធ	ព្រហស្បតិ៍	សុក្រ	សៅរ៍	អាទិត្យ
					១	២
៣	៤	៥	៦	៧	៨	៩
១០	១១	១២	១៣	១៤	១៥	១៦
១៧	១៨	១៩	២០	២១	២២	២៣
២៤	២៥	២៦	២៧	២៨	២៩	៣០

ចំណាំ:.....

កម្រងសំណួរ៖ គ្រូបង្រៀន ជ្រាវអំពី.....
ម៉ោងបង្រៀននៅបឋមសិក្សា.....

ឈ្មោះអ្នកសម្ភាសន៍៖ _____ កាលបរិច្ឆេទ៖ _____

សេចក្តីផ្តើម៖

ខ្ញុំឈ្មោះ _____ ខ្ញុំចូលរួមនៅក្នុងការស្រាវជ្រាវមួយស្តីពីការបង្រៀននៅថ្នាក់បឋមសិក្សារបស់ NEP។ ខ្ញុំមកជួបអ្នកថ្ងៃនេះ ដើម្បីស្វែងយល់នូវព័ត៌មានមួយចំនួនទាក់ទងនឹងបទពិសោធន៍ផ្ទាល់របស់លោកគ្រូអ្នកគ្រូក្នុងការបង្រៀន។ ហេតុនេះខ្ញុំសុំពេលពីលោកគ្រូ អ្នកគ្រូ ប្រហែល១ម៉ោង ដើម្បីសំណេះសំណាលពីបញ្ហានេះ។ សូមជួយផ្តល់ចម្លើយដោយស្មោះត្រង់ និងពិតប្រាកដ ពីព្រោះថាចម្លើយទាំងនោះនឹងជួយឱ្យពួកយើងខ្ញុំប្រើប្រាស់មានប្រសិទ្ធភាព ឆ្ពោះទៅរកការផ្លាស់ប្តូរដោយវិជ្ជមាននៅក្នុងវិស័យអប់រំ។ យើងខ្ញុំសូមធានាថា អ្នកនឹងមិនប្រឈមជាមួយហានិភ័យ ឬបញ្ហាណាមួយ ដោយសារតែការចូលរួមរបស់អ្នកនៅក្នុងការស្រាវជ្រាវនេះឡើយ ហើយព័ត៌មានទាំងអស់ដែលអ្នកផ្តល់មកឱ្យពួកយើងនឹងរក្សាជាការសម្ងាត់។ ប្រសិនបើយើងខ្ញុំចង់ដកស្រង់សំដី ឬយកឈ្មោះលោកគ្រូ អ្នកគ្រូយកមកដាក់ក្នុងរបាយការណ៍ ពួកខ្ញុំនឹងសុំការអនុញ្ញាតពីលោកគ្រូអ្នកគ្រូជាមុន។

ការណែនាំ៖ [សូមគូសសញ្ញាគ្រឹះសលើចម្លើយតែមួយក្នុងមួយសំណួរ ករណីលើកលែង នឹងមានការបញ្ជាក់ប្រាប់]

1.15 លេខកូដកម្រងសំណួរ៖ _____ (ទុកចន្លោះចោលទំនេរ។ NEPនឹងបំពេញនៅពេលក្រោយ)

- 1.16 ខេត្ត៖
- | | | |
|------------------|-------------------|-------------------|
| 1) ខេត្តបាត់ដំបង | 2) ខេត្តព្រះសីហនុ | 3) ខេត្តព្រះវិហារ |
| 4) ខេត្តកំពង់ចាម | 5) ខេត្តមណ្ឌលគិរី | 6) ក្រុងភ្នំពេញ |

1.17 ឈ្មោះស្រុក៖

1.18 ប្រភេទស្រុក៖ 1) ប្រជុំជន 2) ជនបទ

1.19 ឈ្មោះសាលារៀន៖ _____

1.20 តើជាប្រភេទសាលារៀនជួបការលំបាកឬមិនមែន? 1) បាទ/ចាស ២) ទេ

I. ព័ត៌មានសាវតា

- 1.21 អាយុ៖
- | | |
|------------------------|--------------------------|
| 1) ជំទង់អាយុ ≤ 18 | 2) មនុស្សពេញវ័យអាយុ 9-35 |
|------------------------|--------------------------|

3) មនុស្សរយកណ្តាលអាយុ 36-45 4) មនុស្សចំណាស់អាយុ ≥46

- 1.22 ភេទ៖ 1) ប្រុស 2) ស្រី
- 1.23 ស្ថានភាពគ្រួសារ៖ 1) នៅលីវ 2) រៀបការ 3) មេម៉ាយពោះម៉ាយ/
- 1.24 តើអ្នកមានកូនប៉ុន្មាននាក់រស់នៅជាមួយអ្នក? ----- (បើគ្មានកូនសូមរំលងទៅសំណួរ 1.13)
- 1.25 តើអ្នកជាមនុស្សចំបងដែលមើលថែកូន ឬទេ?
- 1) បាទចាស/ 2) ទេ (សូមរំលងទៅសំណួរ 1.13)
- 1.26 ប្រសិនបើអ្នកមើលថែកូនចំបង តើតួនាទីមើលថែកូននេះ ជះឥទ្ធិពលដូចម្តេចខ្លះចំពោះ ការបំពេញកាតព្វកិច្ចបង្រៀនរបស់អ្នក..... ?

II ទីតាំងលំនៅដ្ឋានរបស់គ្រូ

- 1.27 តើសាលារៀនមានចម្ងាយប៉ុន្មានពីផ្ទះរបស់អ្នក? ----- សូមបញ្ជាក់ពីមាត្រដ្ឋានមែត្រ) (ឬគមប្រសិនបើគ្រូស្នាក់នៅក្នុងសាលា សូមរំលងទៅសំណួរ ១១៦.
- 1.28 តើអ្នកចំណាយពេលប៉ុន្មានដើម្បីធ្វើដំណើរពីផ្ទះទៅសាលារៀន? -----នាទី
- 1.29 តាមធម្មតា អ្នកប្រើមធ្យោបាយធ្វើដំណើរអ្វីដើម្បីមកសាលារៀន ?
- 1) ដើរ 2) កង់ 3) ម៉ូតូ
4) ម៉ូតូឌុប 5) ផ្សេងទៀត (កំបញ្ជាសូម) -----
- 1.30 តើអ្នកកើតនៅក្នុងខេត្តនេះឬទេ ?
- 1) បាទចាស/ 2) ទេ (សូមរំលងទៅសំណួរ 1.19)
- 1.31 តើអ្នកកើតនៅក្នុងស្រុកនេះឬទេ?
- 1) បាទចាស/ 2) ទេ (សូមរំលងទៅសំណួរ 1.19)
- 1.32 តើអ្នកកើតនៅក្នុងឃុំនេះឬទេ ?
- 1) បាទចាស/ 2) ទេ
- 1.33 តើអ្នកបង្រៀននៅក្នុងសាលារៀននេះអស់រយៈពេលប៉ុន្មានហើយ?-----
- 1.34 តើឪពុកម្តាយ (អាណាព្យាបាល) ភាគច្រើនរបស់សិស្សអ្នក មានការចូលរួមកម្រិតណាក្នុង ការអប់រំរបស់កូនពួកគាត់?
- 1) សកម្មខ្លាំង 2) សកម្មបង្កួរ 3) មិនសូវសកម្ម
4) មិនសកម្មទាល់តែសោះ 5) ខ្ញុំមិនដឹង

1.35 តើឪពុកម្តាយ (អាណាព្យាបាល) មានការចូលរួមក្នុងសកម្មភាពសាលារៀនកម្រិតណា?

- 1) សកម្ម
- 2) សកម្មបង្អួច
- 3) មិនសូវសកម្ម
- 4) មិនសកម្មទាល់តែសោះ
- 5) ខ្ញុំមិនដឹង

1.36 តើឪពុកម្តាយ (អាណាព្យាបាល) មានការគោរពចំពោះអ្នកកម្រិតណា?

- ១)គោរពខ្លាំង
- ២)គោរពល្មម
- ៣)គោរពតិចតួច
- ៤)គោរពតិចតួចបំផុត

1.37 តើអ្នកមានមុខរបរអ្វីផ្សេងទៀតក្រៅពីអាជីពជាគ្រូបង្រៀន? (ចម្លើយមានច្រើន)

- 1) ម៉ូតូឌុប
- 2) បង្រៀននៅសាលាឯកជន
- 3) បង្រៀនគូរ
- 4) ធ្វើការក្រៅម៉ោងឲ្យក្រុមហ៊ុន
- 5) លក់អាហារនៅសាលារៀន
- 6) លក់ដូរ (ឥវ៉ាន់ចាប់ហ្វូយ)
- 7) កសិករ
- 8) គ្មាន (សូមរំលងទៅសំណួរ 1.25)
- 9) ផ្សេងទៀត (សូមបញ្ជាក់) _____

1.38 តើអ្នកធ្វើការងារទាំងនោះនៅពេលណា? (ចម្លើយមានច្រើន)

- 1) មុនទៅសាលារៀន
- 2) ក្រោយម៉ោងបង្រៀន
- 3) នៅថ្ងៃអាទិត្យ
- 4) ចន្លោះម៉ោងចេញលេង
- 5) ផ្សេងទៀត (សូមបញ្ជាក់) _____

1.39 ជាមធ្យម តើអ្នកចំណាយពេលប៉ុន្មានក្នុងមួយសប្តាហ៍សម្រាប់ការងារទាំងនោះ? ----- ម៉

III ការបង្រៀន

1.40 តើអ្នកបង្រៀននៅវេនណា? 1) ព្រឹក 2) រសៀល 3) ទាំងពីរវេន

៤) ឆ្លាស់វេនគ្នា១ខែព្រឹក ហើយ១ខែល្ងាច

បើបង្រៀនទាំងពីរវេនតើអ្នកជួបប្រទះការលំបាកអ្វីខ្លះតើមានផលប៉ះពាល់ដូចម្តេច?មកលើសុខភាពរបស់អ្នក?(កម្លាំងកាយ)

1.41 តើអ្នកបង្រៀនថ្នាក់គូបឬទេ? 1) បាទចាស/ 2) ទេ

1.42 តើអ្នកបង្រៀនថ្នាក់ទីប៉ុន្មានខ្លះ? (ចម្លើយមានច្រើន)

- 1) ថ្នាក់ទី 1
- 2) ថ្នាក់ទី 2
- 3) ថ្នាក់ទី 3
- 4) ថ្នាក់ទី 4
- 5) ថ្នាក់ទី 5
- 6) ថ្នាក់ទី 6

1.43 តើអ្នកជាគ្រូបង្រៀនប្រភេទអ្វី?

- 1) គ្រូរដ្ឋ
- 2) គ្រូជាប់កិច្ចសន្យា
- 3) គ្រូបណ្តុះ (គ្រូស្ម័គ្រចិត្ត)

IV កម្រិតការអប់រំ

- 1.44 តើអ្នកមានកម្រិតសិក្សាខ្ពស់បំផុតត្រឹមកម្រិតណា ?
- 1) បឋមសិក្សា 2) មធ្យមសិក្សាបឋមភូមិ 3) មធ្យមសិក្សាទុតិយភូមិ
 4) បរិញ្ញាប័ត្រ 5) បរិញ្ញាប័ត្រជាន់ខ្ពស់ 6) មិនមានការអប់រំផ្លូវការ
 សូមរំលងទៅសំណួរ)1.31(
 7) ផ្សេងទៀត (បញ្ជាក់សូម)-----
- 1.45 តើអ្នកមានការបណ្តុះបណ្តាលគរុកោសល្យកម្រិតណា ?
- 1) 4+1 2) 7+1 3) 7+3 4) 8+1
 5) 8+2 6) 9+1 7) 9+2 8) 11+1
 9) 11+2 10) 12+1 11) 12+2 12) គ្មាន
 13) ផ្សេងទៀត (សូមបញ្ជាក់) -----
- 1.46 តើអ្នកធ្វើជាគ្រូបឋមសិក្សាអស់រយៈពេលប៉ុន្មានឆ្នាំ ? ហើយមកខែ/----- ខែ ?-----ឆ្នាំ
- 1.47 តើហេតុអ្វីបានជាអ្នកធ្វើជាគ្រូបង្រៀន) ? ចម្លើយមានច្រើន(
 1) ដើម្បីបានទទួលបៀវត្ស 2) ការងាររយៈពេលវែង
 3) ការងារមិនពេញម៉ោង 4) មានពេលសម្រាកច្រើន
 5) ចូលចិត្តមុខរបរគ្រូបង្រៀន 6) គ្មានជម្រើសផ្សេង
 7) គ្រួសារបង្ខំ 8) ផ្សេងទៀត (សូមបញ្ជាក់) -----
- 1.48 តើអ្នកធ្វើជាគ្រូបឋមសិក្សានៅសាលានេះអស់រយៈពេលប៉ុន្មានឆ្នាំ ? ហើយមកខែ/--ខែ----ឆ្នាំ
- 1.49 តើអ្នកធ្លាប់ទទួលការបណ្តុះបណ្តាលប៉ុន្មានដងក្នុងមួយឆ្នាំ?
- 1) ម្តងក្នុងមួយឆ្នាំ 2) ពីរដងក្នុងមួយឆ្នាំ 3) ពីរឆ្នាំម្តង
 4) មិនធ្លាប់ 5) ផ្សេងទៀត (សូមបញ្ជាក់) -----

V ម៉ោងបង្រៀន

- 1.50 តាមធម្មតាតើអ្នកមកដល់សាលារៀននៅម៉ោងប៉ុន្មាន? -----
- 1.51 តើអ្នកចូលបង្រៀនយឺតនៅម៉ោងដំបូងប៉ុន្មានដង ក្នុងមួយសប្តាហ៍ ?-----ដង
 បើមិនយឺតទេ)សូមរំលងទៅសំណួរ ១(៣៩.
- 1.52 ក្នុងមួយថ្ងៃ?នាទីប៉ុន្មាននៅម៉ោងដំបូងយឺតអ្នកចូលបង្រៀនតើ (ដង)----- នាទី
- 1.53 តើមានបញ្ហាលំបាកអ្វីខ្លះ ដែលធ្វើឲ្យអ្នកចាប់ផ្តើមបង្រៀនយឺតយ៉ាវ? (ចម្លើយមានច្រើន)
- ១)រវល់ជូនកូនទៅរៀន ២)ចំណាយពេលយូរធ្វើដំណើរមកធ្វើការ
 ៣)ជួយការងារគ្រួសារ ៤)ផ្សេងៗ(សូមបញ្ជាក់)-----

- 1.54 តើអ្នកអវត្តមានមិនបានបង្រៀនប៉ុន្មានថ្ងៃក្នុងមួយខែ? -----ថ្ងៃ (បើមិនដែលអវត្តមាន
សូមរំលង ទៅសំណួរ ១.៥២)
- 1.55 តើមូលហេតុអ្វីបានជាអ្នកអវត្តមានមិនបានបង្រៀន? (ចម្លើយមានច្រើន)
 1) ឈឺ 2) ទៅសួរសុខទុក្ខសាច់ញាតិ
 3) រវល់រកប្រាក់ចំណូលបន្ថែម 4) សាលាបិទទ្វារ (មូលហេតុ.....)
 5) ចូលរួមកិច្ចប្រជុំ/ការបណ្តុះបណ្តាល 6) ការងារប្រចាំរដូវ (ប្រមូលផល នេសាទ...។ល។)
 7) ជិតដល់ពេលឈប់សម្រាក 8) ចូលរួមពិធី (អាពាហ៍ពិពាហ៍ បុណ្យសព))
 ៩) ផ្សេងទៀត (សូមបញ្ជាក់) -----
- 1.56 តើអ្នកធ្វើដូចម្តេចនៅពេលដែលមានរវល់នៅថ្ងៃបង្រៀន? (មានចម្លើយច្រើន)
 ១) សុំច្បាប់ពីអ្នកគ្រប់គ្រង ២) ឈប់ដោយឥតច្បាប់
 ៣) ចេញមុនម៉ោង ៤) មកបង្រៀនយឺត
 ៥) ប្តូរវេនបង្រៀន (មកព្រឹក ឬល្ងាច) ៦) រកគ្រូមកជំនួស
 ៧) ដាក់សិស្សបញ្ចូលគ្នាជាមួយគ្រូផ្សេង
 ៨) ឈប់ដោយជ្រើសរើសថ្ងៃផ្សេងមកបង្រៀនសង (សូមបញ្ជាក់តើបង្រៀនសងពេលណា)
 ៩) ផ្សេងៗ (សូមបញ្ជាក់.....)
- 1.57 ប្រសិនបើអ្នកឈប់ដោយមិនបានសុំច្បាប់ តើនឹងមានអ្វីកើតឡើងចំពោះរូបអ្នក?
 ១) មិនមានបញ្ហាអ្វីទេ ២) គេកាត់ប្រាក់បៀវត្ស
 ៣) បង្រៀនសង ៤) ទទួលការព្រមាន
 ៥) បញ្ឈប់ការងារ ៦) ផ្សេងៗ (សូមបញ្ជាក់) -----
- 1.58 ប្រសិនបើអ្នកត្រូវការការគាំទ្រ ឬចង់ប្រឹក្សាយោបល់ជាមួយប្រធាន/នាយកសាលា តើអ្នក
 អាចទាក់ទងជួបគាត់បានទាន់ពេលទេ? ១) បាទ/ចាស ២) ទេ
- 1.59 ប្រសិនបើមិនបានទេ តើហេតុអ្វី?-----
- 1.60 តើអ្នកមានសម្ភារៈបង្រៀនគ្រប់គ្រាន់ ឬទេ? ១) បាទ/ចាស/ ២) ទេ
- 1.61 ប្រសិនបើទេ តើហេតុអ្វី?-----
- 1.62 តើសម្ភារៈបង្រៀនសំខាន់បំផុតអ្វីខ្លះ ដែលអ្នកមិនបានទទួលពីសាលារៀន?
 ១) សម្ភារឧបទ្វេស ២) សៀវភៅសិក្សាគោល ៣) កម្មវិធីសិក្សាលំអិត
 ៤) ផ្សេងៗ (សូមបញ្ជាក់)-----
- 1.63 តើអ្នកពេញចិត្តជាមួយនឹងបរិក្ខា(ទឹកប្រើប្រាស់, បង្កន់, អាគារ...)ដែលមានក្នុង
 សាលារបស់អ្នក ឬទេ? ១) បាទ/ចាស ២) ទេ
- 1.64 ប្រសិនបើបាទ ?ចាស តើមូលហេតុអ្វី?-----
- 1.65 ប្រសិនបើទេ តើមូលហេតុអ្វី ?-----

1.66 តើបរិក្ខាសំខាន់បំផុតអ្វីដែលមិនមាននៅក្នុងសាលារបស់អ្នក? -----

1.67 តើអ្នកមានអារម្មណ៍ដូចម្តេចដែលបានធ្វើជាគ្រូនៅសាលានេះ?

- ១) ធ្វើការចុះសម្រុងគ្នាជាមួយគ្រូដទៃ ២) ឯកោ មិនចុះសម្រុងគ្នាជាមួយគ្រូដទៃ
 ៣) ផ្សេងៗ (សូមបញ្ជាក់) -----

1.68 តើអ្នកគិតថាចំនួនម៉ោងដែលកំនត់ក្នុងកាលវិភាគស៊ីគ្នាជាមួយសៀវភៅសិក្សាគោលឬទេ?

មុខវិជ្ជា	បាទ/ចាស់	ទេ	ហេតុអ្វី សូមពន្យល់ឱ្យបានពិស្តារ
គណិត			
ភាសាខ្មែរ			
សិក្សាសង្គម			
វិទ្យាសាស្ត្រ			

1.69 កាលពីឆ្នាំសិក្សាកន្លងទៅ (២០១១ - ២០១២) តើអ្នកបានបង្រៀនចប់កម្មវិធីឬទេ?

មុខវិជ្ជា	បាទ/ចាស់/	ទេ	ហេតុអ្វី សូមពន្យល់ឱ្យបានពិស្តារ
គណិត			
ភាសាខ្មែរ			
សិក្សាសង្គម			
វិទ្យាសាស្ត្រ			

1.70 តើអ្នកប្រើប្រាស់ថ្ងៃព្រហស្បតិ៍សម្រាប់ការបង្រៀនមុខវិជ្ជាអ្វីខ្លះប៉ុន្មានម៉ោងក្នុងមួយសប្តាហ៍ (សូមពន្យល់ឱ្យបានពិស្តារ)?.....

1.71 តើអ្នកបានចំណាយពេលក្នុងការរៀបចំកិច្ចតែងការអស់រយៈពេលប៉ុន្មានម៉ោងក្នុងមួយសប្តាហ៍? តើធ្វើក្នុងម៉ោងបង្រៀនឬក្រៅម៉ោងបង្រៀន?
 ចូរអធិប្បាយ.....

1.72 តើអ្នកចំណាយពេលប៉ុន្មានម៉ោងក្នុងការកែរកិច្ចការសិស្សអស់រយៈពេលប៉ុន្មានក្នុងមួយសប្តាហ៍.....តើអ្នកកែរកិច្ចការសិស្សក្នុងម៉ោងបង្រៀនឬក្រៅម៉ោងបង្រៀន?
 ចូរអធិប្បាយ.....

VI ការតាមដានថ្នាក់រៀន

1.73 តើគណៈគ្រប់គ្រងសាលាចុះតាមដានថ្នាក់រៀនប៉ុន្មានដងមកដល់ពេលនេះ.....? ដង....

1.74 តើអ្នកបានទទួលការជួយ? មដានថ្នាក់រៀននោះគាំទ្រអ្វីខ្លះពីការតា/.....

1.75 តើ MoEYS, PoE ឬ DoE ចុះតាមដានថ្នាក់រៀនប៉ុន្មានដងមកដល់ពេលនេះដង.....?

1.76 តើអ្នកបានទទួលយោបល់ទាំចុះពិនិត្យការពិបាកអ្វីសំខាន់ៗអនុសាសន៍/ឯនេះ? -----

1.77 មានអង្គការមិនមែនរដ្ឋាភិបាលចុះសហការជាមួយសាលាឯកដៃរបូទេ?

១)បាទ/ចាសំ ២)ទេ

1.78 បើមាន តើអង្គការណាខ្លះ?-----

1.79 តើអ្នកមានយោបល់អ្វីខ្លះ ដើម្បីកែលំអរម៉ោងបង្រៀន និងរៀនឱ្យកាន់តែប្រសើរ ?-----
----- ។

ទំព័ររបន្ថែម

យើងសង្កេតឃើញថា មានថ្ងៃមួយចំនួនដូចខាងក្រោម គឺមិនមានរៀន តើមកពីមូលហេតុអ្វី?

ខែតុលា

នៅខែតុលាឆ្នាំ២០១២តើអ្នកអវត្តមានប៉ុន្មានថ្ងៃ ?តើអ្នកអវត្តមានដោយសារមូលហេតុអ្វី?
.....។(អវត្តមានដោយសារមូលហេតុនីមួយៗឱ្យបានច្បាស់លាស់សូមបញ្ជាក់ពីចំនួនថ្ងៃដែល)

ខែវិច្ឆិកា

នៅខែវិច្ឆិកា ឆ្នាំ ២០១២ តើអ្នកអវត្តមានប៉ុន្មានថ្ងៃ ?តើអ្នកអវត្តមានដោយសារមូលហេតុអ្វី?
.....។(សូមបញ្ជាក់ពីចំនួនថ្ងៃដែលអវត្តមានដោយសារមូលហេតុនីមួយៗឱ្យបានច្បាស់លាស់)

ខែធ្នូ

នៅខែធ្នូឆ្នាំ ២០១២ តើអ្នកអវត្តមានប៉ុន្មានថ្ងៃ.....តើអ្នកអវត្តមានដោយសារមូលហេតុអ្វី?
សូមបញ្ជាក់ពីចំនួនដែលអ្នកអវត្តមានដោយសារមូលហេតុនីមួយៗឱ្យបានច្បាស់លាស់។

ខែមករា

នៅខែមករាឆ្នាំ ២០១៣ តើអ្នកអវត្តមានប៉ុន្មានថ្ងៃ.....តើអ្នកអវត្តមានដោយសារមូលហេតុអ្វី?
សូមបញ្ជាក់ពីចំនួនដែលអ្នកអវត្តមានដោយសារមូលហេតុនីមួយៗឱ្យបានច្បាស់លាស់។

ខែកុម្ភៈ

នៅខែកុម្ភៈឆ្នាំ ២០១៣ តើអ្នកអវត្តមានប៉ុន្មានថ្ងៃ.....តើអ្នកអវត្តមានដោយសារមូលហេតុអ្វី?
សូមបញ្ជាក់ពីចំនួនដែលអ្នកអវត្តមានដោយសារមូលហេតុនីមួយៗឱ្យបានច្បាស់លាស់។

ខែមីនា

នៅខែកុម្ភៈឆ្នាំ ២០១៣ តើអ្នកអវត្តមានប៉ុន្មានថ្ងៃ.....តើអ្នកអវត្តមានដោយសារមូលហេតុអ្វី?
សូមបញ្ជាក់ពីចំនួនដែលអ្នកអវត្តមានដោយសារមូលហេតុនីមួយៗឱ្យបានច្បាស់លាស់។

ឯកសារយោង

- Ang, S and Conochie, G (2012). *Promoting Rights in Schools*, NGO Education Partnership.
http://www.nepcambodia.org/ourlibrary/form_download.php?id=158
- Ang, S, Friend-Pereira, J, Nsubaga, D and Chhum, S (2012). *Assessing the Impact of Incentives on Teacher Motivation*, NGO Education Partnership.
http://www.nepcambodia.org/ourlibrary/form_download.php?id=154
- Banerjee, Abhijit, and Duflo, Esther (2006). Addressing Absence. *Journal of Economic Perspectives*, 20(1): 117-132.
- Banerjee, Abhijit, Cole, Shawn, Duflo, Esther, and Linden, Leigh (2007). Remedying Education: Evidence from Two Randomized Experiments in India. *The Quarterly Journal of Economics*, 122 (3): pp1235-1264. doi: 10.1162/qjec.122.3.1235
- Bennell, Paul and Akyeampong, Albert (2007). *Teacher Motivation in Sub-Sahara Africa and South Asia*. Education research (71). DFID. ISBN 9781861928733.
- Bellei, C. (2009). Does lengthening the school day increase students' academic achievement? Results from a natural experiment in Chile. *Economics of Education Review*, Vol 28, No.5, pp 629-40.
- Bjorkman, Martina & Svensson, Jakob (2009). Power to the People: Evidence from a Randomized Field Experiment on Community-Based Monitoring in Uganda. *The Quarterly Journal of Economics* (2009)124(2):735-769.
doi:10.1162/qjec.2009.124.2.735.
- Bulawa, Philip (2011). Implementation of the performance management system in senior secondary schools in Botswana: the perspective of the senior management team. PhD thesis, James Cook University.<http://eprints.jcu.edu.au/26275/>
- Chaudhury, Nazmul, Jeffrey Hammer, Michael Kremer, Karthik Muralidharan, and F. Halsey Rogers (2006). "Missing in Action: Teacher and Health Worker Absence in Developing Countries." *Journal of Economic Perspectives*, 20(1): 91-116.
- Chaudhury, Nazmul; Hammer, Jeffrey; Kremer, Michael; Mularidharan, Karthik; Rogers, Halsey (2004). *Roll call: teacher absence in Bangladesh*. Washington, DC: World Bank.
<http://documents.worldbank.org/curated/en/2004/06/10155773/roll-call-teacher-absence->
- Duflo, Esther, Hanna, Rema (2005). *Monitoring Works: Getting Teachers to Come to School*. NBER Working Paper No. 11880. Issued in December 2005

- Duflo, Esther and Hanna, Rema and Ryan, Stephen P (2008). Monitoring Works: Getting Teachers to Come to School. *CEPR Discussion Paper No. DP6682*. Available at SSRN: <http://ssrn.com/abstract=1141004>
- Gillies, J, Quijada, J (2008). Opportunity to Learn: A high impact strategy for improving educational outcomes in developing countries. *EQUIP2: Educational Policy, Systems Development, and Management*. USAID
- Glewwe, Paul, Alaka Holla, and Michael Kremer (2009). Teacher Incentives in the Developing World. In Matthew Springer, ed., *Performance Incentives: Their Growing Impact on K-12 Education*. Washington D.C.: Brookings Institution Press.
- Glewwe, Paul & W. H. Maïga, Eugenie (2011). The impacts of school management reforms in Madagascar: do the impacts vary by teacher type? *Journal of Development Effectiveness*, 3:4, 435-469, DOI: 10.1080/19439342.2011.604729
- Glewwe, Paul, Ilias, Nauman, Kremer, Michael (2010). Teacher Incentives. *American Economic Journal: Applied Economics* 2: 205-227.
[http://www.aeaweb.org/articles/php?doi=10.1257/aoo.2.3.205](http://www.aeaweb.org/articles.php?doi=10.1257/aoo.2.3.205)
- Heng, K. (2013). The relationships between student engagement and the academic achievement of first-year university students in Cambodia. *The Asia Pacific Education Researcher*. doi:10.1007/s40299-013-0095-8.
- International Labour Organisation (2012). Handbook of good human resource practices in the teaching profession.
http://www.ilo.org/sector/Resources/publications/WCMS_187793/lang--en/index.htm
- Itolondo, Wilfrida Arnodah (2012). Teachers' Perception and Implementation of Peer Teacher Evaluation in Kenyan Schools. *International Journal of Humanities and Social Science* Vol. 2 No. 22 [Special Issue – November 2012]
- Lockheed, M and Verspoor, AM (1991). *Improving Primary Education in Developing Countries*. Oxford, UK, Oxford University Press.
- Keitseng, Alan S. (1999). Self-appraisal: a step towards meeting individual's professional development needs for Botswana secondary school teachers. *Journal of In-Service Education*, Vol. 25, Iss. 1, 1999
- Kremer, Michael, Miguel, Edward, Thornton, Rebecca (2009). Incentives to Learn. *The Review of Economic and Statistics*, August 2009, Vol. 91, No. 3, Pages 437-456. Posted Online July 23, 2009. (doi:10.1162/rest.91.3.437)
- Kremer, M, Muralidharan, K, Chaudhury, N, Hammer, J, Rogers, F.H. (2005). *Journal of the European Economic Association*, 3 (2-3) 658-667 [doi:10.1162/jeea.2005.3.2-3.658]
- Kremer, M., Chaudhury, N., Rogers, F. H., Muralidharan, K. and Hammer, J. (2005). Teacher Absence in India: A Snapshot. *Journal of the European Economic Association*, 3: 658-667. doi: 10.1162/jeea.2005.3.2-3.658

- Monyatsi P, Steyn Trudie, Kamper, G (2006)**. Teacher perceptions of the effectiveness of teacher appraisal in Botswana. *South African Journal of Education*, 26(3):427-444
- Murdoch, George (2000)**. Introducing a teacher-supportive evaluation system. *ELT Journal* (2000) 54 (1): 54-64. doi: 10.1093/elt/54.1.54
- Orkin, K (2013)**. *The Effect of Lengthening the School Day on Children's Achievement in Ethiopia*. Oxford, UK. Young Lives Working Paper, 119.
- Rogers, Halsey F, Vegas, Emiliana (2009)**. No More Cutting Class? Reducing teacher absence and providing incentives for performance. Policy Research Working Papers. March 2009. World Bank Open Knowledge Repository
- Rop Williter, Chepkemoi Ngeno (2013)**. The Relationship between the Teachers Service Commission's Performance Appraisal Standards, Training and the Actual practice of Performance Appraisal of Teachers in Bomet Constituency, Kenya. *International Journal of Economy, Management and Social Sciences*, 2(10) October 2013
- Senya, Doris Rosella (2011)**. Performance Appraisal as a tool for improving productivity of Ghana Education Service: A case study of selected public Senior High Schools in the Metropolis. <http://hdl.handle.net/123456789/4284>
- Steiner-Khamsi, G, Harris-Van Keuren, C (2009)**. Teacher absenteeism and teacher accountability. Washington D.C: USAID Education Strategy Development
- UNESCO, 2015**. EFA Global Monitoring Report 2015 – Education for All 2000-2015: Achievements and Challenges
- VSO, 2008**. *Teaching Matters: A policy report on the motivation and morale of teachers in Cambodia*
- Wanzare, Zachariah O (2002)**. Rethinking School Inspection in the Third World: The case of Kenya. *Educational Management Administration Leadership April 2002 vol. 30 no. 2* 213-229

អ្នកនិពន្ធ៖ អ្នកស្រីអាង សូផា លោកខូលីន អាន់ឌ័រសុន កញ្ញាឈុំ ស៊ីរ៉ែម

អ្នកត្រួតពិនិត្យអក្ខរាវិរុទ្ធ៖ លោកជិន ច័ន្ទវាសនា លោកពេជ្រ និពន្ធ និងលោក វិច ចំរើន

អង្គការភាពជាដៃគូអប់រំនៃអង្គការមិនមែនរដ្ឋាភិបាល (NEP) គឺជាអង្គការសមាជិកភាពមួយដែលលើកកម្ពស់ការពិភាក្សាយ៉ាងសកម្មពីសំណាក់អង្គការជាសមាជិករបស់ខ្លួនដែលធ្វើការងារក្នុងវិស័យអប់រំ និងជំនួសមុខឱ្យអង្គការជាសមាជិកក្នុងការតស៊ូមតិនៅក្នុងកិច្ចពិភាក្សាគោលនយោបាយនានាជាមួយក្រសួងអប់រំយុវជន និងកីឡានៅកម្ពុជា។ មានអង្គការធ្វើការងារវិស័យអប់រំជាង១៣០ ដែលជាសមាជិករបស់ NEP ។

សម្រាប់ព័ត៌មានបន្ថែមសូមទំនាក់ទំនង៖

sopha@nepcambodia.org

info@nepcambodia.org

Tel: 023 224 774

Website: www.necambodia.org

